



แผนพัฒนาอำเภอ 5 ปี

(พ.ศ.2566 - 2570)

ฉบับทบทวนปี พ.ศ.2568

อำเภอพรานกระต่าย จังหวัดกำแพงเพชร

(เพื่อเชื่อมโยงและบูรณาการแผนพัฒนาในระดับพื้นที่
ประจำปีงบประมาณ พ.ศ.2570)



วิสัยทัศน์อำเภอพรานกระต่าย

ผู้นำเกษตรปลอดภัย ส่งเสริมการท่องเที่ยวเชิงอนุรักษ์
สู่การพัฒนาคุณภาพชีวิตอย่างยั่งยืน

สารบัญ

	หน้า
บทนำ	ก
ประกาศใช้แผนพัฒนาอำเภอ ๕ ปี (พ.ศ. ๒๕๖๖ - ๒๕๗๐) ฉบับทบทวนปี พ.ศ. ๒๕๖๘	ข
บทสรุปผู้บริหาร	
ส่วนที่ ๑	
ข้อมูลเพื่อการพัฒนาของอำเภอ	๑
ความเป็นมาของอำเภอ	๒
คำขวัญอำเภอ	๔
ข้อมูลสภาพทั่วไปและสถานการณ์ในปัจจุบัน	๕
เป้าหมายการพัฒนาจังหวัด ๒๐ ปี และประเด็นการพัฒนาจังหวัด	๑๕
ประเด็นปัญหาและความต้องการเชิงพื้นที่	๑๗
ผลการพัฒนาและแก้ไขปัญหาของอำเภอในช่วงที่ผ่านมา (ในสิบปีประมาณ ๒ ปีที่ผ่านมา)	๒๙
ข้อมูลความเสี่ยงการเกิดสถานการณ์โรคระบาดในพื้นที่ ที่ดินอันเป็นสาธารณสมบัติของแผ่นดิน และข้อมูลความเสี่ยงด้านสาธารณสุขภายในพื้นที่	๑๐๗
ส่วนที่ ๒	
บทวิเคราะห์การพัฒนา (แผนที่ชี้เป้า)	๑๐๙
การวิเคราะห์ศักยภาพของพื้นที่อำเภอ	๑๐๙
การกำหนดตำแหน่งการพัฒนาอำเภอ (Positioning)	๑๑๖
การประเมินศักยภาพทางยุทธศาสตร์ของพื้นที่อำเภอ (SWOT Analysis)	๑๑๗
การวิเคราะห์ทิศทางการพัฒนายุทธศาสตร์การพัฒนาพื้นที่อำเภอ (TOWS Matrix)	๑๑๘
ส่วนที่ ๓	
เป้าหมายการพัฒนาของอำเภอ	๑๒๑
เป้าหมายการพัฒนาอำเภอ (วิสัยทัศน์ของอำเภอ)	๑๒๒
พันธกิจ	๑๒๒
วัตถุประสงค์	๑๒๒
ประเด็นการพัฒนาอำเภอ (ประเด็นยุทธศาสตร์)	๑๒๒
เป้าหมายและตัวชี้วัด ของแต่ละประเด็นการพัฒนา	๑๒๓
แนวทางการพัฒนา (กลยุทธ์) ของแต่ละประเด็นการพัฒนา	๑๒๖
ส่วนที่ ๔	
โครงการภายใต้ประเด็นการพัฒนา (ประเด็นยุทธศาสตร์)	๑๒๙
ภาคผนวก	
คำสั่งแต่งตั้งคณะกรรมการบริหารงานอำเภอแบบบูรณาการ (ก.บ.อ.)	
รายงานการประชุมคณะกรรมการบริหารงานอำเภอแบบบูรณาการ (ก.บ.อ.) ที่รับรองแผนพัฒนาอำเภอ ๕ ปี (พ.ศ. ๒๕๖๖ - ๒๕๗๐) ฉบับทบทวนปี พ.ศ. ๒๕๖๘	
ประกาศคณะกรรมการบริหารงานอำเภอแบบบูรณาการ อำเภอพรานกระต่าย เรื่อง ประกาศใช้แผนพัฒนาอำเภอ ๕ ปี (พ.ศ. ๒๕๖๖ - ๒๕๗๐) ฉบับทบทวนปี พ.ศ. ๒๕๖๘	

บทนำ

บทสรุปผู้บริหาร

แผนพัฒนาอำเภอโกสุมพินคร ปี (พ.ศ.๒๕๖๖ – ๒๕๗๐) ฉบับทบทวน พ.ศ.๒๕๖๘ กำหนดเป้าหมายการพัฒนาอำเภอ ปี พ.ศ. ๒๕๖๖ - ๒๕๗๐

พันธกิจ (Mission)

- การส่งเสริมและพัฒนาการผลิตเกษตรปลอดภัยแบบครบวงจร
- การส่งเสริมและพัฒนาการท่องเที่ยวสู่สากล
- การส่งเสริม พัฒนาและยกระดับคุณภาพชีวิตให้ได้มาตรฐานสากล
- การส่งเสริม อนุรักษ์ และฟื้นฟูทรัพยากรธรรมชาติและสิ่งแวดล้อมอย่างยั่งยืน
- การส่งเสริมการบริหารจัดการตามหลักธรรมาภิบาล

ประเด็นการพัฒนาอำเภอ จำนวน ๓ ประเด็น ดังนี้

- ประเด็นการพัฒนาที่ ๑ การพัฒนากระบวนการผลิตสินค้าเกษตรปลอดภัย การแปรรูป และตลาดสินค้าเกษตร
- ประเด็นการพัฒนาที่ ๒ การพัฒนาและส่งเสริมการท่องเที่ยวธรรมชาติและวิถีชุมชนให้มีศักยภาพอย่างยั่งยืน
- ประเด็นการพัฒนาที่ ๓ การพัฒนาคุณภาพชีวิต ความมั่นคงทางสังคม ความปลอดภัยในชีวิต และทรัพย์สิน และสิ่งแวดล้อมอย่างยั่งยืน โดยยึดมั่นสถาบันหลักของชาติ

ตัวชี้วัดความสำเร็จตามเป้าหมายการพัฒนา

- เศรษฐกิจของอำเภอเติบโตในอัตราที่เหมาะสมอย่างต่อเนื่อง โดยเพิ่มขีดความสามารถในการแข่งขันด้านการเกษตรและการท่องเที่ยว
- สังคม ชุมชน และประชาชนมีความสุข มีคุณภาพชีวิตที่ดี
- ทรัพยากรธรรมชาติและสิ่งแวดล้อมได้รับการอนุรักษ์และฟื้นฟูอย่างยั่งยืนโดยกระบวนการมีส่วนร่วม



ประกาศคณะกรรมการบริหารงานอำเภอแบบบูรณาการ
อำเภอพรานกระต่าย

เรื่อง ประกาศใช้แผนพัฒนาอำเภอพรานกระต่าย ๕ ปี (พ.ศ. ๒๕๖๖ – ๒๕๗๐) ฉบับทบทวนปี พ.ศ. ๒๕๖๘

ด้วยคณะกรรมการบริหารงานอำเภอแบบบูรณาการอำเภอพรานกระต่าย ได้จัดทำแผนพัฒนาอำเภอ ๕ ปี (พ.ศ. ๒๕๖๖- ๒๕๗๐) ฉบับทบทวนปี พ.ศ. ๒๕๖๘ และมีมติรับรองแผนวันที่

บัดนี้ ผู้ว่าราชการจังหวัดกำแพงเพชร ได้ให้ความเห็นชอบแผนพัฒนาอำเภอ ๕ ปี (พ.ศ. ๒๕๖๖ – ๒๕๗๐) ฉบับทบทวนปี พ.ศ. ๒๕๖๘ ตามที่คณะกรรมการบริหารงานอำเภอแบบบูรณาการอำเภอพรานกระต่าย เสนอแล้ว โดยมีสาระสำคัญ ดังนี้

๑. เป้าหมายการพัฒนาอำเภอ

“ผู้นำเกษตรปลอดภัย ส่งเสริมการท่องเที่ยวเชิงอนุรักษ์ ส่งเสริมพัฒนาคุณภาพชีวิตอย่างยั่งยืน”

๒. เป้าประสงค์

๒.๑ เพื่อเพิ่มรายได้และสร้างคุณภาพชีวิตที่ดีให้กับประชาชนในพื้นที่
๒.๒ เพื่อให้ประชาชนมีคุณภาพชีวิตที่ดีขึ้นมีความปลอดภัยในชีวิตและทรัพย์สิน และอยู่ร่วมกันอย่างสันติสุข

๒.๓ เพื่อเพิ่มรายได้จากการท่องเที่ยวและพัฒนาแหล่งท่องเที่ยวในพื้นที่

๓. ประเด็นการพัฒนาอำเภอ

๓.๑ ประเด็นการพัฒนาอำเภอที่ ๑ การสร้างมูลค่าเพิ่มทางการเกษตร การค้า อุตสาหกรรม และส่งเสริมการผลิตพืชพลังงานทดแทนอย่างมีประสิทธิภาพ

๓.๒ ประเด็นการพัฒนาอำเภอที่ ๒ พัฒนาและส่งเสริมการท่องเที่ยวธรรมชาติและวิถีชุมชนให้มีศักยภาพอย่างยั่งยืน

๓.๓ ประเด็นการพัฒนาอำเภอที่ ๓ พัฒนาคุณภาพชีวิต ความมั่นคงทางสังคม ความปลอดภัยในชีวิตและทรัพย์สิน และสิ่งแวดล้อมอย่างยั่งยืน โดยยึดมั่นสถาบันหลักของชาติ

อาศัยอำนาจตามความในมาตรา ๖๑/๑ มาตรา ๖๒ และ ๖๕ แห่งพระราชบัญญัติระเบียบบริหารราชการแผ่นดิน พ.ศ. ๒๕๓๔ และที่แก้ไขเพิ่มเติม และข้อ ๑๕ ตามระเบียบกระทรวงมหาดไทยว่าด้วยการจัดทำแผนและประสานแผนพัฒนาพื้นที่ ในระดับอำเภอและตำบล พ.ศ.๒๕๖๒ จึงขอประกาศใช้แผนพัฒนาอำเภอพรานกระต่าย ๕ ปี (พ.ศ. ๒๕๖๖-๒๕๗๐) ฉบับทบทวนปี พ.ศ. ๒๕๖๘ ดังมีรายละเอียดตามแนบท้ายประกาศนี้ และขอให้ทุกภาคส่วนได้ร่วมกันนำแผนพัฒนาอำเภอดังกล่าวไปสู่การปฏิบัติโดยพร้อมเพรียงกันต่อไป

จึงประกาศให้ทราบโดยทั่วกัน

ประกาศ ณ วันที่ ๑๗ กันยายน พ.ศ. ๒๕๖๘

(นายเศกสันต์ สารการ)

ประธานคณะกรรมการบริหารงานอำเภอแบบบูรณาการ
อำเภอพรานกระต่าย

ส่วนที่ ๑

ข้อมูลเพื่อการพัฒนาของอำเภอพรานกระต่าย

๑.๑ ความเป็นมาของอำเภอ

๑.๒ คำขวัญอำเภอ

๑.๓ ข้อมูลสภาพทั่วไปและสถานการณ์ในปัจจุบัน

๑.๔ เป้าหมายการพัฒนาจังหวัด ๒๐ ปีและประเด็นการพัฒนาของจังหวัด

๑.๕ ประเด็นปัญหาและความต้องการเชิงพื้นที่

๑.๖ ผลการพัฒนาและแก้ไขปัญหาสำคัญของอำเภอ
ในช่วงที่ผ่านมา (ในสิบปีประมาณ ๒ ปีที่ผ่านมา)

๑.๗ ข้อมูลความเสี่ยงการเกิดสถานการณ์โรคระบาดในพื้นที่
ที่ดินอันเป็นสาธารณสมบัติของแผ่นดิน
และข้อมูลความเสี่ยงด้านสาธารณสุขในพื้นที่



ส่วนที่ ๑ ข้อมูลเพื่อการพัฒนาของอำเภอ ประกอบด้วย

๑.๑ ประวัติความเป็นมาของอำเภอพรานกระต่าย

ในบรรดาเมืองโบราณบริเวณลุ่มแม่น้ำปิง ซึ่งมีการค้นพบและมีหลักฐานยืนยันได้ว่าเป็นเมืองเก่าแก่ ช้านาน คือ เมืองพาน เมืองแปบ เมืองเทพนคร เมืองไตรตรึง เมืองคนตี เมืองนครชุม เมืองซากังราว เมืองโกสัมพินคร เมืองรือ เมืองแสนตอ เมืองพงซังซา บ้านคลองเมือง ซึ่งล้วนตั้งอยู่ในอาณาเขตจังหวัดกำแพงเพชรทั้งสิ้น แสดงว่าเมืองกำแพงเพชรเป็นเมืองโบราณมาก่อนประวัติศาสตร์ไทยจะเริ่มขึ้น เมืองพานเป็นเมืองหนึ่งที่อยู่ในกลุ่มของเมืองโบราณดังกล่าว

ความเป็นมาของพื้นที่พรานกระต่าย ซึ่งผู้สูงอายุชาวพื้นบ้านเล่าสู่ลูกหลานสืบเนื่องกันมาหลายชั่วคน และยังมีร่องรอยวัตถุโบราณลักษณะภูมิประเทศทางธรรมชาติพอเชื่อถือได้ว่าประมาณปี พ.ศ. ๑๔๒๐ ในส่วนหนึ่งของเมืองพาน มีพระมหาพุทธสาครเป็นกษัตริย์ ตัวเมืองตั้งอยู่ห่างจากตัวเมืองปัจจุบันไปทางทิศใต้ประมาณ ๑๕ กิโลเมตร เมืองพานสมัยนั้นเจริญรุ่งเรืองมากเพราะตั้งอยู่ในที่ราบลุ่ม มีน้ำคลองใหญ่ไหลผ่านจากจังหวัดกำแพงเพชรไปสู่ลำน้ำยมที่จังหวัดสุโขทัย จึงเป็นเส้นทางคมนาคมไปสู่เมืองใหญ่และเป็นแหล่งน้ำอันอุดมสมบูรณ์ มีบ้านเรือนขนานแน่นทั้งสองฝั่งคลอง ปัจจุบันยังมีเมืองเก่าแก่ทรุดโทรมอยู่ในปรากรเป็นรูปคันเมือง คูเมือง วัดเก่าแก่หลายแห่ง หมู่บ้านในอดีตยังเป็นหมู่บ้านในปัจจุบันอยู่บ้าง เช่น วัดโคก บ้านวังไม้พาย บ้านวังตะแบก และบ้านจำปีจำปา เป็นต้น

สัญลักษณ์ความเจริญสูงสุด ได้แก่ การสร้างรอยพระพุทธรูปบาทจำลองสัมฤทธิ์ล้ำค่าไว้ที่วัดนางทอง บนเขานางทองใกล้เมืองพาน ซึ่งนางทองเป็นชื่อของพระมหาลีพระร่วงขณะนี้รอยพระบาทจำลอง กองโบราณคดี กรมศิลปกรนำไปเก็บรักษาที่พิพิธภัณฑสถานแห่งชาติ และมีถนนจากสุโขทัยผ่านอำเภอพรานกระต่ายไปถึงจังหวัดกำแพงเพชร เรียกว่า “ถนนพระร่วง”

อวสานแห่งความเจริญรุ่งเรืองของเมืองพาน เกิดจากพระมหาลีของเจ้าผู้ครองนคร สิ้นชีพตักษัยลงยังความทุกข์โศกให้แก่เจ้าผู้ครองนครและอาณาประชาราษฎร์ ถึงกับพากันอพยพไปตั้งถิ่นฐานเมืองใหม่ที่แขวงเมืองอยุธยา เมืองบางพานจึงเจริญรุ่งเรืองแต่ในประวัติศาสตร์แต่กาลนั้นมา

ยุคกรุงสุโขทัยเป็นราชธานี

ประมาณปี พ.ศ. ๑๘๐๐ เศษ พระร่วงครองกรุงสุโขทัยทรงมีนโยบายที่จะขยายอาณาเขตให้กว้างขวาง มีความมั่นคงยิ่ง ดำริสร้างเมืองหน้าด่านขึ้นทุกทิศ ทรงรับสั่งให้นายพรานผู้ชำนาญเดินป่าออกสำรวจเส้นทางและชัยภูมิที่มีลักษณะดี ครั้งนั้นนายพรานและผู้นำทางคณะหนึ่งได้เดินทางกำหนดแนวเส้นทางไปทางทิศตะวันตกของกรุงสุโขทัย ถึงฝั่งแม่น้ำปิงที่ตรงข้ามปากคลองสวนหมากเห็นว่าภูมิประเทศเหมาะสมอุดมสมบูรณ์และป้องกันตนเองได้จึงสถาปนาหมู่บ้านแห่งนั้นขึ้นเป็นเมืองกำแพงเพชร

กำเนิดหมู่บ้านพรานกระต่าย

ขอย้อนกล่าวมาถึงระหว่างที่นายพรานป่าสำรวจเส้นทางไปสร้างเมืองหน้าด่านของกรุงสุโขทัย วันหนึ่งได้พบกระต่ายป่าขนสีเหลืองเปล่งปลั่งดังทองสวยงามมาก นายพรานจึงกราบถวายบังคมทูลขอบรมราชาอนุญาตจากพระร่วงเจ้าเข้าไปติดตามจับกระต่ายตัวสำคัญจะนำไปถวายเป็นราชบรรณาการ เมื่อนายพรานกลับไปถึงได้พบกระต่ายตัวสำคัญที่หน้าถ้ำเดิมได้ใช้ความพยายามดักจับให้ได้ แต่ไม่สามารถจับได้ นานวันเข้าจึงสร้างบ้านถาวรขึ้นและมีผู้อพยพติดตามมาเพิ่มเติม มีลูกหลานเป็นชุมชนใหญ่ขึ้นตามลำดับ การเรียกชื่อชุมชนนี้จึงขนานนามกันตามพันธกิจของนายพรานว่า “บ้านพรานกระต่าย”

ยุคกรุงรัตนโกสินทร์

อำเภอพรานกระต่าย จัดตั้งขึ้นเป็นอำเภอเมื่อปี พ.ศ. ๒๔๓๘ เป็นส่วนหนึ่งของการปกครองของจังหวัดกำแพงเพชร มีมณฑลนครสวรรค์เป็นหน่วยปกครองส่วนภูมิภาคอีกชั้นหนึ่ง โดยมีหลวงต่างใจ ราชบุรินทร์เป็นนายอำเภอคนแรก

สภาพสังคม

คนพรานกระต่าย มีความเป็นอยู่อย่างง่าย ๆ เพราะมีการศึกษา ศาสนาและวัฒนธรรมเป็นแนวเดียวกัน ส่วนภาษาคนพรานกระต่ายบางกลุ่มสามารถที่จะพูดภาษาถิ่นได้คล่องแคล่ว เนื่องจากชาวพรานกระต่ายได้ใช้ภาษาของคนสุโขทัยและไม่เหมือนที่ใด มีบางแห่งกล่าวว่าคนพรานกระต่าย มีพื้นจากลาวพรวน แต่ไม่มีหลักฐานยืนยันอย่างแน่นอน ลักษณะสังคมและประชากรในเมืองและชนบท ประชากรยังมีรายได้ต่ำ จะต้องหาทางปรับปรุงและช่วยเหลือต่อไป ลักษณะสังคมความเป็นอยู่ของประชากร ในเมืองกับชนบทมีความเป็นอยู่คล้ายคลึงกันจะต่างกันเพียงเล็กน้อย ความสัมพันธ์ในครอบครัวของอำเภอพรานกระต่าย มีความสามัคคีปรองดองกันดีไม่มีการแตกแยกความสามัคคีภายในครอบครัวและ ในหมู่คณะแต่อย่างใด

ประเพณีและวัฒนธรรมของชาวอำเภอพรานกระต่าย

อำเภอพรานกระต่าย เป็นอำเภอที่เคยมีประวัติศาสตร์แห่งความเจริญรุ่งเรืองมาในสมัยสุโขทัย ซึ่งเดิมมีชื่อว่า “เมืองพาน” ตั้งอยู่ระหว่างกรุงสุโขทัยและเมืองกำแพงเพชร ทำให้ให้ได้รับอิทธิพลจากทั้งสองเมือง ราษฎรพื้นบ้านของอำเภอพรานกระต่ายจะมีเอกลักษณ์ในด้านภาษาพื้นบ้าน ซึ่งมีลักษณะสำเนียงคล้ายภาษาถิ่นของจังหวัดสุโขทัย ส่วนทางด้านขนบธรรมเนียมประเพณีนั้น ประชากรส่วนใหญ่จะเป็นคนดั้งเดิมขนบธรรมเนียมประเพณีต่างๆ ที่สำคัญจึงเป็นประเพณีที่สืบทอดกันมา ชาวอำเภอพรานกระต่าย เป็นคนใจบุญในงานเทศกาลต่างๆ ทางพุทธศาสนาชาวอำเภอพรานกระต่าย มักจะประกอบกิจในด้านพุทธศาสนาอย่างเต็มกำลังและเต็มความสามารถ สามัคคีอย่างแข็งขัน อาทิเช่น ประเพณีทอดกฐิน ประเพณีลอยกระทง เผาเทียนเล่นไฟ ประเพณีสงกรานต์ และประเพณีวันเข้าพรรษา วันออกพรรษา จะทำอย่างพร้อมเพรียงกันโดยไม่เห็นแก่ความเหน็ดเหนื่อยเพื่อต้องการเพียงอย่างเดียว คือ บุญกุศลในภายภาคหน้าเท่านั้น ประเพณีลงแขกช่วยเหลือกันในการทำงานต่างๆ การช่วยเหลืองานศพ งานแต่งงาน ในหมู่ประชาชน

ยังมีอยู่ในเรื่องแต่งงานแต่เดิมชาวบ้านจะมีกระจกใช้ในพิธีแต่งงาน ด้วยลั่นเกล้ารัชกาลที่ ๖ พระบาท สมเด็จพระมงกุฎเกล้าเจ้าอยู่หัว ได้มีพระราชนิพนธ์ไว้ในหนังสือ “เที่ยวเมืองพระร่วง” ว่าเป็นกระจกหอบ่าสาวตกทอดกันหลายชั่วคน เป็นของนายมากผู้ใหญ่บ้าน เห็นว่าเป็นของสำคัญทรงเป็นห่วงว่าจะตกทอดไปอยู่ในมือ

ของชาวต่างชาติ นอกจากนี้พระองค์ยังมีพระราชนิพนธ์ถึงประเพณีเวียนเทียนทำขวัญแขกบ้าน แขกเมืองของชาวบ้านพรานกระต่าย ไว้ว่า “พวกผู้หญิงมีภรรยาขุนภักดีนายอำเภอเป็นประธาน ได้จัดสำรับมาเลี้ยง ระหว่างในเวลาเลี้ยงนั้นราษฎรรับไหว้รอบพลับพลา ตีฆ้องประโคมพิณพาทย์อยู่ค่อนข้าง จะครึกครื้นมากและตรัสชมไว้ในพระราชนิพนธ์เรื่องเดียวกันว่า นับว่าเป็นการสมโภชน์บริบูรณ์ตามศัพทเพราะได้กินอาหารจริงไม่ใช่เตรียมน้ำมะพร้าวสามสิบพอเปรี้ยวๆ ปากอย่างที่พราหมณ์ทำ” ประเพณี ทำขวัญมีพิณพาทย์มโหรีในท้องถิ่น

จากจารึกหลักที่ ๓ (ศิลาจารึกนครชุม) ซึ่งจารึกใน พ.ศ. ๑๙๐๐ กล่าวคือ เมืองบางพาน ซึ่งเมืองสำคัญอีกเมืองหนึ่งในสมัยสุโขทัย สมเด็จพระบรมวงศ์เธอ กรมพระยาดำรงราชานุภาพทรงสันนิษฐานว่าอยู่ในท้องที่อำเภอพรานกระต่าย ปัจจุบันมีหมู่บ้านชื่อ “วังพาน” ตำบลเขาศรีส อำเภอพรานกระต่าย ลักษณะเป็นรูปเกือกกลม มีคูน้ำล้อมรอบ ภายในเมืองและนอกเมืองโดยเฉพาะบริเวณเขานางทองพบซากโบราณวัตถุสมัยกรุงสุโขทัยเป็นจำนวนมาก เรื่องราวของเมืองพานนี้มีการกล่าวถึงศิลาจารึกหลายครั้งในช่วงสมัยสุโขทัยเป็นราชธานี เมืองนี้สันนิษฐานว่าเป็นเส้นทางคมนาคมระหว่าง เมืองกำแพงเพชรกับเมืองบางพานที่มีการซ่อมแซมถนนจากเมืองกำแพงเพชรถึงเมืองบางพาน ในการสร้างถนนพระร่วงนี้ พลตรีหลวงวิจิตรวาทการ ได้กล่าวไว้ในบทความเรื่องวัฒนธรรมสุโขทัยตอนที่หนึ่งว่า “ถนนพระร่วง” ซึ่งพ่อขุนรามคำแหงได้ทรงสร้างตั้งแต่สวรรคตถึงสุโขทัยไปจนถึงกำแพงเพชร เมื่อได้เห็นรอยถนนพระร่วงในเวลานี้ทุกคนต้องสรรเสริญว่าทำอย่างแน่นหนา มีขนาดกว้างใหญ่เท่ากับถนนสมัยใหม่ที่เราทำกันอยู่ในเวลานี้” ปัจจุบันเมืองบางพานเป็นเมืองร้างที่แทบไม่มีหลักฐานใดเหลืออยู่เลย เพราะชาวบ้านได้ไถพื้นที่เพื่อทำไร่ร่นากันหมด จึงมีสภาพไม่ต่างไปจากเมืองโบราณอื่นๆ

การจัดตั้งเป็นอำเภอ ในช่วงสมัยรัชกาลที่ ๕ (ราวปี พ.ศ. ๒๔๓๘) พื้นที่ดังกล่าวได้รับการจัดตั้งขึ้นเป็นอำเภอในระบบบริหารของจังหวัดกำแพงเพชรตั้งแต่นั้นเป็นต้นมา

๑.๒ คำขวัญอำเภอพรานกระต่าย

**เอกลักษณ์ภาษาถิ่น หินอ่อนเมืองพาน
ตำนานถ้ากระต่ายทอง เห็นโคนดองรสดี**

๑.๓ ข้อมูลสภาพทั่วไปและสถานการณ์ในปัจจุบัน

ด้านภูมิศาสตร์

ที่ตั้งและอาณาเขตอำเภอพรานกระต่าย ตั้งอยู่ที่ ถนนประเวศไพรวัน หมู่ที่ ๔ ตำบลพรานกระต่าย ซึ่งอยู่ทางเหนือสุดของจังหวัดกำแพงเพชร อยู่ระหว่างเส้นละติจูดที่ ๙๙.๑๗ องศาตะวันออก ถึงเส้นลองจิจูดที่ ๙๙.๔๘ องศาตะวันออก มีพื้นที่ทั้งหมด ๑,๐๘๒ ตารางกิโลเมตร หรือประมาณ ๖๗๖,๑๒๐ ไร่ ที่ตั้งของอำเภอพรานกระต่ายอยู่ห่างจากศูนย์ราชการจังหวัดกำแพงเพชรประมาณ ๑๖ กิโลเมตร ตามถนนสายเอเชีย - กำแพงเพชร - สุโขทัย

อาณาเขตติดต่อ

ทิศเหนือ ติดต่อกับ อำเภอคีรีมาศ อำเภอบ้านด่านลานหอย จังหวัดสุโขทัย
 ทิศตะวันออก ติดต่อกับ อำเภอลานกระบือ จังหวัดกำแพงเพชร
 ทิศใต้ ติดต่อกับ อำเภอเมืองกำแพงเพชร จังหวัดกำแพงเพชร
 ทิศตะวันตก ติดต่อกับ อำเภอโกสัมพีนคร จังหวัดกำแพงเพชร และจังหวัดตาก

ลักษณะภูมิประเทศ

สภาพพื้นที่อำเภอพรานกระต่าย ตั้งอยู่สูงจากระดับน้ำทะเล ณ จุดที่ตั้งที่ว่าการอำเภอ ๖๗ เมตร เป็นที่ราบเขาและที่ราบลุ่มโดยลาดจากทิศตะวันตกของอำเภอ ซึ่งประกอบไปด้วยเนินเขาภูเขาลาดไปทางทิศตะวันออก ซึ่งสามารถแบ่งพื้นที่ตามลักษณะภูมิประเทศออกเป็นลักษณะใหญ่ๆ ดังนี้

ภูเขา มีลักษณะเป็นภูเขาและที่ราบภูเขา อยู่ทางทิศตะวันตกและทิศตะวันตกเฉียงเหนือของอำเภอ ซึ่งได้แก่ ท้องที่ของตำบลพรานกระต่าย ตำบลถ้ำกระต่ายทอง ตำบลวังควง ตำบลท่าไม้ ตำบลห้วยยั้ง และตำบลหนองหัววัว ซึ่งประกอบด้วยภูเขาที่สำคัญ ได้แก่ เขาตะล่อมฟาง เขาอดเหล็ก เขาสว่าง เขาพระเขาหมี เขาชะอม เป็นต้น พื้นที่ส่วนใหญ่อยู่ในเขตป่าสงวนแห่งชาติ ซึ่งขณะนี้คงเหลือเป็นป่าละเมาะและป่าเสื่อมโทรม มีเนื้อที่โดยประมาณคิดเป็นร้อยละ ๓๓.๘๓ ของพื้นที่ทั้งหมด

ที่คลื่นล้อมรอบ มีลักษณะเป็นเนินสูงสลับที่ราบ พื้นที่ยังคงเป็นป่าเสื่อมโทรม ป่าละเมาะ และบางแห่งราษฎรได้แผ้วถางทำการเกษตรซึ่งครอบคลุมพื้นที่ตำบลพรานกระต่าย ตำบลถ้ำกระต่ายทอง ตำบลหนองหัววัว มีพื้นที่โดยประมาณคิดเป็นร้อยละ ๖.๒๕ ของพื้นที่ทั้งหมด

พื้นที่ราบ มีลักษณะเป็นพื้นที่ราบลุ่มหรือพื้นที่ราบลาดเท ซึ่งอยู่ทางทิศตะวันออกของอำเภอพื้นที่ส่วนใหญ่ราษฎรใช้ในการทำนาปลูกพืชไม้ผล และไม้ยืนต้น ซึ่งได้แก่ ท้องที่ของตำบลพรานกระต่าย ตำบลถ้ำกระต่ายทอง ตำบลหนองหัววัว ตำบลเขาคริสต์ ตำบลวังตะแบก ตำบลคุยบ้านโอง และตำบลคลองพิไกร มีพื้นที่โดยประมาณคิดเป็นร้อยละ ๕๙.๙๒ ของพื้นที่ทั้งหมด

อำเภอพรานกระต่าย แบ่งเขตการปกครองตามพระราชบัญญัติลักษณะการปกครองท้องที่
พระพุทธศักราช ๒๕๕๗

แบ่งออกเป็น ๑๐ ตำบล ๑๑๖ หมู่บ้าน ดังนี้

๑) ตำบลพรานกระต่าย	มี	๑๓	หมู่บ้าน
๒) ตำบลท่าไม้	มี	๑๔	หมู่บ้าน
๓) ตำบลวังควง	มี	๑๒	หมู่บ้าน
๔) ตำบลคุยบ้านโอง	มี	๘	หมู่บ้าน
๕) ตำบลถ้ำกระต่ายทอง	มี	๑๔	หมู่บ้าน
๖) ตำบลคลองพิไกร	มี	๑๐	หมู่บ้าน
๗) ตำบลวังตะแบก	มี	๑๐	หมู่บ้าน
๘) ตำบลเขาคีรีสี	มี	๑๘	หมู่บ้าน
๙) ตำบลหนองหัววัว	มี	๘	หมู่บ้าน
๑๐) ตำบลห้วยยั้ง	มี	๙	หมู่บ้าน

การปกครองส่วนท้องถิ่น

เทศบาลตำบล มีจำนวน ๔ แห่ง

๑. เทศบาลตำบลพรานกระต่าย
๒. เทศบาลตำบลบ้านพราน
๓. เทศบาลตำบลคลองพิไกร
๔. เทศบาลตำบลเขาคีรีสี

องค์การบริหารส่วนตำบล มีจำนวน ๗ แห่ง

๑. องค์การบริหารส่วนตำบลหนองหัววัว
๒. องค์การบริหารส่วนตำบลท่าไม้
๓. องค์การบริหารส่วนตำบลวังควง
๔. องค์การบริหารส่วนตำบลวังตะแบก
๕. องค์การบริหารส่วนตำบลคุยบ้านโอง
๖. องค์การบริหารส่วนตำบลถ้ำกระต่ายทอง
๗. องค์การบริหารส่วนตำบลห้วยยั้ง

ประชากร

อำเภอพรานกระต่ายมีประชากรรวมทั้งสิ้น ๖๙,๒๘๒ คน ครั้วเรือน ๒๖,๐๓๘ ครั้วเรือน (ข้อมูล ณ เดือน มิถุนายน ๒๕๖๗) ประชากรส่วนใหญ่ประกอบอาชีพเกษตรกรรม ได้แก่ ทำนาปลูกข้าว ใช้นาปี และนาปรัง ปลูกอ้อย มันสำปะหลัง ซึ่งเป็นพืชเศรษฐกิจที่สร้างรายได้ให้จังหวัดรวมทั้งมีการเลี้ยงสัตว์ ได้แก่ โค กระบือ สุกร ไก่ เป็ด มีหัตถกรรมอุตสาหกรรมในครัวเรือน ซึ่งได้แก่ การทอผ้าด้วยมือ การทำไม้กวาด การจักสาน รวมทั้งการแกะสลักหินอ่อน ซึ่งหินอ่อนเมืองพราน อำเภอพรานกระต่าย เป็นหินอ่อนเนื้อดี มีคุณค่าสีสวยโดดเด่นเป็นเอกลักษณ์ มีเนื้อละเอียด มันวาวในตัว

จำนวนประชากรของอำเภอพรานกระต่าย

อำเภอพรานกระต่าย

ลำดับที่	ตำบล	ชาย	หญิง	รวม
๑	พรานกระต่าย	๕,๒๙๔	๕,๔๖๙	๑๐,๗๖๓
๒	หนองหัววัว	๒,๓๕๓	๒,๔๒๖	๔,๗๗๙
๓	ท่าไม้	๔,๔๙๒	๔,๓๘๒	๘,๘๗๔
๔	วังควง	๓,๕๓๙	๓,๕๒๓	๗,๐๖๒
๕	วังตะแบก	๒,๕๖๖	๒,๕๕๓	๕,๑๑๙
๖	เขาคีรีสี	๓,๙๓๘	๓,๙๘๗	๗,๙๒๕
๗	คุยบ้านโอง	๒,๒๔๗	๒,๓๐๖	๔,๕๕๓
๘	ถ้ำกระต่ายทอง	๔,๕๑๕	๔,๗๔๖	๙,๒๖๑
๙	ห้วยยั้ง	๒,๕๕๐	๒,๖๔๙	๕,๑๙๙
๑๐	คลองพิไกร	๒,๗๙๗	๒,๙๕๐	๕,๗๔๗
	รวม	๓๔,๒๙๑	๓๔,๙๙๑	๖๙,๒๘๒

(ข้อมูล ณ เดือน มีนาคม ๒๕๖๘)

ด้านการเมือง

อำเภอพรานกระต่าย อยู่ในเขตการเลือกตั้งที่ ๒ ของจังหวัดกำแพงเพชร ซึ่งประกอบด้วย อำเภอโกสัมพีนคร อำเภอพรานกระต่าย อำเภอลานกระบือ อำเภอโทรงาม (เฉพาะตำบลมหาชัย ตำบลหนองคล้า ตำบลหนองทอง และตำบลพานทอง) และอำเภอเมืองกำแพงเพชร (เฉพาะตำบลสระแก้ว) โดยได้มีผู้สมัครรับเลือกตั้งเป็นสมาชิกสภาผู้แทนราษฎรได้จำนวน ๔ คน (เขตละ ๑ คน)

อำเภอพรานกระต่าย มีสมาชิกสภาองค์การบริหารส่วนจังหวัด จำนวน ๓ คน มีจำนวนเขตการเลือกตั้ง ๓ เขต ได้แก่

เขต ๑ มี เทศบาลตำบลบ้านพราน ตำบลท่าไม้ และ ตำบลวังควง

เขต ๒ มี เทศบาลตำบลพรานกระต่าย ตำบลถ้ำกระต่ายทอง ตำบลห้วยยั้ง และ ตำบลหนองหัววัว

เขต ๓ มี ตำบลเขาคีรีสี ตำบลคลองพิไกร ตำบลคุยบ้านโอง และตำบลวังตะแบก

ด้านการคมนาคม และการติดต่อสื่อสาร

การคมนาคมติดต่อระหว่างอำเภอและจังหวัด รวมทั้งการคมนาคมภายในตำบล หมู่บ้าน ประกอบด้วย

ทางหลวงแผ่นดิน

- ๑) สายกำแพงเพชร - สุโขทัย จาก กม. ๓๕๓+๘๓๗ - ๓๙๕+๒๘๘ ระยะทาง ๔๐ กิโลเมตร
- ๒) สายพรานกระต่าย - วังประจวบ จาก กม. ๐+๐๐๐ - กม. ๑๕+๐๐๐ ระยะทาง ๔๒ กิโลเมตร
- ๓) สายพรานกระต่าย - บ้านด่านลานหอย จาก กม.๐+๐๐๐ - กม. ๒๖+๗๒๓ ระยะทาง ๒๖ กิโลเมตร

ทางหลวงชนบท

๔) สายนาถัง – ลานกระบือ	ระยะทาง	๓๓.๔๘๙	กิโลเมตร
๕) สายคลองพิไกร – หนองเต่า	ระยะทาง	๒๐.๓๖๐	กิโลเมตร
๖) สายคุยตาแข – คุยบ้านโอง	ระยะทาง	๙.๐๗๕	กิโลเมตร
๗) สายวังควง – บ้านท่าไม้แดง	ระยะทาง	๑๑	กิโลเมตร
๘) สายท่าไม้ – เขานิยม	ระยะทาง	๑๕.๗๑๘	กิโลเมตร

ทางเชื่อมต่อระหว่างตำบลและหมู่บ้าน

ซึ่งมีสภาพเป็นลูกรังอยู่ในความรับผิดชอบขององค์กรปกครองส่วนท้องถิ่น ดังนี้

๑) เทศบาลตำบลพรานกระต่าย	๒๒	สาย
๒) เทศบาลตำบลบ้านพราน	๓	สาย
๓) องค์การบริหารส่วนตำบลวังตะแบก	๕	สาย
๔) องค์การบริหารส่วนตำบลถ้ำกระต่ายทอง	๑๐	สาย
๕) เทศบาลตำบลคลองพิไกร	๒๒	สาย
๖) องค์การบริหารส่วนตำบลเขาคีรีสี	๑๑	สาย
๗) องค์การบริหารส่วนตำบลห้วยยั้ง	๓๑	สาย
๘) องค์การบริหารส่วนตำบลหนองหัววัว	๑๔	สาย
๙) องค์การบริหารส่วนตำบลท่าไม้	๔๐	สาย
๑๐) องค์การบริหารส่วนตำบลวังควง	๑๐	สาย
๑๑) องค์การบริหารส่วนตำบลคุยบ้านโอง	๕๓	สาย

การโทรคมนาคมและการติดต่อสื่อสาร

ประกอบด้วย ที่ทำการไปรษณีย์ ๑ แห่ง และ สำนักงานบริการโทรศัพท์ ๑ แห่ง

ด้านการเกษตร และปศุสัตว์**การเกษตร**

ทั้งอำเภอมีพื้นที่การเกษตร ๓๑๓,๑๒๑ ไร่ ซึ่งแบ่งเป็นประชากรที่ประกอบอาชีพทางการเกษตร ๑๒,๑๗๐ ครัวเรือน มีพืชเศรษฐกิจที่สำคัญๆ แยกได้ดังนี้

- ข้าวนาปี มีพื้นที่ ๑๘๒,๙๔๕ ไร่
- พืชไร่ (ข้าวโพด, มันสำปะหลัง, อ้อยโรงงาน, ถั่วเขียว, ถั่วลิสง, ถั่วเหลือง, งาดำ) มีพื้นที่ ๑๑๓,๙๔๙ ไร่
- พืชผัก (ผักคะน้า, พริก, ผือก, แตง, มะเขือ, ถั่วฝักยาว, มะระ, กวางตุ้ง, ผักชี) มีพื้นที่ ๑๐๒ ไร่
- ไม้ผล ไม้ยืนต้น (กระท้อน, กัลยไช้, น้อยหน่า, ลำไย, ส้มโอ, ส้มเขียวหวาน, ฝรั่ง, มะม่วง, ขนุน, ทุเรียน, มะนาว, ละมุด, มะขาม, พุทราฯ, สวนป่าไม้สัก, ยูคา ฯลฯ) มีพื้นที่ ๑๖,๑๒๕ ไร่

การปศุสัตว์

อำเภอพรานกระต่าย มีสัตว์เลี้ยงตามแบบรายงานข้อมูลจำนวนสัตว์ โดยสามารถแยกรายละเอียดได้ดังนี้

๑. โคเนื้อ	จำนวน	๑๐,๒๕๒	ตัว
๒. กระบือ	จำนวน	๖,๗๒๑	ตัว
๓. สุกร	จำนวน	๖๔,๑๐๗	ตัว
๔. ไก่เนื้อ	จำนวน	๖๐๔,๙๘๓	ตัว
๕. เป็ด	จำนวน	๗,๑๗๕	ตัว
๖. แพะ, แกะ	จำนวน	๑,๖๐๗	ตัว
๗. สุนัข	จำนวน	๘,๓๒๗	ตัว
๘. แมว	จำนวน	๕,๒๑๓	ตัว
๙. สัตว์เลี้ยงอื่นๆ	จำนวน	๑,๘๗๔	ตัว

ด้านการศึกษา

ระดับก่อนประถมศึกษา

๑. จำนวนโรงเรียน	จำนวน	๔๔	แห่ง
- เอกชน	๓	แห่ง	รวม
		๔๗	แห่ง
๒. จำนวนห้องเรียน	จำนวน	๙๐	ห้อง
- เอกชน	๖	ห้อง	รวม
		๙๖	ห้อง
๓. จำนวนนักเรียน	จำนวน	๑,๑๐๗	คน
๔. จำนวนครู อาจารย์	จำนวน	๓๒๖	คน

ระดับประถมศึกษา

๑. จำนวนโรงเรียน	จำนวน	๔๔	แห่ง
- เอกชน	๒	แห่ง	รวม
		๔๖	แห่ง
๒. จำนวนห้องเรียน	จำนวน	๒๘๐	ห้อง
- เอกชน	๔๑	ห้อง	รวม
		๓๒๑	ห้อง
๓. จำนวนนักเรียน	จำนวน	๔,๔๘๙	คน
๔. จำนวนครู อาจารย์	จำนวน	๕๓๑	คน

ระดับมัธยมศึกษา

๑. จำนวนโรงเรียน ม.๑ - ม.๖	จำนวน	๓	แห่ง
มัธยมขยายโอกาส ม.๑ - ม.๓	จำนวน	๘	แห่ง
	รวม	๑๑	แห่ง
๒. จำนวนห้องเรียน	จำนวน	๘๘	ห้อง
๓. จำนวนนักเรียน	จำนวน	๑,๘๒๕	คน
๔. จำนวนครู อาจารย์	จำนวน	๑๙๗	คน

การศึกษาของราษฎรอำเภอพรานกระต่าย ส่วนใหญ่สามารถอ่านออกเขียนได้ มีระดับการศึกษาขั้นต่ำ คือ ประถมศึกษาปีที่ ๔ และการศึกษาประถมศึกษาปีที่ ๖ แต่ในระดับการศึกษาที่สูงขึ้น เช่น ประกาศนียบัตรวิชาชีพชั้นสูง ปริญญาตรี และปริญญาโท ยังมีจำนวนน้อยเมื่อเปรียบเทียบกับจำนวนประชากรทั้งหมด

จำนวนสถานศึกษา และสังกัดของสถานศึกษา

สังกัดสำนักงานพื้นที่การศึกษาประถมศึกษากำแพงเพชร เขต ๑ อำเภอพรานกระต่าย จำนวน ๔๔ แห่ง มีห้องเรียนทั้งหมด จำนวน ๒๘๐ ห้องเรียน มีนักเรียนทั้งหมด ๔,๔๘๙ คน เฉลี่ยจำนวนนักเรียน ๑๖ คน ต่อหนึ่งห้องเรียน โรงเรียนเอกชน จำนวน ๒ แห่ง มีห้องเรียน จำนวน ๔๑ ห้องเรียน มีนักเรียนทั้งหมด จำนวน ๑,๑๕๘ คน เฉลี่ยจำนวนนักเรียนต่อหนึ่งห้องเรียน จำนวน ๒๘ ห้องเรียน ศูนย์อบรมเด็กก่อนเกณฑ์ จำนวน ๑๑ แห่ง

ด้านสาธารณสุข

การให้บริการทางสาธารณสุข โดยมีสถานบริการ ดังนี้

- โรงพยาบาลขนาด ๖๐ เตียง	จำนวน	๑	แห่ง
- สำนักงานสาธารณสุขอำเภอ	จำนวน	๑	แห่ง
- สถานีอนามัยประจำตำบล/หมู่บ้าน	จำนวน	๑๕	แห่ง
- สถานพยาบาลเอกชน	จำนวน	๑๖	แห่ง
- บุคลากรทางการแพทย์ ประกอบด้วย			
แพทย์	จำนวน	๔	คน
ทันตแพทย์	จำนวน	๔	คน
เภสัชกร	จำนวน	๕	คน
พยาบาลวิชาชีพ	จำนวน	๒๑	คน
พยาบาลเทคนิค	จำนวน	๔	คน
เจ้าพนักงานสาธารณสุขชุมชน	จำนวน	๒	คน
เจ้าพนักงานทันตสาธารณสุข	จำนวน	๕	คน
นักวิชาการสาธารณสุข	จำนวน	๑๔	คน
ผู้อำนวยการโรงพยาบาลส่งเสริมสุขภาพ	จำนวน	๑๕	คน
แพทย์แผนไทย	จำนวน	๔	คน
ผู้ช่วยแพทย์แผนไทย	จำนวน	๗	คน

ด้านอื่นๆ

สหกรณ์

สหกรณ์การเกษตร	จำนวน	๑	แห่ง
----------------	-------	---	------

อุตสาหกรรม

๑. เหมืองหินอ่อน	จำนวน	๓	แห่ง
๒. โรงงานแปรรูปหินอ่อน	จำนวน	๒	แห่ง
๓. โรงโม่หิน	จำนวน	๕	แห่ง
๔. หัตถกรรม	จำนวน	๕๑	แห่ง

การพาณิชย์

- สถานบริการน้ำมันเชื้อเพลิงขนาดใหญ่	จำนวน	๓	แห่ง
- ร้านจำหน่ายผลิตภัณฑ์หินอ่อน	จำนวน	๔	แห่ง

การประปา

- การประปาส่วนภูมิภาค	จำนวน	๑	แห่ง
- การประปาหมู่บ้าน	จำนวน	๙๐	แห่ง
- แหล่งน้ำประเภทอื่น ได้แก่			
๑. บ่อน้ำบาดาล	จำนวน	๒,๐๗๖	บ่อ
๒. บ่อน้ำตื้น	จำนวน	๓,๔๗๐	บ่อ

การไฟฟ้า

- สำนักงานบริการไฟฟ้าส่วนภูมิภาค	จำนวน	๑	แห่ง
- สถานีไฟฟ้าส่วนภูมิภาค	จำนวน	๑	แห่ง
- โรงงานไฟฟ้าชีวมวล	จำนวน	๕	แห่ง
- โรงงานไฟฟ้าพลังแสงอาทิตย์	จำนวน	๑	แห่ง

ธนาคาร

๑. ธนาคารเพื่อการเกษตรและสหกรณ์การเกษตร	จำนวน	๒	แห่ง
๒. ธนาคารออมสิน	จำนวน	๑	แห่ง
๓. ธนาคารกรุงไทย	จำนวน	๑	แห่ง

ทำเนียบรายนามผู้ดำรงตำแหน่งนายอำเภอพรานกระต่าย

๑. หลวงต่างใจราษฎร์	พ.ศ. ๒๔๓๘ - พ.ศ. ๒๔๔๓
๒. หลวงทรงราชกิจ	พ.ศ. ๒๔๔๓ - พ.ศ. ๒๔๔๖
๓. หลวงอนุรักษรัฐกิจ	พ.ศ. ๒๔๔๗ - พ.ศ. ๒๔๕๐
๔. หลวงประเวสไพรวิน	พ.ศ. ๒๔๕๐ - พ.ศ. ๒๔๕๙
๕. หลวงสรรสัททิจกิจ	พ.ศ. ๒๔๕๙ - พ.ศ. ๒๔๕๙
๖. หลวงพิทักษ์กลองเขต	พ.ศ. ๒๔๕๙ - พ.ศ. ๒๔๖๐
๗. ขุนทิพย์ประศาสน์	พ.ศ. ๒๔๖๐ - พ.ศ. ๒๔๖๐
๘. ขุนประชานิยมกิจ	พ.ศ. ๒๔๖๐ - พ.ศ. ๒๔๖๖
๙. ขุนพิจารย์กิจประชา	พ.ศ. ๒๔๖๖ - พ.ศ. ๒๔๗๐
๑๐. หลวงอินทรแสนแสง	พ.ศ. ๒๔๗๐ - พ.ศ. ๒๔๘๔
๑๑. ขุนบรรจงขนานุศาสตร์	พ.ศ. ๒๔๘๔ - พ.ศ. ๒๔๘๔
๑๒. ขุนอภัยประศาสน์	พ.ศ. ๒๔๘๔ - พ.ศ. ๒๔๘๖
๑๓. นายมานิตย์ จันทสิทธิ์	พ.ศ. ๒๔๘๖ - พ.ศ. ๒๔๘๗
๑๔. นายนิมา อัมภา	พ.ศ. ๒๔๘๗ - พ.ศ. ๒๔๘๙
๑๕. นายหยุด รามสูตร	พ.ศ. ๒๔๙๐ - พ.ศ. ๒๔๙๐
๑๖. นายอนันต์ โพธิพันธ์	พ.ศ. ๒๔๙๐ - พ.ศ. ๒๔๙๑
๑๗. นายสถิตย์ ศิริกุล	พ.ศ. ๒๔๙๒ - พ.ศ. ๒๔๙๒
๑๘. นายวิบูลย์ อินทราศรี	พ.ศ. ๒๔๙๒ - พ.ศ. ๒๔๙๒
๑๙. นายยงยุทธ อักขาสิงห์	พ.ศ. ๒๔๙๒ - พ.ศ. ๒๔๙๔
๒๐. นายสุวิญ พรหมศิริ	พ.ศ. ๒๔๙๔ - พ.ศ. ๒๔๙๔
๒๑. นายจวน ทรัพย์สุทธ์	พ.ศ. ๒๔๙๕ - พ.ศ. ๒๔๙๙
๒๒. นายจำนง เทพหัสติน ณ อยู่ธยา	พ.ศ. ๒๔๙๙ - พ.ศ. ๒๕๐๐
๒๓. นายพิภพ สิทธิกุล	พ.ศ. ๒๕๐๐ - พ.ศ. ๒๕๐๗
๒๔. นายธวัช แผ่ความดี	พ.ศ. ๒๕๐๘ - พ.ศ. ๒๕๑๓

๒๕. นายเนบ บุญยานันต์	พ.ศ. ๒๕๑๓ - พ.ศ. ๒๕๑๕
๒๖. นายถวัลย์ ถาวรศิลป์	พ.ศ. ๒๕๑๕ - พ.ศ. ๒๕๑๘
๒๗. นายจรัส รัชดารักษ์	พ.ศ. ๒๕๑๘ - พ.ศ. ๒๕๒๐
๒๘. นายวีระ รอดเรือง	พ.ศ. ๒๕๒๐ - พ.ศ. ๒๕๒๒
๒๙. ร.ต.สมโภชน์ พิพัฒน์ภูมิพิเศษ	พ.ศ. ๒๕๒๒ - พ.ศ. ๒๕๒๓
๓๐. พ.ต.สุทนต์ มกราภิรมย์	พ.ศ. ๒๕๒๓ - พ.ศ. ๒๕๒๕
๓๑. นายบุญยืน ศุภสารสาทร	พ.ศ. ๒๕๒๕ - พ.ศ. ๒๕๒๗
๓๒. นายกนก ต้วงเงิน	พ.ศ. ๒๕๒๗ - พ.ศ. ๒๕๓๐
๓๓. นายวันชัย กันตะปิติ	พ.ศ. ๒๕๓๐ - พ.ศ. ๒๕๓๒
๓๔. นายสุวัฒน์ ภิญโญเศรษฐ์	พ.ศ. ๒๕๓๒ - พ.ศ. ๒๕๓๔
๓๕. นายทวี จิตตรง	พ.ศ. ๒๕๓๔ - พ.ศ. ๒๕๓๖
๓๖. นายอมร เลาหมนตรี	พ.ศ. ๒๕๓๖ - พ.ศ. ๒๕๔๐
๓๗. นายประสิทธิ์ ทองพล	พ.ศ. ๒๕๔๑ - พ.ศ. ๒๕๔๔
๓๘. นายพิสุทธิ์ บุษยพรรณพงศ์	พ.ศ. ๒๕๔๕ - พ.ศ. ๒๕๕๑
๓๙. นายธนวัฒน์ บุรณศักดิ์ภิญโญ	พ.ศ. ๒๕๕๑ - พ.ศ. ๒๕๕๓
๔๐. นายสุเทพ เตียวตระกูล	พ.ศ. ๒๕๕๓ - พ.ศ. ๒๕๕๔
๔๑. นายเทวัญ หุตะเสวี	พ.ศ. ๒๕๕๕ - พ.ศ. ๒๕๕๖
๔๒. นายจรัส ศรีมูล	พ.ศ. ๒๕๕๖ - พ.ศ. ๒๕๕๘
๔๓. นายณัฐพงษ์ ศิริบุญ	พ.ศ. ๒๕๕๘ - พ.ศ. ๒๕๕๘
๔๔. ว่าที่ ร.ต. ธรรมาธร แข็งขัน	พ.ศ. ๒๕๕๘ - พ.ศ. ๒๕๖๐
๔๕. นายสุวัฒน์ จันทร์สุข	พ.ศ. ๒๕๖๐ - พ.ศ. ๒๕๖๓
๔๖. นายธีรศักดิ์ ลิขิต	พ.ศ. ๒๕๖๓ - พ.ศ. ๒๕๖๔
๔๗. นายศัทธ หทัยวรรณ	พ.ศ. ๒๕๖๔ - พ.ศ. ๒๕๖๕
๔๘. นายสนอง บุษบงศ์	พ.ศ. ๒๕๖๕ - พ.ศ. ๒๕๖๗
๔๙. นายเศกสันต์ สารการ	พ.ศ. ๒๕๖๘ - ปัจจุบัน

๑.๔ เป้าหมายการพัฒนาจังหวัด ๒๐ ปีและประเด็นการพัฒนาจังหวัดกำแพงเพชร เป้าหมายการพัฒนาจังหวัด

“กำแพงเพชรเมืองอัจฉริยะด้วยการเกษตรมูลค่าสูง แหล่งพลังงานทดแทนครบวงจร และการท่องเที่ยวที่ได้มาตรฐานสากล สู่เป้าหมายพัฒนาที่ยั่งยืน”

ซึ่งประกอบด้วยประเด็นการพัฒนา แนวทางการพัฒนา และแผนงาน ดังนี้

ประเด็นการพัฒนาที่ ๑ : สร้างมูลค่าเพิ่มในการผลิต การแปรรูป การตลาดสินค้าเกษตรปลอดภัย และพลังงานทดแทนด้วยนวัตกรรมและเทคโนโลยี

แนวทางการพัฒนา

(๑) พัฒนาศักยภาพและปัจจัยพื้นฐานรองรับการเกษตร เกษตรปลอดภัย และอุตสาหกรรม

(๒) ส่งเสริมและสนับสนุนการผลิตและใช้พลังงานทดแทนจากทรัพยากรธรรมชาติผลผลิต

และวัสดุ เหลือใช้ทางการเกษตร

(๓) สร้างมูลค่าเพิ่มแก่สินค้าเกษตร เกษตรแปรรูป และผลิตภัณฑ์ชุมชน ด้วยนวัตกรรมและเทคโนโลยี

เทคโนโลยี

(๔) ส่งเสริมการตลาด และประชาสัมพันธ์สินค้าเกษตรปลอดภัย เกษตรแปรรูป และ

ผลิตภัณฑ์ชุมชน ผ่านช่องทางที่หลากหลายทั้งในและต่างประเทศ

แผนงาน

(๑) เพิ่มศักยภาพการผลิตด้วยการพัฒนาแหล่งน้ำและพื้นที่การเกษตรรองรับภาคเกษตรและอุตสาหกรรม

(๒) ส่งเสริมและสนับสนุนการผลิตและการใช้พลังงานทดแทน

(๓) พัฒนาศักยภาพการแปรรูปสินค้าเกษตรด้วยนวัตกรรมและเทคโนโลยี

(๔) ส่งเสริมและพัฒนาช่องทางการตลาดเพื่อเพิ่มขีดความสามารถในการแข่งขัน

ประเด็นการพัฒนาที่ ๒ : พัฒนาการบริหารจัดการท่องเที่ยวมรดกโลกทางวัฒนธรรมและธรรมชาติ เชื่อมโยงกับแหล่งท่องเที่ยวที่มีศักยภาพและวิถีชุมชนเพื่อยกระดับมาตรฐานสู่สากล

แนวทางการพัฒนา

(๑) พัฒนาคูณภาพแหล่งท่องเที่ยวมรดกโลกและแหล่งท่องเที่ยวที่มีศักยภาพ ปรับปรุงโครงสร้างพื้นฐานและสิ่งอำนวยความสะดวกรองรับการท่องเที่ยว และเชื่อมโยงเส้นทางท่องเที่ยวมรดกโลกและแหล่งท่องเที่ยวอื่นที่มีศักยภาพและวิถีชุมชน

(๒) พัฒนาการท่องเที่ยวเชิงวัฒนธรรมและสร้างสรรค์ด้วยอัตลักษณ์เพื่อสร้างมูลค่าเพิ่ม

(๓) บริหารจัดการท่องเที่ยวอย่างมีประสิทธิภาพ และเสริมสร้างความเข้มแข็งของบุคลากร และผู้ประกอบการท่องเที่ยว

(๔) พัฒนาผลิตภัณฑ์ การตลาด และการประชาสัมพันธ์การท่องเที่ยว เพื่อเพิ่มขีดความสามารถในการแข่งขัน

แผนงาน

(๑) ปรับปรุงพัฒนาแหล่งท่องเที่ยวมรดกโลก แหล่งท่องเที่ยวที่มีศักยภาพ และพัฒนาสิ่งอำนวยความสะดวกรองรับการท่องเที่ยว

(๒) พัฒนาเส้นทางคมนาคมเชื่อมโยงแหล่งท่องเที่ยวมรดกโลกกับแหล่งท่องเที่ยวที่มีศักยภาพและวิถีชุมชน

(๓) สร้างมูลค่าเพิ่มแก่การท่องเที่ยวและบริการที่มีอัตลักษณ์ในเชิงพื้นที่

(๔) เพิ่มขีดความสามารถในการบริหารจัดการการท่องเที่ยว

(๕) พัฒนาผลิตภัณฑ์ การตลาด และการประชาสัมพันธ์การท่องเที่ยว

ประเด็นการพัฒนาที่ ๓ : พัฒนาคุณภาพชีวิตประชาชน สร้างสังคมที่เข้มแข็ง และบริหารจัดการทรัพยากรธรรมชาติและสิ่งแวดล้อมอย่างยั่งยืน

แนวทางการพัฒนา

(๑) พัฒนาโครงสร้างพื้นฐาน สาธารณูปโภคพื้นฐาน และเส้นทางคมนาคมรองรับการขยายตัวของเศรษฐกิจและชุมชน

(๒) พัฒนาศักยภาพและเสริมสร้างความเข้มแข็งของคน ชุมชน และสถาบันครอบครัว เพื่อลดความเหลื่อมล้ำ และสร้างโอกาสทางเศรษฐกิจและสังคม ภายใต้หลักศาสนา วัฒนธรรม และปรัชญาของเศรษฐกิจพอเพียง รวมทั้งสร้างความมั่นคงปลอดภัยในชีวิตและทรัพย์สิน

(๓) เสริมสร้างให้ประชาชนมีสุขภาพดีที่เหมาะสมกับวัย โดยเน้นการปรับเปลี่ยนพฤติกรรมทางสุขภาพ และการป้องกันควบคุมโรคอุบัติการณ์ใหม่และอุบัติการณ์ซ้ำ

(๔) ยกระดับคุณภาพการศึกษาและการเรียนรู้ โดยเน้นการพัฒนาคุณภาพการศึกษาขั้นพื้นฐาน

(๕) รักษาและฟื้นฟูฐานทรัพยากรธรรมชาติและสิ่งแวดล้อม โดยฟื้นฟูป่าเสื่อมโทรมควบคู่กับป้องกัน แก้ไขปัญหาการบุกรุกทำลายพื้นที่ป่า บริหารจัดการสิ่งแวดล้อม ลดมลพิษ ตลอดจนบริหารจัดการเพื่อลดความเสี่ยงด้านภัยพิบัติธรรมชาติ

แผนงาน

(๑) พัฒนาศักยภาพโครงสร้างและสาธารณูปโภคพื้นฐานรองรับเศรษฐกิจและคุณภาพชีวิตที่ดี

(๒) เสริมสร้างความเข้มแข็งทางสังคมตามแนวปรัชญาของเศรษฐกิจพอเพียง และความมั่นคงปลอดภัยในชีวิตและทรัพย์สิน

(๓) พัฒนาการให้บริการสาธารณสุขอย่างมีประสิทธิภาพ

(๔) พัฒนาการให้บริการทางการศึกษาอย่างมีประสิทธิภาพและมาตรฐาน

(๕) บริหารจัดการทรัพยากรธรรมชาติและสิ่งแวดล้อมอย่างยั่งยืน

วัตถุประสงค์

๑. เพื่อเพิ่มรายได้และสร้างคุณภาพชีวิตที่ดีให้กับประชาชนในพื้นที่

๒. เพื่อให้ประชาชนมีคุณภาพชีวิตที่ดีขึ้นมีความปลอดภัยในชีวิตและทรัพย์สิน และอยู่ร่วมกันอย่างสันติสุข

๓. เพื่อเพิ่มรายได้จากการท่องเที่ยวและพัฒนาแหล่งท่องเที่ยวในพื้นที่

ประเด็นยุทธศาสตร์

ประเด็นการพัฒนาอำเภอที่ ๑. สร้างมูลค่าเพิ่มในการผลิต การแปรรูป การตลาดสินค้าเกษตรปลอดภัย และพลังงานทดแทนด้วยนวัตกรรมและเทคโนโลยี

ประเด็นการพัฒนาอำเภอที่ ๒. พัฒนาการบริหารจัดการท่องเที่ยวมรดกโลกทางวัฒนธรรมและธรรมชาติ เชื่อมโยงกับแหล่งท่องเที่ยวที่มีศักยภาพและวิถีชุมชนเพื่อยกระดับมาตรฐานสู่สากล

ประเด็นการพัฒนาอำเภอที่ ๓. พัฒนาคุณภาพชีวิตประชาชน สร้างสังคมที่เข้มแข็ง และบริหารจัดการทรัพยากรธรรมชาติและสิ่งแวดล้อมอย่างยั่งยืน

๑.๕ ประเด็นปัญหาและความต้องการเชิงพื้นที่ (รูปแบบบรรยายหรือตาราง)

ตำบล	ประเด็นปัญหา/ความต้องการ	สาเหตุของปัญหา/ความต้องการ	แนวทางแก้ไข
พรานกระต่าย	๑. น้ำท่วม	- เวลาฝนตกไม่มีคลองหรือระบบระบายน้ำ	- ขุดคลองส่งน้ำเพื่อระบายน้ำฝน และทำท่อระบายน้ำ
	๒. ถนนคมนาคม /ส่งสินค้าทางการเกษตรไม่สะดวก	- ฝนตกน้ำท่วม น้ำระบายไม่ทันทำให้ถนนเป็นหลุม - รถบรรทุกวิ่งผ่าน	- ขอบงบประมาณสร้างถนนคอนกรีต/ซ่อมแซมถนน
	๓. มลพิษทางอากาศ	- การเผาอ้อย เพื่อทำการเกษตร - การทำธุรกิจโรงไม้ - ถนนในพื้นที่ส่วนใหญ่เป็นถนนลูกรัง - ฝุ่นละอองขนาดเล็ก pm ๒.๕	- สร้างการรับรู้ ทัศนรงค์ ป้องกันการเผาอ้อย /ขอ งบประมาณสร้างถนนคอนกรีต
	๔. ผลผลิตทางการเกษตรตกต่ำ	- ปัจจัยและต้นทุนการผลิตสูง - ไม่มีอาชีพเสริม	- ส่งเสริมสนับสนุนการประกอบอาชีพที่เหมาะสมใน ท้องถิ่นทั้งอาชีพหลัก/อาชีพรองและอาชีพเสริม
	๕. ต้นทุนการเกษตรสูง	- เกษตรกรใช้เครื่องจักรกลในการประกอบ อาชีพ - น้ำมันและพลังงานในการผลิตราคาสูง - ใช้สารเคมีและปุ๋ยในการเพิ่มผลผลิต	- อบรมให้ความรู้การจัดทำปุ๋ยชีวภาพ - สนับสนุนให้เกษตรกรจัดการองค์ความรู้เพื่อสร้าง นวัตกรรมใหม่ด้วยตนเอง เป็นการทำองค์ความรู้ทาง การเกษตรมาประยุกต์ใช้ให้เกิดประโยชน์และเป็นการ ลดต้นทุนและเพิ่มผลผลิตทางการเกษตรอีกด้วย
	๖. การเกิดโรคระบาดในพื้นที่	- การนำเชื้อโรคระบาดจากภายนอก ผ่านการเดินทางเข้าในพื้นที่	- ประชาสัมพันธ์สร้างการรับรู้ การป้องกันตัวให้กับ ประชาชน - บูรณาทุกภาคส่วนในการดำเนินการแก้ไขปัญหาใน พื้นที่และปฏิบัติตามนโยบายของรัฐ กระทรวง กรม และจังหวัด - จัดทำแผนบริหารความเสี่ยงในพื้นที่

ตำบล	ประเด็นปัญหา/ความต้องการ	สาเหตุของปัญหา/ความต้องการ	แนวทางแก้ไข
ถ้ากระต่ายทอง	๑. รายได้ไม่เพียงพอต่อการครองชีพ	- ค่าครองชีพสูง/ไม่มีอาชีพเสริม	- ส่งเสริมสนับสนุนให้มีอาชีพเสริม
	๒. ถนนคมนาคม /ส่งสินค้าทางการเกษตรไม่สะดวก	- ฝนตกน้ำท่วม น้ำระบายไม่ทันทำให้ถนนเป็นหลุม - รถบรรทุกวิ่งผ่าน	- ขอบประมาณสร้างถนนคอนกรีต/ซ่อมแซมถนน
	๓. มลพิษทางอากาศ	- การเผาอ้อย เพื่อทำการเกษตร - การทำธุรกิจโรงไม้ - ถนนในพื้นที่ส่วนใหญ่เป็นถนนลูกรัง - ฝุ่นละอองขนาดเล็ก pm ๒.๕	- สร้างการรับรู้ ทัศนรงค์ ป้องกันการเผาอ้อย /ขอขอบประมาณสร้างถนนคอนกรีต
	๔. น้ำท่วม	- ระบบระบายน้ำไม่สามารถรองรับการระบายน้ำได้ /มีสิ่งกีดขวางทางน้ำ - ลักษณะภูมิประเทศ	- ขุดคลองส่งน้ำเพื่อระบายน้ำ
	๕. ผลผลิตทางการเกษตรตกต่ำ	- ปัจจัยและต้นทุนการผลิตสูง/ไม่มีอาชีพเสริม	- ส่งเสริมสนับสนุนการประกอบอาชีพที่เหมาะสมในท้องถิ่นทั้งอาชีพหลัก/อาชีพรองและอาชีพเสริม
	๖. ต้นทุนการเกษตรสูง	- เกษตรกรใช้เครื่องจักรกลในการประกอบอาชีพ - น้ำมันและพลังงานในการผลิตราคาสูง - ใช้สารเคมีและปุ๋ยในการเพิ่มผลผลิต	- อบรมให้ความรู้การจัดทำปุ๋ยชีวภาพ - สนับสนุนให้เกษตรกรจัดการองค์ความรู้เพื่อสร้างนวัตกรรมใหม่ด้วยตนเอง เป็นกรนำองค์ความรู้ทางการเกษตรมาประยุกต์ใช้ให้เกิดประโยชน์และเป็นการลดต้นทุนและเพิ่มผลผลิตทางการเกษตรอีกด้วย
	๗. การเกิดโรคระบาดในพื้นที่	- การนำเข้าโรคระบาดจากภายนอกผ่านการเดินทางเข้าในพื้นที่	- ประชาสัมพันธ์สร้างการรับรู้ การป้องกันตัวให้กับประชาชน - บูรณาทุกภาคส่วนในการดำเนินการแก้ไขปัญหาในพื้นที่และปฏิบัติตามนโยบายของรัฐ กระทรวง กรม และจังหวัด - จัดทำแผนบริหารความเสี่ยงในพื้นที่

ตำบล	ประเด็นปัญหา/ความต้องการ	สาเหตุของปัญหา/ความต้องการ	แนวทางแก้ไข
เขาคีรีรี	๑. รายได้ไม่เพียงพอต่อการครองชีพ	- ค่าครองชีพสูง/ไม่มีอาชีพเสริม	- ส่งเสริมสนับสนุนให้มีอาชีพเสริม
	๒. ผลผลิตทางการเกษตรตกต่ำ	- ปัจจัยและต้นทุนการผลิตสูง - ไม่มีอาชีพเสริม	- ส่งเสริมสนับสนุนการประกอบอาชีพที่เหมาะสมในท้องถิ่นทั้งอาชีพหลัก/อาชีพรองและอาชีพเสริม
	๓. ถนนคมนาคม /ส่งสินค้าทางการเกษตรไม่สะดวก	- ฝนตกน้ำท่วม น้ำระบายไม่ทันทำให้ถนนเป็นหลุม - รถบรรทุกวิ่งผ่าน	- ขอบงบประมาณสร้างถนนคอนกรีต/ซ่อมแซมถนน
	๔. การขาดแคลนน้ำในช่วงฤดูแล้ง/แหล่งน้ำทำการเกษตรไม่เพียงพอ	- ระบบคลองส่งน้ำชลประทานไม่ทั่วถึงพื้นที่ของการเกษตร - ฝนไม่ตกตามฤดูกาล	- ขุดคลองส่งน้ำให้ทั่วถึงคลองพื้นการเกษตร และหาพื้นที่แหล่งน้ำต้นทุนสำรองเพื่อการเกษตร
	๕. น้ำท่วมพืชผลทางการเกษตร	- ระบบระบายน้ำไม่สามารถรองรับการระบายน้ำได้ /มีสิ่งกีดขวางทางน้ำ - ลักษณะภูมิประเทศ	- ขุดคลองส่งน้ำเพื่อระบายน้ำ
	๖. ต้นทุนการเกษตรสูง	- เกษตรกรใช้เครื่องจักรกลในการประกอบอาชีพ - น้ำมันและพลังงานในการผลิตราคาสูง - ใช้สารเคมีและปุ๋ยในการเพิ่มผลผลิต	- อบรมให้ความรู้การจัดทำปุ๋ยชีวภาพ - สนับสนุนให้เกษตรกรจัดการองค์ความรู้เพื่อสร้างนวัตกรรมใหม่ด้วยตนเอง เป็นการทำองค์ความรู้ทางการเกษตรมาประยุกต์ใช้ให้เกิดประโยชน์และเป็นการลดต้นทุนและเพิ่มผลิตทางการเกษตรอีกด้วย
	๗. การเกิดโรคระบาดในพื้นที่	- การนำเชื้อโรคระบาดจากภายนอกผ่านการเดินทางเข้าไปในพื้นที่	- ประชาสัมพันธ์สร้างการรับรู้ การป้องกันตัวให้กับประชาชน - บูรณาการภาคส่วนในการดำเนินการแก้ไขปัญหาในพื้นที่และปฏิบัติตามนโยบายของรัฐ กระทรวง กรม และจังหวัด - จัดทำแผนบริหารความเสี่ยงในพื้นที่

ตำบล	ประเด็นปัญหา/ความต้องการ	สาเหตุของปัญหา/ความต้องการ	แนวทางแก้ไข
ท่าไม้	๑. การขาดแคลนน้ำในช่วงฤดูแล้ง/ แหล่งน้ำทำการเกษตรไม่เพียงพอ	- ระบบคลองส่งน้ำชลประทานไม่ทั่วถึงพื้นที่ ของการเกษตร - ฝนไม่ตกตามฤดูกาล	- ขุดคลองส่งน้ำให้ทั่วถึงคลองพื้นที่การเกษตร และหา พื้นที่แหล่งน้ำต้นทุนสำรองเพื่อการเกษตร
	๒. ถนนคมนาคม /ส่งสินค้าทางการ เกษตรไม่สะดวก	- ฝนตกน้ำท่วม น้ำระบายไม่ทันทำให้ถนน เป็นหลุม - รถบรรทุกวิ่งผ่าน	- ขอบประมาณสร้างถนนคอนกรีต/ซ่อมแซมถนน
	๓. ปัญหาที่ดินทำกินไม่เพียงพอ/การบุกรุก พื้นที่สาธารณะ	- พื้นที่อยู่ในเขตป่า	- ส่งเสริมสนับสนุนการประกอบอาชีพหลัก แทนการทำ เกษตร
	๔. ผลผลิตทางการเกษตรตกต่ำ	- ปัจจัยและต้นทุนการผลิตสูง ไม่มีอาชีพเสริม	- ส่งเสริมสนับสนุนการประกอบอาชีพที่เหมาะสมใน ท้องถิ่นทั้งอาชีพหลัก/อาชีพรองและอาชีพเสริม
	๕. ต้นทุนการเกษตรสูง	- เกษตรกรใช้เครื่องจักรกลในการประกอบ อาชีพ - น้ำมันและพลังงานในการผลิตราคาสูง - ใช้สารเคมีและปุ๋ยในการเพิ่มผลผลิต	- สนับสนุนให้เกษตรกรจัดการองค์ความรู้เพื่อสร้าง นวัตกรรมใหม่ด้วยตนเอง เป็นการนำองค์ความรู้ทาง การเกษตรมาประยุกต์ใช้ให้เกิดประโยชน์และเป็นการ ลดต้นทุนและเพิ่มผลผลิตทางการเกษตรอีกด้วย
	๖. ไฟป่า	- การเผาอ้อย /เผาขยะ	- สร้างการรับรู้ ทัศนคติ ป้องกันการเผาอ้อย บังคับใช้ กฎหมายอย่างเคร่งครัด
	๗. การเกิดโรคระบาดในพื้นที่	- การนำเชื้อโรคระบาดจากภายนอก ผ่านการเดินทางเข้าในพื้นที่	- ประชาสัมพันธ์สร้างการรับรู้ การป้องกันตัวให้กับ ประชาชน - บูรณาทุกภาคส่วนในการดำเนินการแก้ไขปัญหาใน พื้นที่และปฏิบัติตามนโยบายของรัฐ กระทรวง กรม และจังหวัด - จัดทำแผนบริหารความเสี่ยงในพื้นที่

ตำบล	ประเด็นปัญหา/ความต้องการ	สาเหตุของปัญหา/ความต้องการ	แนวทางแก้ไข
วังคอง	๑. การขาดแคลนน้ำในช่วงฤดูแล้ง/ แหล่งน้ำทำการเกษตรไม่เพียงพอ	<ul style="list-style-type: none"> - ระบบคลองส่งน้ำชลประทานไม่ทั่วถึงพื้นที่ของการเกษตร - ฝนไม่ตกตามฤดูกาล 	<ul style="list-style-type: none"> - ขุดคลองส่งน้ำให้ทั่วถึงคลองพื้นที่การเกษตร และหาพื้นที่แหล่งน้ำต้นทุนสำรองเพื่อการเกษตร
	๒. ยาเสพติด	<ul style="list-style-type: none"> - มีวัยรุ่นที่เสี่ยงต่อการติดยาในหมู่บ้านจำนวนมากไม่น้อย 	<ul style="list-style-type: none"> - ให้ความรู้อบรมเยาวชนเกี่ยวกับยาเสพติดอย่างต่อเนื่อง - ส่งเสริมการเล่นกีฬาภายในหมู่บ้าน
	๔. ต้นทุนการเกษตรสูง	<ul style="list-style-type: none"> - เกษตรกรใช้เครื่องจักรกลในการประกอบอาชีพ - น้ำมันและพลังงานในการผลิตราคาสูง - ใช้สารเคมีและปุ๋ยในการเพิ่มผลผลิต 	<ul style="list-style-type: none"> - สนับสนุนให้เกษตรกรจัดการองค์ความรู้เพื่อสร้างนวัตกรรมใหม่ด้วยตนเอง เป็นการทำองค์ความรู้ทางการเกษตรมาประยุกต์ใช้ให้เกิดประโยชน์และเป็นการลดต้นทุนและเพิ่มผลผลิตทางการเกษตรอีกด้วย
	๕. การเกิดโรคระบาดในพื้นที่	<ul style="list-style-type: none"> - การนำเข้าโรคระบาดจากภายนอกผ่านการเดินทางเข้าในพื้นที่ 	<ul style="list-style-type: none"> - ประชาสัมพันธ์สร้างการรับรู้ การป้องกันตัวให้กับประชาชน - บูรณาทุกภาคส่วนในการดำเนินการแก้ไขปัญหาในพื้นที่และปฏิบัติตามนโยบายของรัฐ กระทรวง กรม และจังหวัด - จัดทำแผนบริหารความเสี่ยงในพื้นที่

ตำบล	ประเด็นปัญหา/ความต้องการ	สาเหตุของปัญหา/ความต้องการ	แนวทางแก้ไข
คลองพิไกร	๑. การขาดแคลนน้ำในช่วงฤดูแล้ง/ แหล่งน้ำทำการเกษตรไม่เพียงพอ	<ul style="list-style-type: none"> - ระบบคลองส่งน้ำชลประทานไม่ทั่วถึงพื้นที่ของการเกษตร - ฝนไม่ตกตามฤดูกาล 	<ul style="list-style-type: none"> - ขุดคลองส่งน้ำให้ทั่วถึงคลองเพื่อการเกษตร และหาพื้นที่แหล่งน้ำต้นทุนสำรองเพื่อการเกษตร
	๒. มลพิษทางอากาศ	<ul style="list-style-type: none"> - การเผาอ้อย เพื่อทำการเกษตร - ถนนในพื้นที่ส่วนใหญ่เป็นถนนลูกรัง - ฝุ่นละอองขนาดเล็ก pm ๒.๕ 	<ul style="list-style-type: none"> - สร้างการรับรู้ ทัศนรงค์ ป้องกันการเผาอ้อย /ของบประมาณสร้างถนนคอนกรีต
	๓. ต้นทุนการเกษตรสูง	<ul style="list-style-type: none"> - เกษตรกรใช้เครื่องจักรกลในการประกอบอาชีพ - น้ำมันและพลังงานในการผลิตราคาสูง - ใช้สารเคมีและปุ๋ยในการเพิ่มผลผลิต 	<ul style="list-style-type: none"> - สนับสนุนให้เกษตรกรจัดการองค์ความรู้เพื่อสร้างนวัตกรรมใหม่ด้วยตนเอง เป็นการทำองค์ความรู้ทางการเกษตรมาประยุกต์ใช้ให้เกิดประโยชน์
	๔. การเกิดโรคระบาดในพื้นที่	<ul style="list-style-type: none"> - การนำเชื้อโรคระบาดจากภายนอกผ่านการเดินทางเข้าในพื้นที่ 	<ul style="list-style-type: none"> - ประชาสัมพันธ์สร้างการรับรู้ การป้องกันตัวให้กับประชาชน - บูรณาทุกภาคส่วนในการดำเนินการแก้ไขปัญหาในพื้นที่และปฏิบัติตามนโยบายของรัฐ กระทรวง กรม และจังหวัด - จัดทำแผนบริหารความเสี่ยงในพื้นที่

	๕. การแพร่ระบาดของยาเสพติด	<p>๑. กฎหมายยาเสพติดมีอัตราโทษไม่รุนแรง ทำให้ผู้กระทำผิดไม่เกรงกลัวต่อโทษที่จะได้รับ และยังคงคุ้มครองผู้กระทำความผิด</p> <p>๒. ปัจจัยด้านเศรษฐกิจ การเงินและการงาน ไม่ว่าจะเป็นการว่างงาน การขาดรายได้ การมีหนี้สิน เป็นอีกสาเหตุที่ทำให้หันไปใช้สารเสพติด</p> <p>๓. ปัญหาครอบครัว ทำให้เด็กและเยาวชน พึ่งยาเสพติด</p>	<p>๑. ต้องบังคับใช้กฎหมายอย่างจริงจัง</p> <p>๒. ขับเคลื่อนการแก้ไขปัญหายาเสพติด</p> <p>๓. บูรณาการร่วมกันกับหน่วยงานภาครัฐเข้าไปพบปะผู้เสพและครอบครัวเกี่ยวกับปัญหา ความต้องการ และสิ่งที่ต้องการความช่วยเหลือ</p>
ตำบล	ประเด็นปัญหา/ความต้องการ	สาเหตุของปัญหา/ความต้องการ	แนวทางแก้ไข
วังตะแบก	๑. การขาดแคลนน้ำในช่วงฤดูแล้ง/แหล่งน้ำทำการเกษตรไม่เพียงพอ	<ul style="list-style-type: none"> - ระบบคลองส่งน้ำชลประทานไม่ทั่วถึงพื้นที่ของการเกษตร - ฝนไม่ตกตามฤดูกาล 	- ขุดคลองส่งน้ำให้ทั่วถึงคลองพื้นที่การเกษตร และหาพื้นที่แหล่งน้ำต้นทุนสำรองเพื่อการเกษตร
	๒. มลพิษทางอากาศ	<ul style="list-style-type: none"> - การเผาอ้อย เพื่อทำการเกษตร - ถนนในพื้นที่ส่วนใหญ่เป็นถนนลูกรัง - ฝุ่นละอองขนาดเล็ก pm ๒.๕ 	- สร้างการรับรู้ ทัศนรงค์ ป้องกันการเผาอ้อย /ของบประมาณสร้างถนนคอนกรีต
	๓. ผลผลิตทางการเกษตรตกต่ำ	<ul style="list-style-type: none"> - ปัจจัยและต้นทุนการผลิตสูง - ไม่มีอาชีพเสริม 	- ส่งเสริมสนับสนุนการประกอบอาชีพที่เหมาะสมในท้องถิ่นทั้งอาชีพหลัก/อาชีพรองและอาชีพเสริม
	๔. ต้นทุนการเกษตรสูง	<ul style="list-style-type: none"> - เกษตรกรใช้เครื่องจักรกลในการประกอบอาชีพ - น้ำมันและพลังงานในการผลิตราคาสูง - ใช้สารเคมีและปุ๋ยในการเพิ่มผลผลิต 	<ul style="list-style-type: none"> - อบรมให้ความรู้การจัดทำปุ๋ยชีวภาพ - สนับสนุนให้เกษตรกรจัดการองค์ความรู้เพื่อสร้างนวัตกรรมใหม่ด้วยตนเอง เป็นการนำองค์ความรู้ทาง

			การเกษตรมาประยุกต์ใช้ให้เกิดประโยชน์และเป็นการลดต้นทุนและเพิ่มผลผลิตทางการเกษตรอีกด้วย
	๕. การเกิดโรคระบาดในพื้นที่	- การนำเข้าโรคระบาดจากภายนอกผ่านการเดินทางเข้าในพื้นที่	- ประชาสัมพันธ์สร้างการรับรู้ การป้องกันตัวให้กับประชาชน - บูรณาทุกภาคส่วนในการดำเนินการแก้ไขปัญหาในพื้นที่และปฏิบัติตามนโยบายของรัฐ กระทรวง กรม และจังหวัด - จัดทำแผนบริหารความเสี่ยงในพื้นที่
	๖. การแพร่ระบาดของยาเสพติด	๑. กฎหมายยาเสพติดมีอัตราโทษไม่รุนแรงทำให้ผู้กระทำผิดไม่เกรงกลัวต่อโทษที่จะได้รับ และยังคงคุ้มครองผู้กระทำความผิด ๒. ปัจจัยด้านเศรษฐกิจ การเงินและการงานไม่ว่าจะเป็นการว่างงาน การขาดรายได้ การมีหนี้สิน เป็นอีกสาเหตุที่ทำให้หันไปใช้สารเสพติด ๓. ปัญหาครอบครัว ทำให้เด็กและเยาวชนพึ่งยาเสพติด	๑. ต้องบังคับใช้กฎหมายอย่างจริงจัง ๒. ขับเคลื่อนการแก้ไขปัญหายาเสพติด ๓. บูรณาการร่วมกับหน่วยงานภาครัฐเข้าไปพบปะผู้เสพและครอบครัวเกี่ยวกับปัญหา ความต้องการ และสิ่งที่ต้องการความช่วยเหลือ
ตำบล	ประเด็นปัญหา/ความต้องการ	สาเหตุของปัญหา/ความต้องการ	แนวทางแก้ไข
คูยบ้านโอง	๑. การขาดแคลนน้ำในช่วงฤดูแล้ง/แหล่งน้ำทำการเกษตรไม่เพียงพอ	- ระบบคลองส่งน้ำชลประทานไม่ทั่วถึงพื้นที่ของการเกษตร - ฝนไม่ตกตามฤดูกาล	- ขุดคลองส่งน้ำให้ทั่วถึงคลองพื้นการเกษตร และหาพื้นที่แหล่งน้ำต้นทุนสำรองเพื่อการเกษตร

	๒. ผลผลิตทางการเกษตรตกต่ำ	<ul style="list-style-type: none"> - การเผาอ้อย เพื่อทำการเกษตร - ถนนในพื้นที่ส่วนใหญ่เป็นถนนลูกรัง - ฝุ่นละอองขนาดเล็ก pm ๒.๕ 	<ul style="list-style-type: none"> - สร้างการรับรู้ ทัศนรงค์ ป้องกันการเผาอ้อย /ขอ งบประมาณสร้างถนนคอนกรีต
	๓. ต้นทุนการเกษตรสูง	<ul style="list-style-type: none"> - ปัจจัยและต้นทุนการผลิตสูง - ไม่มีอาชีพเสริม 	<ul style="list-style-type: none"> - ส่งเสริมสนับสนุนการประกอบอาชีพที่เหมาะสมใน ท้องถิ่นทั้งอาชีพหลัก/อาชีพรองและอาชีพเสริม
	๔. การเกิดโรคระบาดในพื้นที่	<ul style="list-style-type: none"> - การนำเข้าโรคระบาดจากภายนอก ผ่านการเดินทางเข้าในพื้นที่ 	<ul style="list-style-type: none"> - ประชาสัมพันธ์สร้างการรับรู้ การป้องกันตัวให้กับ ประชาชน - บูรณาทุกภาคส่วนในการดำเนินการแก้ไขปัญหาใน พื้นที่และปฏิบัติตามนโยบายของรัฐ กระทรวง กรม และจังหวัด - จัดทำแผนบริหารความเสี่ยงในพื้นที่

	๕. การแพร่ระบาดของยาเสพติด	<p>๑. กฎหมายยาเสพติดมีอัตราโทษไม่รุนแรง ทำให้ผู้กระทำผิดไม่เกรงกลัวต่อโทษที่จะได้รับ และยังคงคุ้มครองผู้กระทำความผิด</p> <p>๒. ปัจจัยด้านเศรษฐกิจ การเงินและการงาน ไม่ว่าจะเป็นการว่างงาน การขาดรายได้ การมีหนี้สิน เป็นอีกสาเหตุที่ทำให้หันไปใช้สารเสพติด</p> <p>๓. ปัญหาครอบครัว ทำให้เด็กและเยาวชน พึ่งยาเสพติด</p>	<p>๑. ต้องบังคับใช้กฎหมายอย่างจริงจัง</p> <p>๒. ขับเคลื่อนการแก้ไขปัญหายาเสพติด</p> <p>๓. บูรณาการร่วมกันกับหน่วยงานภาครัฐเข้าไปพบปะผู้เสพและครอบครัวเกี่ยวกับปัญหา ความต้องการ และสิ่งที่ต้องการความช่วยเหลือ</p>
ตำบล	ประเด็นปัญหา/ความต้องการ	สาเหตุของปัญหา/ความต้องการ	แนวทางแก้ไข
หนองหัววัว	๑. การขาดแคลนน้ำในช่วงฤดูแล้ง/ แหล่งน้ำทำการเกษตรไม่เพียงพอ	<ul style="list-style-type: none"> - ระบบคลองส่งน้ำชลประทานไม่ทั่วถึงพื้นที่ของการเกษตร - ฝนไม่ตกตามฤดูกาล 	<ul style="list-style-type: none"> - ขุดคลองส่งน้ำให้ทั่วถึงคลองพื้นที่การเกษตร และหาพื้นที่แหล่งน้ำต้นทุนสำรองเพื่อการเกษตร
	๒. ไฟป่า	<ul style="list-style-type: none"> - การเผาอ้อย /เผาขยะ 	<ul style="list-style-type: none"> - สร้างการรับรู้ ทัศนรงค์ ป้องกันการเผาอ้อย บังคับใช้กฎหมายอย่างเคร่งครัด
	๓. ผลผลิตทางการเกษตรตกต่ำ	<ul style="list-style-type: none"> - ปัจจัยและต้นทุนการผลิตสูง - ไม่มีอาชีพเสริม 	<ul style="list-style-type: none"> - ส่งเสริมสนับสนุนการประกอบอาชีพที่เหมาะสมในท้องถิ่นทั้งอาชีพหลัก/อาชีพรองและอาชีพเสริม
	๔. ต้นทุนการเกษตรสูง	<ul style="list-style-type: none"> - เกษตรกรใช้เครื่องจักรกลในการประกอบอาชีพ - น้ำมันและพลังงานในการผลิตราคาสูง - ใช้สารเคมีและปุ๋ยในการเพิ่มผลผลิต 	<ul style="list-style-type: none"> - อบรมให้ความรู้การจัดการปุ๋ยชีวภาพ - สนับสนุนให้เกษตรกรจัดการองค์ความรู้เพื่อสร้างนวัตกรรมใหม่ด้วยตนเอง เป็นการนำองค์ความรู้ทางการเกษตรมาประยุกต์ใช้ให้เกิดประโยชน์และเป็นการลดต้นทุนและเพิ่มผลผลิตทางการเกษตรอีกด้วย

	๕. การเกิดโรคระบาดในพื้นที่	- การนำเข้าโรคระบาดจากภายนอก ผ่านการเดินทางเข้าในพื้นที่	- ประชาสัมพันธ์สร้างการรับรู้ การป้องกันตัวให้กับ ประชาชน - บูรณาทุกภาคส่วนในการดำเนินการแก้ไขปัญหาใน พื้นที่และปฏิบัติตามนโยบายของรัฐ กระทรวง กรม และจังหวัด - จัดทำแผนบริหารความเสี่ยงในพื้นที่
	๖. การแพร่ระบาดของยาเสพติด	๑. กฎหมายยาเสพติดมีอัตราโทษไม่รุนแรง ทำให้ผู้กระทำผิดไม่เกรงกลัวต่อโทษที่จะ ได้รับ และยังคงคุ้มครองผู้กระทำความผิด ๒. ปัจจัยด้านเศรษฐกิจ การเงินและการงาน ไม่ว่าจะเป็นการว่างงาน การขาดรายได้ การ มีหนี้สิน เป็นอีกสาเหตุที่ทำให้หันไปใช้สาร เสพติด ๓. ปัญหาครอบครัว ทำให้เด็กและเยาวชน พึ่งยาเสพติด	๑. ต้องบังคับใช้กฎหมายอย่างจริงจัง ๒. ขับเคลื่อนการแก้ไขปัญหายาเสพติด ๓. บูรณาการร่วมกันกับหน่วยงานภาครัฐเข้าไปพบปะผู้ เสพและครอบครัวเกี่ยวกับปัญหา ความต้องการ และ สิ่งที่ต้องการความช่วยเหลือ
ตำบล	ประเด็นปัญหา/ความต้องการ	สาเหตุของปัญหา/ความต้องการ	แนวทางแก้ไข
ห้วยยั้ง	๑. การขาดแคลนน้ำในช่วงฤดูแล้ง/ แหล่งน้ำทำการเกษตรไม่เพียงพอ	- ระบบคลองส่งน้ำชลประทานไม่ทั่วถึงพื้นที่ ของการเกษตร - ฝนไม่ตกตามฤดูกาล	- ขุดคลองส่งน้ำให้ทั่วถึงคลองพื้นที่การเกษตร และหา พื้นที่แหล่งน้ำต้นทุนสำรองเพื่อการเกษตร
	๒. ผลผลิตทางการเกษตรตกต่ำ	- ปัจจัยและต้นทุนการผลิตสูง - ไม่มีอาชีพเสริม	- ส่งเสริมสนับสนุนการประกอบอาชีพที่เหมาะสมใน ท้องถิ่นทั้งอาชีพหลัก/อาชีพรองและอาชีพเสริม
	๓. ต้นทุนการเกษตรสูง	- เกษตรกรใช้เครื่องจักรกลในการประกอบ อาชีพ - น้ำมันและพลังงานในการผลิตราคาสูง	- อบรมให้ความรู้การจัดทำปุ๋ยชีวภาพ - สนับสนุนให้เกษตรกรจัดการองค์ความรู้เพื่อสร้าง นวัตกรรมใหม่ด้วยตนเอง เป็นการนำองค์ความรู้ทาง

		- ใช้สารเคมีและปุ๋ยในการเพิ่มผลผลิต	การเกษตรมาประยุกต์ใช้ให้เกิดประโยชน์และเป็นการลดต้นทุนและเพิ่มผลผลิตทางการเกษตรอีกด้วย
	๔. ถนนคมนาคม /ส่งสินค้าทางการเกษตรไม่สะดวก	- ฝนตกน้ำท่วม น้ำระบายไม่ทันทำให้ถนนเป็นหลุม - รถบรรทุกวิ่งผ่าน	- ของบประมาณสร้างถนนคอนกรีต/ซ่อมแซมถนน
	๕. การเกิดโรคระบาดในพื้นที่	- การนำเข้าโรคระบาดจากภายนอกผ่านการเดินทางเข้าในพื้นที่	- ประชาสัมพันธ์สร้างการรับรู้ การป้องกันตัวให้กับประชาชน - บูรณาทุกภาคส่วนในการดำเนินการแก้ไขปัญหาในพื้นที่และปฏิบัติตามนโยบายของรัฐ กระทรวง กรม และจังหวัด - จัดทำแผนบริหารความเสี่ยงในพื้นที่
	๖. การแพร่ระบาดของยาเสพติด	๑. กฎหมายยาเสพติดมีอัตราโทษไม่รุนแรง ทำให้ผู้กระทำผิดไม่เกรงกลัวต่อโทษที่จะได้รับ และยังคงคุ้มครองผู้กระทำความผิด ๒. ปัจจัยด้านเศรษฐกิจ การเงินและการงาน ไม่ว่าจะเป็นการว่างงาน การขาดรายได้ การมีหนี้สิน เป็นอีกสาเหตุที่ทำให้หันไปใช้สารเสพติด ๓. ปัญหาครอบครัว ทำให้เด็กและเยาวชนพึ่งยาเสพติด	๑. ต้องบังคับใช้กฎหมายอย่างจริงจัง ๒. ขับเคลื่อนการแก้ไขปัญหายาเสพติด ๓. บูรณาการร่วมกับหน่วยงานภาครัฐเข้าไปพบปะผู้เสพและครอบครัวเกี่ยวกับปัญหา ความต้องการ และสิ่งที่ต้องการความช่วยเหลือ

๑.๖ ผลการพัฒนาและแก้ไขปัญหาสำคัญของอำเภอในช่วงที่ผ่านมา (สรุปแยกปีงบประมาณปีที่แล้ว ๒ ปีก่อนหน้า)

อำเภอพรานกระต่าย ได้รับการจัดสรรงบประมาณประจำปีงบประมาณ พ.ศ. ๒๕๖๖ จำนวน ๒๐๔ โครงการ รวมงบประมาณ ๙๖,๑๐๘,๙๔๖ บาท ดังนี้

ที่	ประเด็นการพัฒนาอำเภอ (ประเด็นยุทธศาสตร์)	แหล่งงบประมาณ					พื้นที่ ดำเนินการ (หมู่ที่/ ตำบล)	หน่วย รับผิดชอบ
		โครงการที่ใช้ งบประมาณตาม นโยบายพิเศษของ รัฐบาล	โครงการที่ใช้ งบประมาณของงบ จังหวัด/กลุ่มจังหวัด	โครงการที่ใช้ งบประมาณของ หน่วยงาน (งบ Function) ที่ดำเนินการในภูมิภาค	โครงการที่ใช้ งบประมาณของ องค์กรปกครอง ส่วนท้องถิ่น	โครงการที่ใช้ งบประมาณของ เอกชน		
		ได้รับการจัดสรร (บาท)	ได้รับการจัดสรร (บาท)	ได้รับการจัดสรร (บาท)	ได้รับการจัดสรร (บาท)	ได้รับการจัดสรร (บาท)		
ประเด็นการพัฒนาอำเภอที่ ๑ การสร้างมูลค่าเพิ่มทางการเกษตร การค้า อุตสาหกรรม และส่งเสริมการผลิตพืชพลังงานทดแทนอย่างมีประสิทธิภาพ								
๑	โครงการขุดลอกแก้มลิง หมู่ที่ ๓	๙,๘๙๑,๐๐๐					พราน กระต่าย	อ.พราน กระต่าย
๒	โครงการขุดลอกคลองปากน้ำลาด หมู่ที่ ๓	๕๐๐,๐๐๐					ท่าไม้	อ.พราน กระต่าย
๓	โครงการขุดลอกคลองปากน้ำลาด หมู่ที่ ๑๒	๔๙๙,๐๐๐					ท่าไม้	อ.พราน กระต่าย
๔	โครงการขุดสระเก็บน้ำ หมู่ที่ ๑๑	๔๙๗,๐๐๐					ท่าไม้	อ.พราน กระต่าย
๕	โครงการขุดลอกคลองตาสีหี หมู่ที่ ๘	๕๐๐,๐๐๐					ท่าไม้	อ.พราน กระต่าย
๖	โครงการขุดลอกคลองลานตาบัว หมู่ที่ ๖	๕๐๐,๐๐๐					ท่าไม้	อ.พราน กระต่าย
๗	โครงการขุดลอกคลองสมอโคน หมู่ที่ ๖	๕๐๐,๐๐๐					ท่าไม้	อ.พราน กระต่าย

ที่	ประเด็นการพัฒนาอำเภอ (ประเด็นยุทธศาสตร์)	แหล่งงบประมาณ					พื้นที่ ดำเนินการ (หมู่ที่/ ตำบล)	หน่วย รับผิดชอบ
		โครงการที่ใช้ งบประมาณตาม นโยบายพิเศษของ รัฐบาล	โครงการที่ใช้ งบประมาณของงบ จังหวัด/กลุ่มจังหวัด	โครงการที่ใช้ งบประมาณของ หน่วยงาน (งบ Function) ที่ดำเนินการในภูมิภาค	โครงการที่ใช้ งบประมาณของ องค์กรปกครอง ส่วนท้องถิ่น	โครงการที่ใช้ งบประมาณของ เอกชน		
		ได้รับการจัดสรร (บาท)	ได้รับการจัดสรร (บาท)	ได้รับการจัดสรร (บาท)	ได้รับการจัดสรร (บาท)	ได้รับการจัดสรร (บาท)		
ประเด็นการพัฒนาอำเภอที่ ๑ การสร้างมูลค่าเพิ่มทางการเกษตร การค้า อุตสาหกรรม และส่งเสริมการผลิตพืชพลังงานทดแทนอย่างมีประสิทธิภาพ								
๘	โครงการชุดลอกคลองจรเข้ หมู่ที่ ๗	๔๙๒,๐๐๐					ท่าไม้	อ.พราน กระต่าย
๙	โครงการชุดลอกคลองห้วยลึก หมู่ที่ ๑๑	๕๐๐,๐๐๐					วังควง	อ.พราน กระต่าย
๑๐	โครงการชุดลอกคลองห้วยทอย หมู่ที่ ๘	๔๙๗,๐๐๐					วังควง	อ.พราน กระต่าย
๑๑	โครงการชุดลอกคลองห้วยทอย หมู่ที่ ๕	๔๙๘,๐๐๐					วังควง	อ.พราน กระต่าย
๑๒	โครงการชุดลอกคลองห้วยตะพานหิน หมู่ที่ ๗	๔๙๗,๐๐๐					วังควง	อ.พราน กระต่าย
๑๓	โครงการชุดลอกคลองตุลี หมู่ที่ ๗	๔๗๒,๐๐๐					วังตะแบก	อ.พราน กระต่าย
๑๔	โครงการชุดลอกสระเก็บน้ำ หมู่ที่ ๔	๔๙๓,๐๐๐					คุ้ยบ้านโอง	อ.พราน กระต่าย
๑๕	โครงการชุดลอกคลองลานตาแก่น หมู่ที่ ๑	๔๙๗,๐๐๐					ห้วยยั้ง	อ.พราน กระต่าย

ที่	ประเด็นการพัฒนาอำเภอ (ประเด็นยุทธศาสตร์)	แหล่งงบประมาณ					พื้นที่ ดำเนินการ (หมู่ที่/ ตำบล)	หน่วย รับผิดชอบ
		โครงการที่ใช้ งบประมาณตาม นโยบายพิเศษของ รัฐบาล	โครงการที่ใช้ งบประมาณของงบ จังหวัด/กลุ่มจังหวัด	โครงการที่ใช้ งบประมาณของ หน่วยงาน (งบ Function) ที่ดำเนินการในภูมิภาค	โครงการที่ใช้ งบประมาณของ องค์กรปกครอง ส่วนท้องถิ่น	โครงการที่ใช้ งบประมาณของ เอกชน		
		ได้รับการจัดสรร (บาท)	ได้รับการจัดสรร (บาท)	ได้รับการจัดสรร (บาท)	ได้รับการจัดสรร (บาท)	ได้รับการจัดสรร (บาท)		
ประเด็นการพัฒนาอำเภอที่ ๑ การสร้างมูลค่าเพิ่มทางการเกษตร การค้า อุตสาหกรรม และส่งเสริมการผลิตพืชพลังงานทดแทนอย่างมีประสิทธิภาพ								
๑๖	โครงการขุดลอกสระเก็บน้ำ หมู่ที่ ๑	๔๙๑,๐๐๐					วังตะแบก	อ.พราน กระต่าย
๑๗	โครงการขุดลอกคลองส่งน้ำคลองห้วยยั้ง หมู่ที่ ๑	๕๐๐,๐๐๐					ห้วยยั้ง	อ.พราน กระต่าย
๑๘	โครงการขุดลอกคลองหินลาด หมู่ที่ ๑๑	๔๙๔,๐๐๐					วังควง	อ.พราน กระต่าย
๑๙	โครงการขุดลอกคลองส่งน้ำ หมู่ที่ ๗	๔๗๒,๐๐๐					วังตะแบก	อ.พราน กระต่าย
๒๐	โครงการขุดลอกคลองส่งน้ำ หมู่ที่ ๗	๔๙๒,๐๐๐					วังตะแบก	อ.พราน กระต่าย
๒๑	โครงการขุดลอกคลองห้วยน้อย หมู่ที่ ๙	๔๗๙,๐๐๐					ถ้ากระต่าย ทอง	อ.พราน กระต่าย
๒๒	โครงการขุดลอกคลองวังแม่พายน้อย หมู่ที่ ๑๑	๔๘๖,๐๐๐					เขาศิริส	อ.พราน กระต่าย
๒๓	โครงการขุดลอกคลองส่งน้ำ หมู่ที่ ๔	๔๓๖,๐๐๐					คูบ้านโอง	อ.พราน กระต่าย

ที่	ประเด็นการพัฒนาอำเภอ (ประเด็นยุทธศาสตร์)	แหล่งงบประมาณ					พื้นที่ ดำเนินการ (หมู่ที่/ ตำบล)	หน่วย รับผิดชอบ
		โครงการที่ใช้ งบประมาณตาม นโยบายพิเศษของ รัฐบาล	โครงการที่ใช้ งบประมาณของงบ จังหวัด/กลุ่มจังหวัด	โครงการที่ใช้ งบประมาณของ หน่วยงาน (งบ Function) ที่ดำเนินการในภูมิภาค	โครงการที่ใช้ งบประมาณของ องค์กรปกครอง ส่วนท้องถิ่น	โครงการที่ใช้ งบประมาณของ เอกชน		
		ได้รับการจัดสรร (บาท)	ได้รับการจัดสรร (บาท)	ได้รับการจัดสรร (บาท)	ได้รับการจัดสรร (บาท)	ได้รับการจัดสรร (บาท)		
<p>ประเด็นการพัฒนาอำเภอที่ ๑ การสร้างมูลค่าเพิ่มทางการเกษตร การค้า อุตสาหกรรม และส่งเสริมการผลิตพืชพลังงานทดแทนอย่างมีประสิทธิภาพ</p>								
๒๔	โครงการชุดลอกคลอง หมู่ที่ ๗	๔๙๒,๐๐๐					หนองหัววัว	อ.พราน กระต่าย
๒๕	โครงการชุดลอกคลองไร้ตาขวัญ หมู่ที่ ๓	๑๒๖,๐๐๐					ห้วยยั้ง	อ.พราน กระต่าย
๒๖	โครงการชุดลอกคลองสมอโคน หมู่ที่ ๑	๕๐๐,๐๐๐					ท่าไม้	อ.พราน กระต่าย
๒๗	โครงการพัฒนาสระน้ำ (หนองดับ) หมู่ที่ ๔	๔๙๕,๐๐๐					หนองหัววัว	อ.พราน กระต่าย
๒๘	โครงการชุดลอกคลองวังตาบอ หมู่ที่ ๑๒	๔๘๕,๐๐๐					ท่าไม้	อ.พราน กระต่าย
๒๙	โครงการชุดลอกคลองแสมสาร หมู่ที่ ๕	๔๙๔,๐๐๐					วังควง	อ.พราน กระต่าย
๓๐	โครงการก่อสร้างฝายกั้นคอนกรีต หมู่ที่ ๑		๒๘๘,๐๐๐				หนองหัววัว	อ.พราน กระต่าย
๓๑	โครงการชุดสระเก็บน้ำ หมู่ที่ ๑		๒๕๐,๐๐๐				ห้วยยั้ง	อ.พราน กระต่าย

ที่	ประเด็นการพัฒนาอำเภอ (ประเด็นยุทธศาสตร์)	แหล่งงบประมาณ					พื้นที่ ดำเนินการ (หมู่ที่/ ตำบล)	หน่วย รับผิดชอบ
		โครงการที่ใช้ งบประมาณตาม นโยบายพิเศษของ รัฐบาล	โครงการที่ใช้ งบประมาณของงบ จังหวัด/กลุ่มจังหวัด	โครงการที่ใช้ งบประมาณของ หน่วยงาน (งบ Function) ที่ดำเนินการในภูมิภาค	โครงการที่ใช้ งบประมาณของ องค์กรปกครอง ส่วนท้องถิ่น	โครงการที่ใช้ งบประมาณของ เอกชน		
		ได้รับการจัดสรร (บาท)	ได้รับการจัดสรร (บาท)	ได้รับการจัดสรร (บาท)	ได้รับการจัดสรร (บาท)	ได้รับการจัดสรร (บาท)		
ประเด็นการพัฒนาอำเภอที่ ๑ การสร้างมูลค่าเพิ่มทางการเกษตร การค้า อุตสาหกรรม และส่งเสริมการผลิตพืชพลังงานทดแทนอย่างมีประสิทธิภาพ								
๓๒	โครงการพัฒนาแหล่งน้ำคลองทุ่งตก หมู่ที่ ๓		๕๐๐,๐๐๐				หนองหัววัว	อ.พราน กระต่าย
๓๓	โครงการพัฒนาแหล่งน้ำบ้านนาถึง หมู่ที่ ๗		๕๐๐,๐๐๐				ถ้ากระต่าย ทอง	อ.พราน กระต่าย
๓๔	โครงการขุดสระเก็บน้ำ หมู่ที่ ๙		๕๐๐,๐๐๐				ถ้ากระต่าย ทอง	อ.พราน กระต่าย
๓๕	โครงการพัฒนาแหล่งน้ำ หมู่ที่ ๘		๕๐๐,๐๐๐				พราน กระต่าย	อ.พราน กระต่าย
๓๖	โครงการพัฒนาแหล่งน้ำ หมู่ที่ ๒		๓๖๐,๐๐๐				ถ้ากระต่าย ทอง	อ.พราน กระต่าย
๓๗	โครงการพัฒนาแหล่งน้ำ หมู่ที่ ๑๐		๑,๐๔๔,๐๐๐				คลองพิไกร	อ.พราน กระต่าย
๓๘	โครงการขุดลอกคลองและวางท่อระบายน้ำ คสล. หมู่ที่ ๙ บริเวณคลองชะนาว					๒๑๒,๕๐๐	ถ้ากระต่าย ทอง	อบต.ถ้า กระต่าย ทอง

ที่	ประเด็นการพัฒนาอำเภอ (ประเด็นยุทธศาสตร์)	แหล่งงบประมาณ					พื้นที่ ดำเนินการ (หมู่ที่/ ตำบล)	หน่วย รับผิดชอบ
		โครงการที่ใช้ งบประมาณตาม นโยบายพิเศษของ รัฐบาล	โครงการที่ใช้ งบประมาณของงบ จังหวัด/กลุ่มจังหวัด	โครงการที่ใช้ งบประมาณของ หน่วยงาน (งบ Function) ที่ดำเนินการในภูมิภาค	โครงการที่ใช้ งบประมาณของ องค์กรปกครอง ส่วนท้องถิ่น	โครงการที่ใช้ งบประมาณของ เอกชน		
		ได้รับการจัดสรร (บาท)	ได้รับการจัดสรร (บาท)	ได้รับการจัดสรร (บาท)	ได้รับการจัดสรร (บาท)	ได้รับการจัดสรร (บาท)		
ประเด็นการพัฒนาอำเภอที่ ๑ การสร้างมูลค่าเพิ่มทางการเกษตร การค้า อุตสาหกรรม และส่งเสริมการผลิตพืชพลังงานทดแทนอย่างมีประสิทธิภาพ								
๓๙	โครงการขุดสระเก็บน้ำเพื่อการเกษตร หมู่ที่ ๙ บริเวณที่ดินของนายสำรวย เขียวแก้ว-				๔๙๓,๖๐๐		ถ้ากระต่าย ทอง	อบต.ถ้า กระต่าย ทอง
๔๐	โครงการขุดสระเก็บน้ำเพื่อการเกษตร หมู่ที่ ๙ บริเวณนายนายณรงค์ เกษร				๘๔,๔๐๐		ถ้ากระต่าย ทอง	อบต.ถ้า กระต่าย ทอง
๔๑	โครงการขุดสระเก็บน้ำเพื่อการเกษตร หมู่ที่ ๑๐ บริเวณนายนายจรูญ พลอาจ				๑๙๔,๘๐๐		ถ้ากระต่าย ทอง	อบต.ถ้า กระต่าย ทอง
๔๒	โครงการขุดลอกคลองคุดตาหยิง หมู่ที่ ๓				๕๘๐,๐๐๐		ห้วยยั้ง	อบต.ห้วย ยั้ง
๔๓	โครงการขุดลอกคลองลานมะเฒ่าบริเวณถนนลาน เอื้อง - คลอง ภูหีบ หมู่ที่ ๗				๑,๐๕๐,๐๐๐		ห้วยยั้ง	อบต.ห้วย ยั้ง
๔๔	โครงการขุดลอกคลองตาแก่น หมู่ที่ ๒				๗๐๐,๐๐๐		ห้วยยั้ง	อบต.ห้วย ยั้ง
๔๕	โครงการก่อสร้างรางระบายน้ำ หมู่ที่ ๑ บ้านวัง ตะแบก				๑๐๐,๐๐๐		วังตะแบก	อบต.วัง ตะแบก

ที่	ประเด็นการพัฒนาอำเภอ (ประเด็นยุทธศาสตร์)	แหล่งงบประมาณ					พื้นที่ ดำเนินการ (หมู่ที่/ ตำบล)	หน่วย รับผิดชอบ
		โครงการที่ใช้ งบประมาณตาม นโยบายพิเศษของ รัฐบาล	โครงการที่ใช้ งบประมาณของงบ จังหวัด/กลุ่มจังหวัด	โครงการที่ใช้ งบประมาณของ หน่วยงาน (งบ Function) ที่ดำเนินการในภูมิภาค	โครงการที่ใช้ งบประมาณของ องค์กรปกครอง ส่วนท้องถิ่น	โครงการที่ใช้ งบประมาณของ เอกชน		
		ได้รับการจัดสรร (บาท)	ได้รับการจัดสรร (บาท)	ได้รับการจัดสรร (บาท)	ได้รับการจัดสรร (บาท)	ได้รับการจัดสรร (บาท)		
ประเด็นการพัฒนาอำเภอที่ ๑ การสร้างมูลค่าเพิ่มทางการเกษตร การค้า อุตสาหกรรม และส่งเสริมการผลิตพืชพลังงานทดแทนอย่างมีประสิทธิภาพ								
๔๖	โครงการขุดเจาะบ่อบาดาลภายในพื้นที่ สำนักงานองค์การบริหารส่วนตำบลวังตะแบก				๓๐๐,๐๐๐		วังตะแบก	อบต.วัง ตะแบก
๔๗	โครงการก่อสร้างท่อลอดเหลี่ยมบริเวณคลอง ใหญ่ (นานายลำพรวน ภูจิ้น) (หมู่ที่ ๔ บ้านทุ่ง มะหว่า)				๕๐๐,๐๐๐		วังตะแบก	อบต.วัง ตะแบก
๔๘	โครงการก่อสร้างประตูเหล็กปิด-เปิด จุดที่ ๑ บริเวณหลังบ้านนายประนอม เดชะผล จุดที่ ๒ บริเวณหลังบ้านนายจำรัส อินทพงษ์ (หมู่ ๑ บ้านวังตะแบก)				๑๒๐,๐๐๐		วังตะแบก	อบต.วัง ตะแบก
๔๙	โครงการขุดลอกคลองบริเวณนายจันทร์ มุกดาชนคลองไร่สุขชุม (หมู่ ๒ บ้านทุ่งเมือง)				๕๐,๐๐๐		วังตะแบก	อบต.วัง ตะแบก

ที่	ประเด็นการพัฒนาอำเภอ (ประเด็นยุทธศาสตร์)	แหล่งงบประมาณ					พื้นที่ ดำเนินการ (หมู่ที่/ ตำบล)	หน่วย รับผิดชอบ
		โครงการที่ใช้ งบประมาณตาม นโยบายพิเศษของ รัฐบาล	โครงการที่ใช้ งบประมาณของงบ จังหวัด/กลุ่มจังหวัด	โครงการที่ใช้ งบประมาณของ หน่วยงาน (งบ Function) ที่ดำเนินการในภูมิภาค	โครงการที่ใช้ งบประมาณของ องค์กรปกครอง ส่วนท้องถิ่น	โครงการที่ใช้ งบประมาณของ เอกชน		
		ได้รับการจัดสรร (บาท)	ได้รับการจัดสรร (บาท)	ได้รับการจัดสรร (บาท)	ได้รับการจัดสรร (บาท)	ได้รับการจัดสรร (บาท)		
ประเด็นการพัฒนาอำเภอที่ ๑ การสร้างมูลค่าเพิ่มทางการเกษตร การค้า อุตสาหกรรม และส่งเสริมการผลิตพืชพลังงานทดแทนอย่างมีประสิทธิภาพ								
๕๐	โครงการขุดลอกแก้มลิงบริเวณคลองใหญ่ หมู่ที่ ๓ บ้านห้วยน้ำใส				๒,๕๐๐,๐๐๐		วังตะแบก	อบต.วัง ตะแบก
๕๑	โครงการขุดลอกคลองพร้อมแก้มลิง หมู่ที่ ๑ ตำบลวังตะแบก เชื่อมตำบลคุยบ้านโอง อำเภอพรานกระต่าย จังหวัดกำแพงเพชร				๒,๐๐๐,๐๐๐		วังตะแบก	อบต.วัง ตะแบก
๕๒	โครงการขุดลอกคลองพร้อมแก้มลิง หมู่ที่ ๑๐ ตำบลวังตะแบก อำเภอพรานกระต่าย จังหวัดกำแพงเพชร เชื่อม หมู่ที่ ๑๑ ตำบลหนองจิก อำเภอศรีมามาศ จังหวัดสุโขทัย				๔,๐๐๐,๐๐๐		วังตะแบก	อบต.วัง ตะแบก
๕๓	โครงการขุดลอกคลองกันเขต บ้านหนองแวม - บ้านหนองจิก หมู่ที่ ๘ บ้านหนองแวม				๑,๓๐๐,๐๐๐		วังตะแบก	อบต.วัง ตะแบก

ที่	ประเด็นการพัฒนาอำเภอ (ประเด็นยุทธศาสตร์)	แหล่งงบประมาณ					พื้นที่ ดำเนินการ (หมู่ที่/ ตำบล)	หน่วย รับผิดชอบ
		โครงการที่ใช้ งบประมาณตาม นโยบายพิเศษของ รัฐบาล	โครงการที่ใช้ งบประมาณของงบ จังหวัด/กลุ่มจังหวัด	โครงการที่ใช้ งบประมาณของ หน่วยงาน (งบ Function) ที่ดำเนินการในภูมิภาค	โครงการที่ใช้ งบประมาณของ องค์กรปกครอง ส่วนท้องถิ่น	โครงการที่ใช้ งบประมาณของ เอกชน		
		ได้รับการจัดสรร (บาท)	ได้รับการจัดสรร (บาท)	ได้รับการจัดสรร (บาท)	ได้รับการจัดสรร (บาท)	ได้รับการจัดสรร (บาท)		
ประเด็นการพัฒนาอำเภอที่ ๑ การสร้างมูลค่าเพิ่มทางการเกษตร การค้า อุตสาหกรรม และส่งเสริมการผลิตพืชพลังงานทดแทนอย่างมีประสิทธิภาพ								
๕๔	ขุดลอกคลองเพื่อการเกษตร ม.๘ (จากนายเพียว รอดศิริกรรม ถึงนายทองพิน เงินทอง)				๑๘๕,๐๐๐		เขาศีรีส	เทศบาล ตำบลเขาศีรีส
๕๕	ขุดลอกคลองเพื่อการเกษตร ม.๑๔				๔๘๖,๐๐๐		เขาศีรีส	เทศบาล ตำบลเขาศีรีส
๕๖	โครงการก่อสร้างฝายกั้นน้ำคอนกรีตเสริมเหล็ก (หลังบ้านนายสมจิตร มาน้อย) หมู่ที่ ๗ บ้านคลองขมิ้น				๔๐๐,๐๐๐		หนองหัววัว	อบต. หนองหัว วัว
๕๗	โครงการขุดลอกคลองส่งน้ำเพื่อการเกษตร ภายในตำบลหนองหัววัว				๗๕๐,๐๐๐		หนองหัววัว	อบต. หนองหัว วัว
๕๘	โครงการก่อสร้างถนนคอนกรีตเสริมเหล็ก หมู่ที่ ๑ สายทางเข้าชุมชนบ่อไผ่				๒๒๒,๐๐๐		ถ้ากระต่าย ทอง	อบต.ถ้า กระต่าย ทอง

ที่	ประเด็นการพัฒนาอำเภอ (ประเด็นยุทธศาสตร์)	แหล่งงบประมาณ					พื้นที่ ดำเนินการ (หมู่ที่/ ตำบล)	หน่วย รับผิดชอบ
		โครงการที่ใช้ งบประมาณตาม นโยบายพิเศษของ รัฐบาล	โครงการที่ใช้ งบประมาณของงบ จังหวัด/กลุ่มจังหวัด	โครงการที่ใช้ งบประมาณของ หน่วยงาน (งบ Function) ที่ดำเนินการในภูมิภาค	โครงการที่ใช้ งบประมาณของ องค์กรปกครอง ส่วนท้องถิ่น	โครงการที่ใช้ งบประมาณของ เอกชน		
		ได้รับการจัดสรร (บาท)	ได้รับการจัดสรร (บาท)	ได้รับการจัดสรร (บาท)	ได้รับการจัดสรร (บาท)	ได้รับการจัดสรร (บาท)		
ประเด็นการพัฒนาอำเภอที่ ๑ การสร้างมูลค่าเพิ่มทางการเกษตร การค้า อุตสาหกรรม และส่งเสริมการผลิตพืชพลังงานทดแทนอย่างมีประสิทธิภาพ								
๕๙	โครงการซ่อมแซมถนนลูกรังพร้อมปรับเกลี่ยเรียบ หมู่ที่ ๑ บ้านบ่อมะเฟือง				๑๐๒,๔๐๐		ถ้ากระต่าย ทอง	อบต.ถ้า กระต่าย ทอง
๖๐	โครงการปรับปรุง ถนนลูกรังพร้อมเกรดบดอัดแน่น หมู่ที่ ๑ สาย ทางแยกโรงเรียนธรรมรัตน์ถึงตำบลคุยบ้านโอง				๔๙๘,๐๐๐		ถ้ากระต่าย ทอง	อบต.ถ้า กระต่าย ทอง
๖๑	โครงการก่อสร้างถนนคอนกรีตเสริมเหล็ก หมู่ที่ ๒ สายสวน สอนธรรม				๑๐๙,๐๐๐		ถ้ากระต่าย ทอง	อบต.ถ้า กระต่าย ทอง
๖๒	โครงการก่อสร้างถนนคอนกรีตเสริมเหล็ก หมู่ที่ ๒ สายหนองตากกล้า ๑				๑๘๔,๐๐๐		ถ้ากระต่าย ทอง	อบต.ถ้า กระต่าย ทอง
๖๓	โครงการซ่อมแซมถนนลูกรังพร้อมปรับเกลี่ยเรียบ หมู่ที่ ๒ บ้านหนองตากกล้า				๗๙,๗๐๐		ถ้ากระต่าย ทอง	อบต.ถ้า กระต่าย ทอง

ที่	ประเด็นการพัฒนาอำเภอ (ประเด็นยุทธศาสตร์)	แหล่งงบประมาณ					พื้นที่ ดำเนินการ (หมู่ที่/ ตำบล)	หน่วย รับผิดชอบ
		โครงการที่ใช้ งบประมาณตาม นโยบายพิเศษของ รัฐบาล	โครงการที่ใช้ งบประมาณของงบ จังหวัด/กลุ่มจังหวัด	โครงการที่ใช้ งบประมาณของ หน่วยงาน (งบ Function) ที่ดำเนินการในภูมิภาค	โครงการที่ใช้ งบประมาณของ องค์กรปกครอง ส่วนท้องถิ่น	โครงการที่ใช้ งบประมาณของ เอกชน		
		ได้รับการจัดสรร (บาท)	ได้รับการจัดสรร (บาท)	ได้รับการจัดสรร (บาท)	ได้รับการจัดสรร (บาท)	ได้รับการจัดสรร (บาท)		
ประเด็นการพัฒนาอำเภอที่ ๑ การสร้างมูลค่าเพิ่มทางการเกษตร การค้า อุตสาหกรรม และส่งเสริมการผลิตพืชพลังงานทดแทนอย่างมีประสิทธิภาพ								
๖๔	โครงการปรับปรุงถนนพูนดินพร้อมผิวจราจร ลูกรัง หมู่ที่ ๒ สายหนองผေး - หนองข้าวสาร				๓๙๑,๑๐๐		ถ้ากระต่าย ทอง	อบต.ถ้า กระต่าย ทอง
๖๕	โครงการก่อสร้างถนนคอนกรีตเสริมเหล็ก หมู่ที่ ๔ สายสนิท				๒๐๕,๐๐๐		ถ้ากระต่าย ทอง	อบต.ถ้า กระต่าย ทอง
๖๖	โครงการซ่อมแซมถนนลูกรังพร้อมปรับเกลี่ยเรียบ หมู่ที่ ๔ บ้านขอนแก่นคำ				๑๖๑,๓๐๐		ถ้ากระต่าย ทอง	อบต.ถ้า กระต่าย ทอง
๖๗	โครงการปรับปรุงถนนลูกรังพร้อมเกรดบดอัด แน่น หมู่ที่ ๔ สายทางนายนายจอน อนุสนธิ์				๔๖๗,๐๐๐		ถ้ากระต่าย ทอง	อบต.ถ้า กระต่าย ทอง
๖๘	โครงการก่อสร้าง ถนนคอนกรีตเสริมเหล็ก หมู่ที่ ๕ สายบุญ ถิ่นจาด				๒๐๑,๐๐๐		ถ้ากระต่าย ทอง	อบต.ถ้า กระต่าย ทอง

ที่	ประเด็นการพัฒนาอำเภอ (ประเด็นยุทธศาสตร์)	แหล่งงบประมาณ					พื้นที่ ดำเนินการ (หมู่ที่/ ตำบล)	หน่วย รับผิดชอบ
		โครงการที่ใช้ งบประมาณตาม นโยบายพิเศษของ รัฐบาล	โครงการที่ใช้ งบประมาณของงบ จังหวัด/กลุ่มจังหวัด	โครงการที่ใช้ งบประมาณของ หน่วยงาน (งบ Function) ที่ดำเนินการในภูมิภาค	โครงการที่ใช้ งบประมาณของ องค์กรปกครอง ส่วนท้องถิ่น	โครงการที่ใช้ งบประมาณของ เอกชน		
		ได้รับการจัดสรร (บาท)	ได้รับการจัดสรร (บาท)	ได้รับการจัดสรร (บาท)	ได้รับการจัดสรร (บาท)	ได้รับการจัดสรร (บาท)		
ประเด็นการพัฒนาอำเภอที่ ๑ การสร้างมูลค่าเพิ่มทางการเกษตร การค้า อุตสาหกรรม และส่งเสริมการผลิตพืชพลังงานทดแทนอย่างมีประสิทธิภาพ								
๖๙	โครงการซ่อมแซมถนนลูกรังพร้อมปรับเกลี่ยเรียบ หมู่ที่ ๕ บ้านหนองดุก				๙๕,๙๐๐		ถ้ากระต่าย ทอง	อบต.ถ้า กระต่าย ทอง
๗๐	โครงการปรับปรุงถนนลูกรังพร้อมเกรดบดอัด แน่น หมู่ที่ ๕ สายทางหลุมทราย				๔๙๕,๐๐๐		ถ้ากระต่าย ทอง	อบต.ถ้า กระต่าย ทอง
๗๑	โครงการซ่อมแซมถนนลูกรังพร้อมปรับเกลี่ยเรียบ หมู่ที่ ๗ บ้านนาถ้ง				๑๗๕,๔๐๐		ถ้ากระต่าย ทอง	อบต.ถ้า กระต่าย ทอง
๗๒	โครงการปรับปรุงถนนลูกรังพร้อมเกรดบดอัด แน่น หมู่ที่ ๗ สายทางคลองพระร่วงฝั่งซ้าย				๔๙๕,๐๐๐		ถ้ากระต่าย ทอง	อบต.ถ้า กระต่าย ทอง
๗๓	โครงการซ่อมแซมถนนลูกรังพร้อมปรับเกลี่ย เรียบ				๒๔๗,๓๐๐		ถ้ากระต่าย ทอง	อบต.ถ้า กระต่าย ทอง

ที่	ประเด็นการพัฒนาอำเภอ (ประเด็นยุทธศาสตร์)	แหล่งงบประมาณ					พื้นที่ ดำเนินการ (หมู่ที่/ ตำบล)	หน่วย รับผิดชอบ
		โครงการที่ใช้ งบประมาณตาม นโยบายพิเศษของ รัฐบาล	โครงการที่ใช้ งบประมาณของงบ จังหวัด/กลุ่มจังหวัด	โครงการที่ใช้ งบประมาณของ หน่วยงาน (งบ Function) ที่ดำเนินการในภูมิภาค	โครงการที่ใช้ งบประมาณของ องค์กรปกครอง ส่วนท้องถิ่น	โครงการที่ใช้ งบประมาณของ เอกชน		
		ได้รับการจัดสรร (บาท)	ได้รับการจัดสรร (บาท)	ได้รับการจัดสรร (บาท)	ได้รับการจัดสรร (บาท)	ได้รับการจัดสรร (บาท)		
ประเด็นการพัฒนาอำเภอที่ ๑ การสร้างมูลค่าเพิ่มทางการเกษตร การค้า อุตสาหกรรม และส่งเสริมการผลิตพืชพลังงานทดแทนอย่างมีประสิทธิภาพ								
๗๔	หมู่ที่ ๘ บ้านป่าแดงกลาง				๑๗๙,๐๐๐		ถ้ากระต่าย ทอง	อบต.ถ้า กระต่าย ทอง
๗๕	โครงการก่อสร้างถนนคอนกรีตเสริมเหล็ก หมู่ที่ ๙ สายหนองโก				๑๔๖,๐๐๐		ถ้ากระต่าย ทอง	อบต.ถ้า กระต่าย ทอง
๗๖	โครงการซ่อมแซมถนนลูกรังพร้อมปรับเกลี่ยเรียบ หมู่ที่ ๙ บ้านใหม่โพธิ์พัฒนา				๑๐๕,๕๐๐		ถ้ากระต่าย ทอง	อบต.ถ้า กระต่าย ทอง
๗๗	โครงการปรับปรุงถนนลูกรังพร้อมเกรดบดอัด แน่น หมู่ที่ ๙ สายทางคลองห้วยน้อย				๓๑๖,๐๐๐		ถ้ากระต่าย ทอง	อบต.ถ้า กระต่าย ทอง
๗๘	โครงการปรับปรุงถนนลูกรังพร้อมเกรดบดอัด แน่น หมู่ที่ ๑๐ สายวัดโพธิ์ปลั่งก้ง ๑				๔๙๙,๐๐๐		ถ้ากระต่าย ทอง	อบต.ถ้า กระต่าย ทอง

ที่	ประเด็นการพัฒนาอำเภอ (ประเด็นยุทธศาสตร์)	แหล่งงบประมาณ					พื้นที่ ดำเนินการ (หมู่ที่/ ตำบล)	หน่วย รับผิดชอบ
		โครงการที่ใช้ งบประมาณตาม นโยบายพิเศษของ รัฐบาล	โครงการที่ใช้ งบประมาณของงบ จังหวัด/กลุ่มจังหวัด	โครงการที่ใช้ งบประมาณของ หน่วยงาน (งบ Function) ที่ดำเนินการในภูมิภาค	โครงการที่ใช้ งบประมาณของ องค์กรปกครอง ส่วนท้องถิ่น	โครงการที่ใช้ งบประมาณของ เอกชน		
		ได้รับการจัดสรร (บาท)	ได้รับการจัดสรร (บาท)	ได้รับการจัดสรร (บาท)	ได้รับการจัดสรร (บาท)	ได้รับการจัดสรร (บาท)		
ประเด็นการพัฒนาอำเภอที่ ๑ การสร้างมูลค่าเพิ่มทางการเกษตร การค้า อุตสาหกรรม และส่งเสริมการผลิตพืชพลังงานทดแทนอย่างมีประสิทธิภาพ								
๗๙	โครงการก่อสร้างถนนคอนกรีตเสริมเหล็ก หมู่ที่ ๑๓ สายเทิน บัวผียน				๗๑,๐๐๐		ถ้ากระต่าย ทอง	อบต.ถ้า กระต่าย ทอง
๘๐	โครงการก่อสร้างถนนคอนกรีตเสริมเหล็ก หมู่ที่ ๑๓ สายบ้านนายสายบัว ไม้แดง				๑๔๖,๐๐๐		ถ้ากระต่าย ทอง	อบต.ถ้า กระต่าย ทอง
๘๑	โครงการซ่อมแซมถนนลูกรังพร้อมปรับเกลี่ยเรียบ หมู่ที่ ๑๓ บ้านทุ่งป่อสะเดา				๘๐,๗๐๐		ถ้ากระต่าย ทอง	อบต.ถ้า กระต่าย ทอง
๘๒	โครงการปรับปรุงถนนลูกรังพร้อมเกรดบดอัด แน่น หมู่ที่ ๑๓ สายรววย สังค				๒๖๘,๐๐๐		ถ้ากระต่าย ทอง	อบต.ถ้า กระต่าย ทอง
๘๓	โครงการขยายเขตประปาส่วนภูมิภาค หมู่ที่ ๗ สายพิบูลย์พัฒนา				๓๐๐,๐๐๐		ถ้ากระต่าย ทอง	อบต.ถ้า กระต่าย ทอง
๘๔	โครงการส่งเสริมการใช้ปุ๋ยอินทรีย์ชีวภาพ,ปุ๋ย อินทรีย์ปุ๋ยอัดเม็ดและปุ๋ยพืชสด ม.๑-๑๒				๘๐,๐๐๐		วังควง	อบต.วัง ควง

ที่	ประเด็นการพัฒนาอำเภอ (ประเด็นยุทธศาสตร์)	แหล่งงบประมาณ					พื้นที่ ดำเนินการ (หมู่ที่/ ตำบล)	หน่วย รับผิดชอบ
		โครงการที่ใช้ งบประมาณตาม นโยบายพิเศษของ รัฐบาล	โครงการที่ใช้ งบประมาณของงบ จังหวัด/กลุ่มจังหวัด	โครงการที่ใช้ งบประมาณของ หน่วยงาน (งบ Function) ที่ดำเนินการในภูมิภาค	โครงการที่ใช้ งบประมาณของ องค์กรปกครอง ส่วนท้องถิ่น	โครงการที่ใช้ งบประมาณของ เอกชน		
		ได้รับการจัดสรร (บาท)	ได้รับการจัดสรร (บาท)	ได้รับการจัดสรร (บาท)	ได้รับการจัดสรร (บาท)	ได้รับการจัดสรร (บาท)		
ประเด็นการพัฒนาอำเภอที่ ๑ การสร้างมูลค่าเพิ่มทางการเกษตร การค้า อุตสาหกรรม และส่งเสริมการผลิตพืชพลังงานทดแทนอย่างมีประสิทธิภาพ								
๘๕	โครงการจัดหาเมล็ดพันธุ์ข้าวหอมมะลิพันธุ์ดีให้ เกษตรกรตำบลวังควง				๑๐๐,๐๐๐		วังควง	อบต.วัง ควง
๘๖	โครงการสร้างกลุ่มอาชีพกลุ่มไข่เค็ม,เพาะเห็ด				๑๐๐,๐๐๐		วังควง	อบต.วัง ควง
๘๗	โครงการอนุรักษ์พันธุกรรมพืชตามแนวทาง พระราชดำริ อพ.สธ				๑๐๐,๐๐๐		วังควง	อบต.วัง ควง
๘๘	โครงการจัดตั้งกลุ่มอาชีพแปรรูปอาหาร ม.๑- ๑๒ ตำบลวังควง				๒๐,๐๐๐		วังควง	อบต.วัง ควง
๘๙	โครงการสนับสนุนป่าชุมชนในพื้นที่ตำบลวังควง				๒๐,๐๐๐		วังควง	อบต.วัง ควง
๙๐	โครงการก่อสร้างถนนคอนกรีตเสริมเหล็กสาย ป้อมยาม หมู่ที่ ๕ - หมู่ที่ ๖ (คุ้มบางระจัน) รหัสสายทาง กพ.ถ ๘๗-๐๑๐ (ช่วงสี่แยกหมู่ที่ ๕ - หมู่ที่ ๖) หมู่ที่ ๕				๗๕๐,๐๐๐		ห้วยยั้ง	อบต.ห้วย ยั้ง
๙๑	โครงการก่อสร้างถนนคอนกรีตเสริมเหล็ก จาก บ้านนายสำลี - บ้านนายวน หมู่ที่ ๓				๒๐๐,๐๐๐		ห้วยยั้ง	อบต.ห้วย ยั้ง

ที่	ประเด็นการพัฒนาอำเภอ (ประเด็นยุทธศาสตร์)	แหล่งงบประมาณ					พื้นที่ ดำเนินการ (หมู่ที่/ ตำบล)	หน่วย รับผิดชอบ
		โครงการที่ใช้ งบประมาณตาม นโยบายพิเศษของ รัฐบาล	โครงการที่ใช้ งบประมาณของงบ จังหวัด/กลุ่มจังหวัด	โครงการที่ใช้ งบประมาณของ หน่วยงาน (งบ Function) ที่ดำเนินการในภูมิภาค	โครงการที่ใช้ งบประมาณของ องค์กรปกครอง ส่วนท้องถิ่น	โครงการที่ใช้ งบประมาณของ เอกชน		
		ได้รับการจัดสรร (บาท)	ได้รับการจัดสรร (บาท)	ได้รับการจัดสรร (บาท)	ได้รับการจัดสรร (บาท)	ได้รับการจัดสรร (บาท)		
ประเด็นการพัฒนาอำเภอที่ ๑ การสร้างมูลค่าเพิ่มทางการเกษตร การค้า อุตสาหกรรม และส่งเสริมการผลิตพืชพลังงานทดแทนอย่างมีประสิทธิภาพ								
๙๒	โครงการก่อสร้างถนนคอนกรีตเสริมเหล็ก จาก บ้านนายเล็ก อาซาพล - บ้านนายสวัสดิ์ อาซา พล หมู่ที่ ๕				๓๖๐,๐๐๐		ห้วยยั้ง	อบต.ห้วย ยั้ง
๙๓	โครงการก่อสร้างถนนคอนกรีตเสริมเหล็กจาก ประปาหมู่บ้าน - คลองยางโตน ม.๗				๑,๒๕๐,๐๐๐		ห้วยยั้ง	อบต.ห้วย ยั้ง
๙๔	โครงการก่อสร้างถนนคอนกรีตเสริมเหล็ก จาก บ้านนายเกษม อยู่กรัด - สระใหญ่ หมู่ที่ ๗				๒๐๐,๐๐๐		ห้วยยั้ง	อบต.ห้วย ยั้ง
๙๕	โครงการก่อสร้างถนนคอนกรีตเสริมเหล็กขอย บ้านนางบรรจง - บ้านนางหนูยิ้ม หมู่ที่ ๘				๒๕๐,๐๐๐		ห้วยยั้ง	อบต.ห้วย ยั้ง
๙๖	โครงการก่อสร้างถนนคอนกรีตเสริมเหล็กจาก บ้านนางบุญมี สร้อยกระโทก - สระวัดลานไผ่ หมู่ที่ ๙				๔๐๐,๐๐๐		ห้วยยั้ง	อบต.ห้วย ยั้ง
๙๗	โครงการก่อสร้างถนนพูนดินลูกรังเลียบบคลอง ห้วยยั้งจากนายสนธิ ถมทอง - นางนงสิน บดี รัฐ หมู่ที่ ๑				๓๕๗,๐๐๐		ห้วยยั้ง	อบต.ห้วย ยั้ง
๙๘	โครงการก่อสร้างถนนพูนดินลูกรังบริเวณอาคาร เอนก ประสงค์ - นานายเสาร์ ม.๓				๓๕๗,๐๐๐		ห้วยยั้ง	อบต.ห้วย ยั้ง

ที่	ประเด็นการพัฒนาอำเภอ (ประเด็นยุทธศาสตร์)	แหล่งงบประมาณ					พื้นที่ ดำเนินการ (หมู่ที่/ ตำบล)	หน่วย รับผิดชอบ
		โครงการที่ใช้ งบประมาณตาม นโยบายพิเศษของ รัฐบาล	โครงการที่ใช้ งบประมาณของงบ จังหวัด/กลุ่มจังหวัด	โครงการที่ใช้ งบประมาณของ หน่วยงาน (งบ Function) ที่ดำเนินการในภูมิภาค	โครงการที่ใช้ งบประมาณของ องค์กรปกครอง ส่วนท้องถิ่น	โครงการที่ใช้ งบประมาณของ เอกชน		
		ได้รับการจัดสรร (บาท)	ได้รับการจัดสรร (บาท)	ได้รับการจัดสรร (บาท)	ได้รับการจัดสรร (บาท)	ได้รับการจัดสรร (บาท)		
ประเด็นการพัฒนาอำเภอที่ ๑ การสร้างมูลค่าเพิ่มทางการเกษตร การค้า อุตสาหกรรม และส่งเสริมการผลิตพืชพลังงานทดแทนอย่างมีประสิทธิภาพ								
๙๙	โครงการก่อสร้างถนนพูนดินลูกรังซอยบ้านนาย พอดิ พลภักดี,บ้านนายขจร คระระอม,บ้านนาย พื่น กล้าหาญ,บ้านนางมหา นาโตนด-บ้านนาย ไพลิน นาโตนด หมู่ที่ ๖				๘๔๐,๐๐๐		ห้วยยั้ง	อบต.ห้วย ยั้ง
๑๐๐	โครงการปรับปรุง/ซ่อมแซมถนนพูนดินลูกรังจาก บริเวณคลอง แก้มลิง – ทดนายมูล กลีบบัว หมู่ที่ ๓				๓๐๐,๐๐๐		ห้วยยั้ง	อบต.ห้วย ยั้ง
๑๐๑	โครงการปรับปรุงถนนพูนดินลูกรังสายไร่มัก – คลองยางโตน หมู่ที่ ๗				๕๐๐,๐๐๐		ห้วยยั้ง	อบต.ห้วย ยั้ง
๑๐๒	โครงการก่อสร้างฝายน้ำล้นคลองห้วยยั้ง หมู่ที่ ๑				๓๔๗,๐๐๐		ห้วยยั้ง	อบต.ห้วย ยั้ง
๑๐๓	โครงการก่อสร้างฝายน้ำล้นพร้อมวางท่อระบาย น้ำช่วงท้ายหมู่บ้านนางสาวประณีต ถาวร หมู่ที่ ๑				๖๕๐,๐๐๐		ห้วยยั้ง	อบต.ห้วย ยั้ง
๑๐๔	โครงการก่อสร้างฝายน้ำล้นคลองภูทาบบริเวณ นายนายห้วน หมู่ที่ ๘				๖๕๐,๐๐๐		ห้วยยั้ง	อบต.ห้วย ยั้ง

ที่	ประเด็นการพัฒนาอำเภอ (ประเด็นยุทธศาสตร์)	แหล่งงบประมาณ					พื้นที่ ดำเนินการ (หมู่ที่/ ตำบล)	หน่วย รับผิดชอบ
		โครงการที่ใช้ งบประมาณตาม นโยบายพิเศษของ รัฐบาล	โครงการที่ใช้ งบประมาณของงบ จังหวัด/กลุ่มจังหวัด	โครงการที่ใช้ งบประมาณของ หน่วยงาน (งบ Function) ที่ดำเนินการในภูมิภาค	โครงการที่ใช้ งบประมาณของ องค์กรปกครอง ส่วนท้องถิ่น	โครงการที่ใช้ งบประมาณของ เอกชน		
		ได้รับการจัดสรร (บาท)	ได้รับการจัดสรร (บาท)	ได้รับการจัดสรร (บาท)	ได้รับการจัดสรร (บาท)	ได้รับการจัดสรร (บาท)		
ประเด็นการพัฒนาอำเภอที่ ๑ การสร้างมูลค่าเพิ่มทางการเกษตร การค้า อุตสาหกรรม และส่งเสริมการผลิตพืชพลังงานทดแทนอย่างมีประสิทธิภาพ								
๑๐๕	โครงการวางท่อลอดเหลี่ยมคลองคุยตาหยิ่ง หมู่ ที่ ๔				๔๕๐,๐๐๐		ห้วยยั้ง	อบต.ห้วย ยั้ง
๑๐๖	โครงการปรับปรุงถนนพูนดินลูกรังสายไร่ผัก – คลองยางโพน หมู่ที่ ๗				๕๐๐,๐๐๐		ห้วยยั้ง	อบต.ห้วย ยั้ง
๑๐๗	โครงการต่อเติมอาคารอเนก ประสงค์บ้านลานไผ่ หมู่ที่ ๙				๔๐๐,๐๐๐		ห้วยยั้ง	อบต.ห้วย ยั้ง
๑๐๘	โครงการถมดินปรับพื้นที่และบดอัดแน่นภายในที่ ทำการองค์การบริหารส่วนตำบลห้วยยั้ง				๓๑๘,๐๐๐		ห้วยยั้ง	อบต.ห้วย ยั้ง
๑๐๙	โครงการส่งเสริมการทำปุ๋ยชีวภาพปุ๋ยหมักและ ปุ๋ยพืชสด				๑๕๐,๐๐๐		วังตะแบก	อบต.วัง ตะแบก
๑๑๐	โครงการก่อสร้างถนนคอนกรีตเสริมเหล็กจาก บ้าน (นายทัง พลจันทร์) หมู่ที่ ๑ บ้านวังตะแบก				๖๐๐,๐๐๐		วังตะแบก	อบต.วัง ตะแบก
๑๑๑	โครงการปรับปรุงไฟฟ้าจาก ๒ เฟส เป็น ๓ เฟส จากหมู่ ๕ บ้านวังมะค่า ถึงหมู่ ๙ บ้านหนองศรี ไพรรัตน์(หมู่ที่ ๓ บ้านห้วยน้ำใส)				๕๐๐,๐๐๐		วังตะแบก	อบต.วัง ตะแบก

ที่	ประเด็นการพัฒนาอำเภอ (ประเด็นยุทธศาสตร์)	แหล่งงบประมาณ					พื้นที่ ดำเนินการ (หมู่ที่/ ตำบล)	หน่วย รับผิดชอบ
		โครงการที่ใช้ งบประมาณตาม นโยบายพิเศษของ รัฐบาล	โครงการที่ใช้ งบประมาณของงบ จังหวัด/กลุ่มจังหวัด	โครงการที่ใช้ งบประมาณของ หน่วยงาน (งบ Function) ที่ดำเนินการในภูมิภาค	โครงการที่ใช้ งบประมาณของ องค์กรปกครอง ส่วนท้องถิ่น	โครงการที่ใช้ งบประมาณของ เอกชน		
		ได้รับการจัดสรร (บาท)	ได้รับการจัดสรร (บาท)	ได้รับการจัดสรร (บาท)	ได้รับการจัดสรร (บาท)	ได้รับการจัดสรร (บาท)		
ประเด็นการพัฒนาอำเภอที่ ๑ การสร้างมูลค่าเพิ่มทางการเกษตร การค้า อุตสาหกรรม และส่งเสริมการผลิตพืชพลังงานทดแทนอย่างมีประสิทธิภาพ								
๑๑๒	โครงการก่อสร้างประปาพร้อมวางระบบท่อเมน ขนาดใหญ่ หมู่ที่ ๓ บ้านห้วยน้ำใส				๒,๓๐๐,๐๐๐		วังตะแบก	อบต.วัง ตะแบก
๑๑๓	โครงการปูผิวทางแอสฟัลติกคอนกรีต (เดิมผิวเค พซีล) สายหมู่ ๔ บ้านทุ่งมะหว่า ต.วังตะแบก ถึงหมู่ ๓ บ้านแคทอง ต.ห้วยยั้ง				๓,๕๐๐,๐๐๐		วังตะแบก	อบต.วัง ตะแบก
๑๑๔	โครงการก่อสร้างถนน คสล บริเวณหลัง อบต. วังตะแบกถึง ศาลาอเนกประสงค์ หมู่ที่ ๒ บ้าน ทุ่งเมือง เขื่อน เขต หมู่ ๒ บ้านไร่คง ต.คุยบ้าน โอง อ.พรานกระต่าย จังหวัดกำแพงเพชร หมู่ที่ ๒ บ้านทุ่งเมือง				๔,๐๐๐,๐๐๐		วังตะแบก	อบต.วัง ตะแบก
๑๑๕	โครงการติดตั้งไฟฟ้าสาธารณะ บริเวณสี่แยก หน้าวัดราษฎร์บูรณะ(หมู่ที่ ๔ บ้านทุ่งมะหว่า)				๑๐๐,๐๐๐		วังตะแบก	อบต.วัง ตะแบก

ที่	ประเด็นการพัฒนาอำเภอ (ประเด็นยุทธศาสตร์)	แหล่งงบประมาณ					พื้นที่ ดำเนินการ (หมู่ที่/ ตำบล)	หน่วย รับผิดชอบ
		โครงการที่ใช้ งบประมาณตาม นโยบายพิเศษของ รัฐบาล	โครงการที่ใช้ งบประมาณของงบ จังหวัด/กลุ่มจังหวัด	โครงการที่ใช้ งบประมาณของ หน่วยงาน (งบ Function) ที่ดำเนินการในภูมิภาค	โครงการที่ใช้ งบประมาณของ องค์กรปกครอง ส่วนท้องถิ่น	โครงการที่ใช้ งบประมาณของ เอกชน		
		ได้รับการจัดสรร (บาท)	ได้รับการจัดสรร (บาท)	ได้รับการจัดสรร (บาท)	ได้รับการจัดสรร (บาท)	ได้รับการจัดสรร (บาท)		
ประเด็นการพัฒนาอำเภอที่ ๑ การสร้างมูลค่าเพิ่มทางการเกษตร การค้า อุตสาหกรรม และส่งเสริมการผลิตพืชพลังงานทดแทนอย่างมีประสิทธิภาพ								
๑๑๖	โครงการขยายเขตไฟฟ้าแรงสูงพร้อมแรงต่ำจาก บ้านนายประรำ เกษมี ถึงบ้านนายคลึง มาน้อย (หมู่ที่ ๕ บ้านวังมะค่า)				๑,๐๐๐,๐๐๐		วังตะแบก	อบต.วัง ตะแบก
๑๑๗	โครงการขยายเขตไฟฟ้าภายในหมู่บ้าน (หมู่ ๑๐ บ้านทุ่งมัดไต้)				๔๐๐,๐๐๐		วังตะแบก	อบต.วัง ตะแบก
๑๑๘	ก่อสร้างถนนลูกรังบดอัด ม.๑๘ (จากคั่นอ่างเก็บน้ำถึง กพ.ถ.๒๕-๐๐๑)				๙๖๐,๐๐๐		เขาศีรีส	เทศบาล ตำบลเขา ศีรีส
รวม ๑๑๘ โครงการ		๒๓,๒๗๕,๖๘๖.๕๗	๓,๙๔๒,๐๐๐		๔๕,๒๕๕,๖๐๐			

ร.ร.	ประเด็นการพัฒนาอำเภอ (ประเด็นยุทธศาสตร์)	แหล่งงบประมาณ					พื้นที่ ดำเนินการ (หมู่ที่/ ตำบล)	หน่วย รับผิดชอบ
		โครงการที่ใช้ งบประมาณตาม นโยบายพิเศษของ รัฐบาล	โครงการที่ใช้ งบประมาณของงบ จังหวัด/กลุ่มจังหวัด	โครงการที่ใช้ งบประมาณของ หน่วยงาน (งบ Function) ที่ดำเนินการในภูมิภาค	โครงการที่ใช้ งบประมาณของ องค์กรปกครอง ส่วนท้องถิ่น	โครงการที่ใช้ งบประมาณของ เอกชน		
		ได้รับการจัดสรร (บาท)	ได้รับการจัดสรร (บาท)	ได้รับการจัดสรร (บาท)	ได้รับการจัดสรร (บาท)	ได้รับการจัดสรร (บาท)		
ประเด็นการพัฒนาอำเภอที่ ๒ การพัฒนาให้มีคุณภาพชีวิตที่ดี มีคุณธรรมนำความรู้และเกิดความผาสุก								
๑	การแก้ไขปัญหาความเดือดร้อนของประชาชน ในการบูรณาการแก้ไขปัญหาร่วมกับหน่วยงาน อื่นในพื้นที่ หรือการขับเคลื่อนงานนโยบายของ รัฐ			๗๒๐,๐๐๐				อ.พราน กระต่าย
๒	การอำนวยความสะดวกการบริหารราชการอำเภอ			๑๘๐,๐๐๐				อ.พราน กระต่าย
๓	โครงการสนับสนุนค่าใช้จ่ายการบริหาร สถานศึกษา (ค่าอาหารกลางวัน ศพต.อบต.ถ้า กระต่ายทอง)				๒๕๒,๔๐๐		ถ้ากระต่าย ทอง	อบต.ถ้า กระต่าย ทอง
๔	โครงการสนับสนุนค่าใช้จ่ายการบริหาร สถานศึกษา (ค่าหนังสือเรียน)				๕,๘๐๐		ถ้ากระต่าย ทอง	อบต.ถ้า กระต่าย ทอง
๕	โครงการสนับสนุนค่าใช้จ่ายการบริหาร สถานศึกษา (ค่าอุปกรณ์การเรียน)				๕,๘๐๐		ถ้ากระต่าย ทอง	อบต.ถ้า กระต่าย ทอง

ที่	ประเด็นการพัฒนาอำเภอ (ประเด็นยุทธศาสตร์)	แหล่งงบประมาณ					พื้นที่ ดำเนินการ (หมู่ที่/ ตำบล)	หน่วย รับผิดชอบ
		โครงการที่ใช้ งบประมาณตาม นโยบายพิเศษของ รัฐบาล	โครงการที่ใช้ งบประมาณของงบ จังหวัด/กลุ่มจังหวัด	โครงการที่ใช้ งบประมาณของ หน่วยงาน (งบ Function) ที่ดำเนินการในภูมิภาค	โครงการที่ใช้ งบประมาณของ องค์กรปกครอง ส่วนท้องถิ่น	โครงการที่ใช้ งบประมาณของ เอกชน		
		ได้รับการจัดสรร (บาท)	ได้รับการจัดสรร (บาท)	ได้รับการจัดสรร (บาท)	ได้รับการจัดสรร (บาท)	ได้รับการจัดสรร (บาท)		
ประเด็นการพัฒนาอำเภอที่ ๒ การพัฒนาให้มีคุณภาพชีวิตที่ดี มีคุณธรรมนำความรู้และเกิดความผาสุก								
๖	โครงการสนับสนุนค่าใช้จ่ายการบริหาร สถานศึกษา (ค่ากิจกรรมพัฒนาผู้เรียน)				๑๒,๔๗๐		ถ้ากระต่าย ทอง	อบต.ถ้า กระต่าย ทอง
๗	ค่าอาหารเสริม (นม) (ศูนย์พัฒนาเด็กเล็ก อบต. และ โรงเรียนบ้านหนองตากถ้ำ)				๒๔๙,๑๒๐		ถ้ากระต่าย ทอง	อบต.ถ้า กระต่าย ทอง
๘	โครงการอาหารกลางวันโรงเรียนบ้านหนองตา ถ้ำ				๓๓๖,๐๐๐		ถ้ากระต่าย ทอง	อบต.ถ้า กระต่าย ทอง
๙	โครงการอบรมธรรมะศึกษา				๑๐,๐๐๐		ถ้ากระต่าย ทอง	อบต.ถ้า กระต่าย ทอง
๑๐	โครงการพัฒนาเด็กและเยาวชน				๒๐,๐๐๐		ถ้ากระต่าย ทอง	อบต.ถ้า กระต่าย ทอง
๑๑	โครงการเข้าค่ายภาษาอังกฤษเพื่อการสื่อสาร				๓๓,๐๐๐		ถ้ากระต่าย ทอง	อบต.ถ้า กระต่าย ทอง

ที่	ประเด็นการพัฒนาอำเภอ (ประเด็นยุทธศาสตร์)	แหล่งงบประมาณ					พื้นที่ ดำเนินการ (หมู่ที่/ ตำบล)	หน่วย รับผิดชอบ
		โครงการที่ใช้ งบประมาณตาม นโยบายพิเศษของ รัฐบาล	โครงการที่ใช้ งบประมาณของงบ จังหวัด/กลุ่มจังหวัด	โครงการที่ใช้ งบประมาณของ หน่วยงาน (งบ Function) ที่ดำเนินการในภูมิภาค	โครงการที่ใช้ งบประมาณของ องค์กรปกครอง ส่วนท้องถิ่น	โครงการที่ใช้ งบประมาณของ เอกชน		
		ได้รับการจัดสรร (บาท)	ได้รับการจัดสรร (บาท)	ได้รับการจัดสรร (บาท)	ได้รับการจัดสรร (บาท)	ได้รับการจัดสรร (บาท)		
ประเด็นการพัฒนาอำเภอที่ ๒ การพัฒนาให้มีคุณภาพชีวิตที่ดี มีคุณธรรมนำความรู้และเกิดความผาสุก								
๑๒	โครงการส่งเสริมกลุ่มอาชีพต่าง ๆ				๑,๐๐๐,๐๐๐		ถ้ากระต่าย ทอง	อบต.ถ้า กระต่าย ทอง
๑๓	โครงการฝึกอบรมอาชีพและพัฒนาอาชีพให้กับ ประชาชนในพื้นที่				๔๐,๐๐๐		ถ้ากระต่าย ทอง	อบต.ถ้า กระต่าย ทอง
๑๔	โครงการส่งเสริมตามแนวทางเศรษฐกิจพอเพียง				๒๐,๐๐๐		ถ้ากระต่าย ทอง	อบต.ถ้า กระต่าย ทอง
๑๕	โครงการป้องกันและระงับโรคติดต่อ				๒๐๐,๐๐๐		ถ้ากระต่าย ทอง	อบต.ถ้า กระต่าย ทอง
๑๖	โครงการอบรมการให้ความรู้การป้องกัน การแพร่ระบาดของโรคติดต่อ				๒๐,๐๐๐		ถ้ากระต่าย ทอง	อบต.ถ้า กระต่าย ทอง
๑๗	โครงการส่งเสริมสุขภาพผู้สูงอายุ				๓๐,๐๐๐		ถ้ากระต่าย ทอง	อบต.ถ้า กระต่าย ทอง

ที่	ประเด็นการพัฒนาอำเภอ (ประเด็นยุทธศาสตร์)	แหล่งงบประมาณ					พื้นที่ ดำเนินการ (หมู่ที่/ ตำบล)	หน่วย รับผิดชอบ
		โครงการที่ใช้ งบประมาณตาม นโยบายพิเศษของ รัฐบาล	โครงการที่ใช้ งบประมาณของงบ จังหวัด/กลุ่มจังหวัด	โครงการที่ใช้ งบประมาณของ หน่วยงาน (งบ Function) ที่ดำเนินการในภูมิภาค	โครงการที่ใช้ งบประมาณของ องค์กรปกครอง ส่วนท้องถิ่น	โครงการที่ใช้ งบประมาณของ เอกชน		
		ได้รับการจัดสรร (บาท)	ได้รับการจัดสรร (บาท)	ได้รับการจัดสรร (บาท)	ได้รับการจัดสรร (บาท)	ได้รับการจัดสรร (บาท)		
ประเด็นการพัฒนาอำเภอที่ ๒ การพัฒนาให้มีคุณภาพชีวิตที่ดี มีคุณธรรมนำความรู้และเกิดความผาสุก								
๑๘	โครงการประชาสัมพันธ์และเดินรณรงค์ในการ ป้องกันโรคเอดส์				๑๕,๐๐๐		ถ้ากระต่าย ทอง	อบต.ถ้า กระต่าย ทอง
๑๙	โครงการเฝ้าระวังภาวะ ทูบโภชนาการใน เด็กแรกเกิด - ๖ ปี ในชุมชน				๓๐,๐๐๐		ถ้ากระต่าย ทอง	อบต.ถ้า กระต่าย ทอง
๒๐	โครงการพัฒนาศักยภาพด้านสาธารณสุขมูล ฐาน ชุมชน				๗๕,๐๐๐		ถ้ากระต่าย ทอง	อบต.ถ้า กระต่าย ทอง
๒๑	โครงการสัตว์ปลอดโรค คนปลอดภัย จากโรค พิษสุนัขบ้า ตามปณิธานศาสตราจารย์ พลเอก หญิง พลเรือเอกหญิง พลอากาศเอกหญิง สมเด็จพระเจ้าน้องนางเธอ เจ้าฟ้าจุฬาภรณวลัย ลักษณ์ อัครราชกุมารีฯ				๖๑,๙๒๐		ถ้ากระต่าย ทอง	อบต.ถ้า กระต่าย ทอง
๒๒	โครงการพระราชดำริด้านสาธารณสุข				๒๐๐,๐๐๐		ถ้ากระต่าย ทอง	อบต.ถ้า กระต่าย ทอง

ที่	ประเด็นการพัฒนาอำเภอ (ประเด็นยุทธศาสตร์)	แหล่งงบประมาณ					พื้นที่ ดำเนินการ (หมู่ที่/ ตำบล)	หน่วย รับผิดชอบ
		โครงการที่ใช้ งบประมาณตาม นโยบายพิเศษของ รัฐบาล	โครงการที่ใช้ งบประมาณของงบ จังหวัด/กลุ่มจังหวัด	โครงการที่ใช้ งบประมาณของ หน่วยงาน (งบ Function) ที่ดำเนินการในภูมิภาค	โครงการที่ใช้ งบประมาณของ องค์กรปกครอง ส่วนท้องถิ่น	โครงการที่ใช้ งบประมาณของ เอกชน		
		ได้รับการจัดสรร (บาท)	ได้รับการจัดสรร (บาท)	ได้รับการจัดสรร (บาท)	ได้รับการจัดสรร (บาท)	ได้รับการจัดสรร (บาท)		
ประเด็นการพัฒนาอำเภอที่ ๒ การพัฒนาให้มีคุณภาพชีวิตที่ดี มีคุณธรรมนำความรู้และเกิดความผาสุก								
๒๓	โครงการส่งเสริมคุณภาพชีวิตผู้ด้อยโอกาสทาง สังคม				๕๐,๐๐๐		ถ้ากระต่าย ทอง	อบต.ถ้า กระต่าย ทอง
๒๔	โครงการแก้ไขปัญหา ความยากจน/จัดหาที่อยู่ อาศัยให้กับผู้ด้อยโอกาส และคนยากจน				๒๐๐,๐๐๐		ถ้ากระต่าย ทอง	อบต.ถ้า กระต่าย ทอง
๒๕	โครงการช่วยเหลือผู้ยากจน ยากไร้ รายได้น้อย และผู้ด้อยโอกาสไร้ที่พึ่ง				๒๐,๐๐๐		ถ้ากระต่าย ทอง	อบต.ถ้า กระต่าย ทอง
๒๖	โครงการส่งเสริมคุณภาพชีวิตผู้สูงอายุ , ผู้พิการ				๓๐,๐๐๐		ถ้ากระต่าย ทอง	อบต.ถ้า กระต่าย ทอง
๒๗	โครงการพัฒนาอาชีพสำหรับผู้สูงอายุ , คนพิการ				๓๐,๐๐๐		ถ้ากระต่าย ทอง	อบต.ถ้า กระต่าย ทอง
๒๘	โครงการฝึกอบรมอาชีพให้แก่ประชาชน				๕๐,๐๐๐		ถ้ากระต่าย ทอง	อบต.ถ้า กระต่าย ทอง

ที่	ประเด็นการพัฒนาอำเภอ (ประเด็นยุทธศาสตร์)	แหล่งงบประมาณ					พื้นที่ ดำเนินการ (หมู่ที่/ ตำบล)	หน่วย รับผิดชอบ
		โครงการที่ใช้ งบประมาณตาม นโยบายพิเศษของ รัฐบาล	โครงการที่ใช้ งบประมาณของงบ จังหวัด/กลุ่มจังหวัด	โครงการที่ใช้ งบประมาณของ หน่วยงาน (งบ Function) ที่ดำเนินการในภูมิภาค	โครงการที่ใช้ งบประมาณของ องค์กรปกครอง ส่วนท้องถิ่น	โครงการที่ใช้ งบประมาณของ เอกชน		
		ได้รับการจัดสรร (บาท)	ได้รับการจัดสรร (บาท)	ได้รับการจัดสรร (บาท)	ได้รับการจัดสรร (บาท)	ได้รับการจัดสรร (บาท)		
ประเด็นการพัฒนาอำเภอที่ ๒ การพัฒนาให้มีคุณภาพชีวิตที่ดี มีคุณธรรมนำความรู้และเกิดความผาสุก								
๒๙	โครงการพัฒนาคุณภาพชีวิตให้กับผู้สูงอายุ ผู้พิการ				๒๐,๐๐๐		ถ้ากระต่าย ทอง	อบต.ถ้า กระต่าย ทอง
๓๐	โครงการจัดตั้งชมรมผู้สูงอายุ				๒๐,๐๐๐		ถ้ากระต่าย ทอง	อบต.ถ้า กระต่าย ทอง
๓๑	โครงการส่งเสริมภาวะผู้นำแก่สตรีในชุมชน และพัฒนาสตรีในด้านต่าง ๆ				๒๐,๐๐๐		ถ้ากระต่าย ทอง	อบต.ถ้า กระต่าย ทอง
๓๒	โครงการฝึกอบรมอาชีพให้แก่กลุ่มสตรีในชุมชน				๓๐,๐๐๐		ถ้ากระต่าย ทอง	อบต.ถ้า กระต่าย ทอง
๓๓	โครงการสนับสนุนค่าใช้จ่ายการบริหารสถาน ศึกษาเงินอุดหนุนสำหรับ ส่งเสริมศักยภาพการจัดการศึกษา				๓๖๐,๐๐๐		พราน กระต่าย	เทศบาล ตำบล พราน กระต่าย
๓๔	โครงการสนับสนุน ค่าใช้จ่ายการบริหารสถาน				๒๕๐,๐๐๐		พราน กระต่าย	เทศบาล ตำบล

ที่	ประเด็นการพัฒนาอำเภอ (ประเด็นยุทธศาสตร์)	แหล่งงบประมาณ					พื้นที่ ดำเนินการ (หมู่ที่/ ตำบล)	หน่วย รับผิดชอบ
		โครงการที่ใช้ งบประมาณตาม นโยบายพิเศษของ รัฐบาล	โครงการที่ใช้ งบประมาณของงบ จังหวัด/กลุ่มจังหวัด	โครงการที่ใช้ งบประมาณของ หน่วยงาน (งบ Function) ที่ดำเนินการในภูมิภาค	โครงการที่ใช้ งบประมาณของ องค์กรปกครอง ส่วนท้องถิ่น	โครงการที่ใช้ งบประมาณของ เอกชน		
		ได้รับการจัดสรร (บาท)	ได้รับการจัดสรร (บาท)	ได้รับการจัดสรร (บาท)	ได้รับการจัดสรร (บาท)	ได้รับการจัดสรร (บาท)		
ประเด็นการพัฒนาอำเภอที่ ๒ การพัฒนาให้มีคุณภาพชีวิตที่ดี มีคุณธรรมนำความรู้และเกิดความผาสุก								
	ศึกษาเงินอุดหนุนสำหรับ สนับสนุนค่าใช้จ่ายในการ จัดการศึกษาตั้งแต่ระดับ อนุบาลจนจบการศึกษาขั้นพื้นฐาน							พราน กระต่าย
๓๕	โครงการสนับสนุน ค่าใช้จ่ายการบริหารสถาน ศึกษาเงินอุดหนุนสำหรับ สนับสนุนศูนย์พัฒนา เด็กเล็ก				๑๗๐,๐๐๐		พราน กระต่าย	เทศบาล ตำบล พราน กระต่าย
๓๖	โครงการสนับสนุน ค่าใช้จ่ายการบริหารสถาน ศึกษาเงินอุดหนุนสำหรับ สนับสนุนอาหารเสริม (นม) ให้แก่เด็กนักเรียน ในสังกัดเทศบาลตำบล พรานกระต่าย				๓๗๕,๐๐๐		พราน กระต่าย	เทศบาล ตำบล พราน กระต่าย

ที่	ประเด็นการพัฒนาอำเภอ (ประเด็นยุทธศาสตร์)	แหล่งงบประมาณ					พื้นที่ ดำเนินการ (หมู่ที่/ ตำบล)	หน่วย รับผิดชอบ
		โครงการที่ใช้ งบประมาณตาม นโยบายพิเศษของ รัฐบาล	โครงการที่ใช้ งบประมาณของงบ จังหวัด/กลุ่มจังหวัด	โครงการที่ใช้ งบประมาณของ หน่วยงาน (งบ Function) ที่ดำเนินการในภูมิภาค	โครงการที่ใช้ งบประมาณของ องค์กรปกครอง ส่วนท้องถิ่น	โครงการที่ใช้ งบประมาณของ เอกชน		
		ได้รับการจัดสรร (บาท)	ได้รับการจัดสรร (บาท)	ได้รับการจัดสรร (บาท)	ได้รับการจัดสรร (บาท)	ได้รับการจัดสรร (บาท)		
ประเด็นการพัฒนาอำเภอที่ ๒ การพัฒนาให้มีคุณภาพชีวิตที่ดี มีคุณธรรมนำความรู้และเกิดความผาสุก								
๓๗	โครงการสนับสนุน ค่าใช้จ่ายการบริหารสถาน ศึกษาเงินอุดหนุนสำหรับ สนับสนุนอาหารกลางวัน ให้แก่เด็กนักเรียน ในสังกัดเทศบาลตำบล พรานกระต่าย				๘๒๐,๐๐๐		พราน กระต่าย	เทศบาล ตำบล พราน กระต่าย
๓๘	โครงการอบรมคุณธรรม จริยธรรม ค่ายพุทธบุตร				๑๐๐,๐๐๐		พราน กระต่าย	เทศบาล ตำบล พราน กระต่าย
๓๙	โครงการส่งเสริมการเรียนรู้เศรษฐกิจ พอเพียง				๒๕,๐๐๐		พราน กระต่าย	เทศบาล ตำบล พราน กระต่าย
๔๐	โครงการฝึกอบรม ให้ความรู้ด้านการป้องกัน				๓๐,๐๐๐		พราน กระต่าย	เทศบาล ตำบล

ที่	ประเด็นการพัฒนาอำเภอ (ประเด็นยุทธศาสตร์)	แหล่งงบประมาณ					พื้นที่ ดำเนินการ (หมู่ที่/ ตำบล)	หน่วย รับผิดชอบ
		โครงการที่ใช้ งบประมาณตาม นโยบายพิเศษของ รัฐบาล	โครงการที่ใช้ งบประมาณของงบ จังหวัด/กลุ่มจังหวัด	โครงการที่ใช้ งบประมาณของ หน่วยงาน (งบ Function) ที่ดำเนินการในภูมิภาค	โครงการที่ใช้ งบประมาณของ องค์กรปกครอง ส่วนท้องถิ่น	โครงการที่ใช้ งบประมาณของ เอกชน		
		ได้รับการจัดสรร (บาท)	ได้รับการจัดสรร (บาท)	ได้รับการจัดสรร (บาท)	ได้รับการจัดสรร (บาท)	ได้รับการจัดสรร (บาท)		
ประเด็นการพัฒนาอำเภอที่ ๒ การพัฒนาให้มีคุณภาพชีวิตที่ดี มีคุณธรรมนำความรู้และเกิดความผาสุก								
	และแก้ไขปัญหาเสพติด							พราน กระต่าย
๔๑	โครงการสัตว์ปลอดโรค คนปลอดภัย จาก โรคพิษสุนัขบ้า				๖๗,๖๐๐		พราน กระต่าย	เทศบาล ตำบล พราน กระต่าย
๔๒	โครงการพระราชดำริ ด้านสาธารณสุข				๓๒๐,๐๐๐		พราน กระต่าย	เทศบาล ตำบล พราน กระต่าย
๔๓	โครงการฝึกอาชีพชุมชน และส่งเสริมอาชีพ				๓๐,๐๐๐		พราน กระต่าย	เทศบาล ตำบล พราน กระต่าย
๔๔	ส่งเสริมอาชีพให้กับผู้สูงอายุผู้ด้อยโอกาส,ผู้ พิการ,ผู้ยากไร้ ตำบลวังควง				๕๐,๐๐๐		วังควง	อบต.วัง ควง
๔๕	โครงการพัฒนากลุ่มสตรี				๒๐,๐๐๐		พราน กระต่าย	เทศบาล ตำบล

ที่	ประเด็นการพัฒนาอำเภอ (ประเด็นยุทธศาสตร์)	แหล่งงบประมาณ					พื้นที่ ดำเนินการ (หมู่ที่/ ตำบล)	หน่วย รับผิดชอบ
		โครงการที่ใช้ งบประมาณตาม นโยบายพิเศษของ รัฐบาล	โครงการที่ใช้ งบประมาณของงบ จังหวัด/กลุ่มจังหวัด	โครงการที่ใช้ งบประมาณของ หน่วยงาน (งบ Function) ที่ดำเนินการในภูมิภาค	โครงการที่ใช้ งบประมาณของ องค์กรปกครอง ส่วนท้องถิ่น	โครงการที่ใช้ งบประมาณของ เอกชน		
		ได้รับการจัดสรร (บาท)	ได้รับการจัดสรร (บาท)	ได้รับการจัดสรร (บาท)	ได้รับการจัดสรร (บาท)	ได้รับการจัดสรร (บาท)		
ประเด็นการพัฒนาอำเภอที่ ๒ การพัฒนาให้มีคุณภาพชีวิตที่ดี มีคุณธรรมนำความรู้และเกิดความผาสุก								
								พราน กระต่าย
๔๖	โครงการจัดทำป้ายประชาสัมพันธ์ในการ รณรงค์และป้องกันการแพร่ระบาดของโรคต่างๆ				๒๐,๐๐๐		วังคอง	อบต.วัง คอง
๔๗	โครงการสมทบกองทุน สปสช. (สำนักงาน หลักประกันสุขภาพ ตำบลวังคอง)				๓๐๐,๐๐๐		วังคอง	อบต.วัง คอง
๔๘	โครงการจัดงานวันเด็กแห่งชาติ				๑๕๐,๐๐๐		วังคอง	อบต.วัง คอง
๔๙	โครงการจัดซื้อวัสดุอุปกรณ์สำหรับเด็กเตรียม เข้าก่อนวัยเรียน				๑๐๐,๐๐๐		วังคอง	อบต.วัง คอง
๕๐	โครงการสนับสนุนค่ายเยาวชนต้านภัยยาเสพติดตำบลวังคอง				๕๐,๐๐๐		วังคอง	อบต.วัง คอง
๕๑	อุดหนุนโครงการอาหารกลางวันเด็กนักเรียนใน เขตตำบลวังคอง				๒,๖๐๐,๐๐๐		วังคอง	อบต.วัง คอง
๕๒	โครงการอบรมส่งเสริมและพัฒนาคุณภาพชีวิต ผู้สูงอายุ				๑๐๐,๐๐๐		วังคอง	อบต.วัง คอง

ที่	ประเด็นการพัฒนาอำเภอ (ประเด็นยุทธศาสตร์)	แหล่งงบประมาณ					พื้นที่ ดำเนินการ (หมู่ที่/ ตำบล)	หน่วย รับผิดชอบ
		โครงการที่ใช้ งบประมาณตาม นโยบายพิเศษของ รัฐบาล	โครงการที่ใช้ งบประมาณของงบ จังหวัด/กลุ่มจังหวัด	โครงการที่ใช้ งบประมาณของ หน่วยงาน (งบ Function) ที่ดำเนินการในภูมิภาค	โครงการที่ใช้ งบประมาณของ องค์กรปกครอง ส่วนท้องถิ่น	โครงการที่ใช้ งบประมาณของ เอกชน		
		ได้รับการจัดสรร (บาท)	ได้รับการจัดสรร (บาท)	ได้รับการจัดสรร (บาท)	ได้รับการจัดสรร (บาท)	ได้รับการจัดสรร (บาท)		
ประเด็นการพัฒนาอำเภอที่ ๒ การพัฒนาให้มีคุณภาพชีวิตที่ดี มีคุณธรรมนำความรู้และเกิดความผาสุก								
๕๓	ค่าอาหารเสริม (นม) ศูนย์พัฒนา เด็กเล็กและ โรงเรียนในพื้นที่ตำบลวังควง				๑,๘๐๐,๐๐๐		วังควง	อบต.วัง ควง
๕๔	โครงการจัดซื้อสื่อการเรียนการสอนให้กับศูนย์ พัฒนาเด็กเล็กตำบลวังควง				๑๐๐,๐๐๐		วังควง	อบต.วัง ควง
๕๕	โครงการจัดซื้อหรือซ่อมแซมอุปกรณ์สนามเด็ก เล่นของศูนย์พัฒนาเด็กเล็กสังกัด อบต.วังควง				๘๐,๐๐๐		วังควง	อบต.วัง ควง
๕๖	โครงการก่อสร้างหรือซ่อมแซมอาคารศูนย์ พัฒนาเด็กเล็กในพื้นที่ อบต.วังควง				๑๐๐,๐๐๐		วังควง	อบต.วัง ควง
๕๗	โครงการอาหารกลางวันของ ศพด., ร.ร.ใน สังกัด สพฐ. ในพื้นที่ตำบลวังควง				๓,๕๐๐,๐๐๐		วังควง	อบต.วัง ควง
๕๘	โครงการสนับสนุนค่าใช้จ่ายการบริหาร สถานศึกษาของศูนย์พัฒนาเด็กเล็กองค์การ บริหารส่วนตำบลห้วยยั้ง (ค่าอาหารกลางวัน)				๕๔๘,๐๐๐		ห้วยยั้ง	อบต.ห้วย ยั้ง
๕๙	โครงการส่งเสริมทักษะด้านภาษาสู่อาเซียนเด็ก และเยาวชนตำบลห้วยยั้ง (English Camp)				๓๐,๐๐๐		ห้วยยั้ง	อบต.ห้วย ยั้ง

ที่	ประเด็นการพัฒนาอำเภอ (ประเด็นยุทธศาสตร์)	แหล่งงบประมาณ					พื้นที่ ดำเนินการ (หมู่ที่/ ตำบล)	หน่วย รับผิดชอบ
		โครงการที่ใช้ งบประมาณตาม นโยบายพิเศษของ รัฐบาล	โครงการที่ใช้ งบประมาณของงบ จังหวัด/กลุ่มจังหวัด	โครงการที่ใช้ งบประมาณของ หน่วยงาน (งบ Function) ที่ดำเนินการในภูมิภาค	โครงการที่ใช้ งบประมาณของ องค์กรปกครอง ส่วนท้องถิ่น	โครงการที่ใช้ งบประมาณของ เอกชน		
		ได้รับการจัดสรร (บาท)	ได้รับการจัดสรร (บาท)	ได้รับการจัดสรร (บาท)	ได้รับการจัดสรร (บาท)	ได้รับการจัดสรร (บาท)		
ประเด็นการพัฒนาอำเภอที่ ๒ การพัฒนาให้มีคุณภาพชีวิตที่ดี มีคุณธรรมนำความรู้และเกิดความผาสุก								
๖๐	โครงการพัฒนาความรู้และทักษะการใช้ ภาษาอังกฤษสำหรับเด็กและเยาวชนตำบลห้วย ยั้ง				๕๐,๐๐๐		ห้วยยั้ง	อบต.ห้วย ยั้ง
๖๑	โครงการจ้างเด็กนักเรียนทำงานช่วงปิดภาค เรียน				๕๐,๐๐๐		ห้วยยั้ง	อบต.ห้วย ยั้ง
๖๒	โครงการจัดงานวันเด็กแห่งชาติ				๘๐,๐๐๐		ห้วยยั้ง	อบต.ห้วย ยั้ง
๖๓	โครงการพัฒนาศักยภาพเศรษฐกิจนำวิถี พอเพียงสู่ชุมชน				๑๐,๓๕๐		ห้วยยั้ง	อบต.ห้วย ยั้ง
๖๔	โครงการส่งเสริมพัฒนาการและการเรียนรู้ใน เด็กเล็กและเด็กก่อนวัยเรียน				๑๕,๐๐๐		วังตะแบก	อบต.วัง ตะแบก
๖๕	โครงการอุดหนุนโรงเรียนในเขตบริการ เพื่อ ดำเนินโครงการอาหารกลางวัน				๑,๗๖๐,๐๐๐		วังตะแบก	อบต.วัง ตะแบก

ที่	ประเด็นการพัฒนาอำเภอ (ประเด็นยุทธศาสตร์)	แหล่งงบประมาณ					พื้นที่ ดำเนินการ (หมู่ที่/ ตำบล)	หน่วย รับผิดชอบ
		โครงการที่ใช้ งบประมาณตาม นโยบายพิเศษของ รัฐบาล	โครงการที่ใช้ งบประมาณของงบ จังหวัด/กลุ่มจังหวัด	โครงการที่ใช้ งบประมาณของ หน่วยงาน (งบ Function) ที่ดำเนินการในภูมิภาค	โครงการที่ใช้ งบประมาณของ องค์กรปกครอง ส่วนท้องถิ่น	โครงการที่ใช้ งบประมาณของ เอกชน		
		ได้รับการจัดสรร (บาท)	ได้รับการจัดสรร (บาท)	ได้รับการจัดสรร (บาท)	ได้รับการจัดสรร (บาท)	ได้รับการจัดสรร (บาท)		
ประเด็นการพัฒนาอำเภอที่ ๒ การพัฒนาให้มีคุณภาพชีวิตที่ดี มีคุณธรรมนำความรู้และเกิดความผาสุก								
๖๖	โครงการฝึกอบรมพัฒนาอาชีพและส่งเสริมการผลิตตามแนวเศรษฐกิจพอเพียง				๑๐๐,๐๐๐		วังตะแบก	อบต.วัง ตะแบก
๖๗	โครงการปรับสภาพแวดล้อมสำหรับผู้สูงอายุ คนพิการ และผู้ที่อยู่ในระยะที่จำเป็นต้องได้รับการฟื้นฟูสมรรถภาพ				๔๐,๐๐๐		วังตะแบก	อบต.วัง ตะแบก
๖๘	โครงการส่งเสริมอาชีพสตรีเพื่อพัฒนาเศรษฐกิจและความมั่นคงของครอบครัว				๑๐๐,๐๐๐		วังตะแบก	อบต.วัง ตะแบก
๖๙	โครงการอบรมให้ความรู้ด้านอนุรักษ์ศิลปจารีตประเพณี และวัฒนธรรมท้องถิ่น การส่งเสริมคุณธรรม จริยธรรมการอบรมปฏิบัติธรรม ฯลฯ				๐		เขาศรีศรี	เทศบาล ตำบลเขาศรีศรี

ที่	ประเด็นการพัฒนาอำเภอ (ประเด็นยุทธศาสตร์)	แหล่งงบประมาณ					พื้นที่ ดำเนินการ (หมู่ที่/ ตำบล)	หน่วย รับผิดชอบ
		โครงการที่ใช้ งบประมาณตาม นโยบายพิเศษของ รัฐบาล	โครงการที่ใช้ งบประมาณของงบ จังหวัด/กลุ่มจังหวัด	โครงการที่ใช้ งบประมาณของ หน่วยงาน (งบ Function) ที่ดำเนินการในภูมิภาค	โครงการที่ใช้ งบประมาณของ องค์กรปกครอง ส่วนท้องถิ่น	โครงการที่ใช้ งบประมาณของ เอกชน		
		ได้รับการจัดสรร (บาท)	ได้รับการจัดสรร (บาท)	ได้รับการจัดสรร (บาท)	ได้รับการจัดสรร (บาท)	ได้รับการจัดสรร (บาท)		
ประเด็นการพัฒนาอำเภอที่ ๒ การพัฒนาให้มีคุณภาพชีวิตที่ดี มีคุณธรรมนำความรู้และเกิดความผาสุก								
๗๐	โครงการอบรมและศึกษาดูงาน การพัฒนากลุ่มอาชีพตามแนวทาง เศรษฐกิจพอเพียงให้กับกลุ่มสตรี ตำบลเขาคีรีส				๑๕๐,๐๐๐		วังตะแบก	อบต.วัง ตะแบก
๗๑	โครงการพัฒนาศูนย์การเรียนรู้ ชุมชน ตามแนวทางเศรษฐกิจ- พอเพียง หมู่ที่ ๓				๒๐,๐๐๐		วังตะแบก	อบต.วัง ตะแบก
๗๒	โครงการส่งเสริมและสนับสนุน การดำเนินงานการส่งเสริมเกษตร ตามแนวทางเศรษฐกิจพอเพียง ของเทศบาลตำบลเขาคีรีส				๑๐๐,๐๐๐		วังตะแบก	อบต.วัง ตะแบก
๗๓	โครงการสนับสนุนค่าใช้จ่ายการบริหาร สถานศึกษา				๗๓๐,๐๐๐		คลองพีไทร	เทศบาล ตำบล คลองพีไทร

ที่	ประเด็นการพัฒนาอำเภอ (ประเด็นยุทธศาสตร์)	แหล่งงบประมาณ					พื้นที่ ดำเนินการ (หมู่ที่/ ตำบล)	หน่วย รับผิดชอบ
		โครงการที่ใช้ งบประมาณตาม นโยบายพิเศษของ รัฐบาล	โครงการที่ใช้ งบประมาณของงบ จังหวัด/กลุ่มจังหวัด	โครงการที่ใช้ งบประมาณของ หน่วยงาน (งบ Function) ที่ดำเนินการในภูมิภาค	โครงการที่ใช้ งบประมาณของ องค์กรปกครอง ส่วนท้องถิ่น	โครงการที่ใช้ งบประมาณของ เอกชน		
		ได้รับการจัดสรร (บาท)	ได้รับการจัดสรร (บาท)	ได้รับการจัดสรร (บาท)	ได้รับการจัดสรร (บาท)	ได้รับการจัดสรร (บาท)		
ประเด็นการพัฒนาอำเภอที่ ๒ การพัฒนาให้มีคุณภาพชีวิตที่ดี มีคุณธรรมนำความรู้และเกิดความผาสุก								
๗๔	โครงการอาหารกลางวัน สำหรับเด็กนักเรียนใน เขตเทศบาลตำบลคลองพิไกร				๒,๐๐๐,๐๐๐		คลองพิไกร	เทศบาล ตำบล คลองพิ ไกร
๗๕	โครงการส่งเสริมและพัฒนาอาชีพตามหลัก เศรษฐกิจพอเพียง				๑๕,๐๐๐		คลองพิไกร	เทศบาล ตำบล คลองพิ ไกร
รวม ๗๕ โครงการ				๙๐๐,๐๐๐	๒๐,๔๐๒,๔๖๐			

ร.น.	ประเด็นการพัฒนาอำเภอ (ประเด็นยุทธศาสตร์)	แหล่งงบประมาณ					พื้นที่ ดำเนินการ (หมู่ที่/ ตำบล)	หน่วย รับผิดชอบ
		โครงการที่ใช้ งบประมาณตาม นโยบายพิเศษของ รัฐบาล	โครงการที่ใช้ งบประมาณของงบ จังหวัด/กลุ่มจังหวัด	โครงการที่ใช้ งบประมาณของ หน่วยงาน (งบ Function) ที่ดำเนินการในภูมิภาค	โครงการที่ใช้ งบประมาณของ องค์กรปกครอง ส่วนท้องถิ่น	โครงการที่ใช้ งบประมาณของ เอกชน		
		ได้รับการจัดสรร (บาท)	ได้รับการจัดสรร (บาท)	ได้รับการจัดสรร (บาท)	ได้รับการจัดสรร (บาท)	ได้รับการจัดสรร (บาท)		
ประเด็นการพัฒนาอำเภอที่ ๓ การบริหารจัดการทรัพยากรธรรมชาติ สิ่งแวดล้อมและการท่องเที่ยวอย่างยั่งยืน								
๑	โครงการจัดงานประเพณีสารทไทย กล้วยไข่และของดีเมืองกำแพง				๒๔๒,๐๐๐			อำเภอ พรวน กระต่าย
๒	โครงการจัดงานประเพณีนบพระ – เล่นเพลง				๒๐๙,๐๐๐			อำเภอ พรวน กระต่าย
๓	ปรับปรุงภูมิทัศน์เขาศีรีสให้เป็น แหล่งท่องเที่ยว ม.๑				๒,๐๐๐,๐๐๐		เขาศีรีส	เทศบาล ตำบลเขา คีรีส
๔	ปรับปรุงแหล่งท่องเที่ยว คลองวังแม่พวย				๒,๐๐๐,๐๐๐		เขาศีรีส	เทศบาล ตำบลเขา คีรีส
๕	โครงการส่งเสริมและสนับสนุน การจัดงาน การจัดกิจกรรม ประชาสัมพันธ์แหล่งท่องเที่ยว ทางประวัติศาสตร์โบราณสถาน เขานางทอง				๕๐๐,๐๐๐		เขาศีรีส	เทศบาล ตำบลเขา คีรีส

ที่	ประเด็นการพัฒนาอำเภอ (ประเด็นยุทธศาสตร์)	แหล่งงบประมาณ					พื้นที่ ดำเนินการ (หมู่ที่/ ตำบล)	หน่วย รับผิดชอบ
		โครงการที่ใช้ งบประมาณตาม นโยบายพิเศษของ รัฐบาล	โครงการที่ใช้ งบประมาณของงบ จังหวัด/กลุ่มจังหวัด	โครงการที่ใช้ งบประมาณของ หน่วยงาน (งบ Function) ที่ดำเนินการในภูมิภาค	โครงการที่ใช้ งบประมาณของ องค์กรปกครอง ส่วนท้องถิ่น	โครงการที่ใช้ งบประมาณของ เอกชน		
		ได้รับการจัดสรร (บาท)	ได้รับการจัดสรร (บาท)	ได้รับการจัดสรร (บาท)	ได้รับการจัดสรร (บาท)	ได้รับการจัดสรร (บาท)		
ประเด็นการพัฒนาอำเภอที่ ๓ การบริหารจัดการทรัพยากรธรรมชาติ สิ่งแวดล้อมและการท่องเที่ยวอย่างยั่งยืน								
๖	โครงการจัดงานประเพณีแข่งเรือ				๑๐๐,๐๐๐		เขาคีรีส	เทศบาล ตำบลเขาคีรีส
๗	โครงการปรับปรุงภูมิทัศน์ โบราณสถานเขานางทอง ให้เป็น แหล่งท่องเที่ยว				๕๐๐,๐๐๐		เขาคีรีส	เทศบาล ตำบลเขาคีรีส
๘	โครงการอบรมพัฒนาความรู้ การส่งเสริมการท่องเที่ยวใน ชุมชน การท่องเที่ยวเชิงเกษตร เชิงประวัติศาสตร์ฯ				๓๐,๐๐๐		เขาคีรีส	เทศบาล ตำบลเขาคีรีส
๙	โครงการปรับปรุงภูมิทัศน์อ่างเก็บน้ำวังลานให้ เป็นแหล่งท่องเที่ยวทางธรรมชาติ				๑๐๐,๐๐๐		ห้วยยั้ง	อบต.ห้วย ยั้ง
๑๐	การปรับปรุงภูมิทัศน์อ่างเก็บน้ำวังตะกั่วให้เป็น แหล่งท่องเที่ยวทางธรรมชาติ				๑๐๐,๐๐๐		วังควง	อบต.วัง ควง
๑๑	การปรับปรุงภูมิทัศน์อ่างเก็บน้ำเขายอดเหล็กให้ เป็นแหล่งท่องเที่ยวทางธรรมชาติ				๑๐๐,๐๐๐		วังควง	อบต.วัง ควง

ที่	ประเด็นการพัฒนาอำเภอ (ประเด็นยุทธศาสตร์)	แหล่งงบประมาณ					พื้นที่ ดำเนินการ (หมู่ที่/ ตำบล)	หน่วย รับผิดชอบ
		โครงการที่ใช้ งบประมาณตาม นโยบายพิเศษของ รัฐบาล	โครงการที่ใช้ งบประมาณของงบ จังหวัด/กลุ่มจังหวัด	โครงการที่ใช้ งบประมาณของ หน่วยงาน (งบ Function) ที่ดำเนินการในภูมิภาค	โครงการที่ใช้ งบประมาณของ องค์กรปกครอง ส่วนท้องถิ่น	โครงการที่ใช้ งบประมาณของ เอกชน		
		ได้รับการจัดสรร (บาท)	ได้รับการจัดสรร (บาท)	ได้รับการจัดสรร (บาท)	ได้รับการจัดสรร (บาท)	ได้รับการจัดสรร (บาท)		
ประเด็นการพัฒนาอำเภอที่ ๓ การบริหารจัดการทรัพยากรธรรมชาติ สิ่งแวดล้อมและการท่องเที่ยวอย่างยั่งยืน								
๑๒	โครงการ“พูดภาษาถิ่น กินอาหารพื้นบ้าน สืบสานวิถีชุมชน คนพานต่าย”				๓๐,๐๐๐		พราน กระต่าย	เทศบาล ตำบล พราน กระต่าย
๑๓	โครงการส่งเสริม แหล่งท่องเที่ยวภายในพื้นที่ เช่น บ่อเหล็กน้ำพี้ , ถ้ำเขาพระ				๑๐,๐๐๐		ถ้ำกระต่าย ทอง	อบต.ถ้ำ กระต่าย ทอง
รวม ๑๓ โครงการ					๕,๙๒๑,๐๐๐			

อำเภอพรานกระต่าย ได้รับการจัดสรรงบประมาณประจำปีงบประมาณ พ.ศ. ๒๕๖๗ จำนวน ๒๒๑ โครงการ รวมงบประมาณ ๗๖,๒๓๐,๘๐๒ บาท ดังนี้

ที่	ประเด็นการพัฒนาอำเภอ (ประเด็นยุทธศาสตร์)	แหล่งงบประมาณ					พื้นที่ ดำเนินการ (หมู่ที่/ ตำบล)	หน่วย รับผิดชอบ
		โครงการที่ใช้ งบประมาณตาม นโยบายพิเศษของ รัฐบาล	โครงการที่ใช้ งบประมาณของงบ จังหวัด/กลุ่มจังหวัด	โครงการที่ใช้ งบประมาณของ หน่วยงาน (งบ Function) ที่ดำเนินการในภูมิภาค	โครงการที่ใช้ งบประมาณของ องค์กรปกครอง ส่วนท้องถิ่น	โครงการที่ใช้ งบประมาณ ของเอกชน		
		ได้รับการจัดสรร (บาท)	ได้รับการจัดสรร (บาท)	ได้รับการจัดสรร (บาท)	ได้รับการจัดสรร (บาท)	ได้รับการจัดสรร (บาท)		
ประเด็นการพัฒนาอำเภอที่ ๑ การสร้างมูลค่าเพิ่มทางการเกษตร การค้า อุตสาหกรรม และส่งเสริมการผลิตพืชพลังงานทดแทนอย่างมีประสิทธิภาพ								
๑	โครงการขุดสระเก็บน้ำ หมู่ที่ ๒	๔๔๔,๙๐๐					วังคอง	อ.พราน กระต่าย
๒	โครงการขุดลอกคลองน้ำแดง (ช่วง ๑) หมู่ที่ ๓	๕๐๐,๐๐๐					วังคอง	อ.พราน กระต่าย
๓	โครงการขุดลอกคลองหลายทอย หมู่ที่ ๕	๕๐๐,๐๐๐					วังคอง	อ.พราน กระต่าย
๔	โครงการขุดลอกคลองหลายทอย หมู่ที่ ๘	๕๐๐,๐๐๐					วังคอง	อ.พราน กระต่าย
๕	โครงการขุดลอกคลองหนองไม้กอง หมู่ที่ ๕	๕๐๐,๐๐๐					ท่าไม้	อ.พราน กระต่าย
๖	โครงการขุดลอกสระกักเก็บน้ำโกกน้ำขาว หมู่ที่ ๗	๕๐๐,๐๐๐					ท่าไม้	อ.พราน กระต่าย
๗	โครงการขุดลอกคลอง หมู่ที่ ๑๔	๕๐๐,๐๐๐					ท่าไม้	อ.พราน กระต่าย
๘	โครงการขุดลอกคลองแม่ระกา หมู่ที่ ๑๒	๕๐๐,๐๐๐					ท่าไม้	อ.พราน กระต่าย

ที่	ประเด็นการพัฒนาอำเภอ (ประเด็นยุทธศาสตร์)	แหล่งงบประมาณ					พื้นที่ ดำเนินการ (หมู่ที่/ ตำบล)	หน่วย รับผิดชอบ
		โครงการที่ใช้ งบประมาณตาม นโยบายพิเศษของ รัฐบาล	โครงการที่ใช้ งบประมาณของงบ จังหวัด/กลุ่มจังหวัด	โครงการที่ใช้ งบประมาณของ หน่วยงาน (งบ Function) ที่ดำเนินการในภูมิภาค	โครงการที่ใช้ งบประมาณของ องค์กรปกครอง ส่วนท้องถิ่น	โครงการที่ใช้ งบประมาณ ของเอกชน		
		ได้รับการจัดสรร (บาท)	ได้รับการจัดสรร (บาท)	ได้รับการจัดสรร (บาท)	ได้รับการจัดสรร (บาท)	ได้รับการจัดสรร (บาท)		
ประเด็นการพัฒนาอำเภอที่ ๑ การสร้างมูลค่าเพิ่มทางการเกษตร การค้า อุตสาหกรรม และส่งเสริมการผลิตพืชพลังงานทดแทนอย่างมีประสิทธิภาพ								
๙	โครงการชุดลอกคลองสงกรานต์ หมู่ที่ ๑๐	๕๐๐,๐๐๐					ท่าไม้	อ.พราน กระต่าย
๑๐	โครงการชุดลอกคลองวังน้ำแดง หมู่ที่ ๑๑	๕๐๐,๐๐๐					ท่าไม้	อ.พราน กระต่าย
๑๑	โครงการชุดลอกคลองสมอโคน หมู่ที่ ๖	๕๐๐,๐๐๐					ท่าไม้	อ.พราน กระต่าย
๑๒	โครงการชุดลอกคลองสายบ้านนางละไม ดิบุญ หมู่ที่ ๑๒	๔๙๙,๐๐๐					พราน กระต่าย	อ.พราน กระต่าย
๑๓	โครงการชุดลอกสระเก็บน้ำเพื่อการเกษตร หมู่ที่ ๘	๔๙๐,๐๐๐					พราน กระต่าย	อ.พราน กระต่าย
๑๔	โครงการชุดลอกสระเก็บน้ำเพื่อการเกษตร หมู่ที่ ๘	๔๑๙,๖๐๐					พราน กระต่าย	อ.พราน กระต่าย
๑๕	โครงการชุดลอกสระอยู่ตะเพา หมู่ที่ ๑	๔๙๓,๓๐๐					วังตะแบก	อ.พราน กระต่าย
๑๖	โครงการชุดลอกคลองทุ่งราวตาล หมู่ที่ ๓	๔๐๐,๐๐๐					พราน กระต่าย	อ.พราน กระต่าย
๑๗	โครงการชุดลอกคลองหนองทอง หมู่ที่ ๔	๓๔๕,๕๐๐					คุยบ้านโอง	อ.พราน กระต่าย

ที่	ประเด็นการพัฒนาอำเภอ (ประเด็นยุทธศาสตร์)	แหล่งงบประมาณ					พื้นที่ ดำเนินการ (หมู่ที่/ ตำบล)	หน่วย รับผิดชอบ
		โครงการที่ใช้ งบประมาณตาม นโยบายพิเศษของ รัฐบาล	โครงการที่ใช้ งบประมาณของงบ จังหวัด/กลุ่มจังหวัด	โครงการที่ใช้ งบประมาณของ หน่วยงาน (งบ Function) ที่ดำเนินการในภูมิภาค	โครงการที่ใช้ งบประมาณของ องค์กรปกครอง ส่วนท้องถิ่น	โครงการที่ใช้ งบประมาณ ของเอกชน		
		ได้รับการจัดสรร (บาท)	ได้รับการจัดสรร (บาท)	ได้รับการจัดสรร (บาท)	ได้รับการจัดสรร (บาท)	ได้รับการจัดสรร (บาท)		
ประเด็นการพัฒนาอำเภอที่ ๑ การสร้างมูลค่าเพิ่มทางการเกษตร การค้า อุตสาหกรรม และส่งเสริมการผลิตพืชพลังงานทดแทนอย่างมีประสิทธิภาพ								
๑๘	โครงการชุดลอกคลองหนองโบสถ์ หมู่ที่ ๑๐	๓๘๘,๐๐๐					คลองพิไกร	อ.พราน กระต่าย
๑๙	โครงการชุดลอกคลองหนองหอย หมู่ที่ ๔	๔๙๙,๒๐๐					คลองพิไกร	อ.พราน กระต่าย
๒๐	โครงการชุดลอกคลองหนองกระตี่ หมู่ที่ ๔	๔๙๘,๘๐๐					คลองพิไกร	อ.พราน กระต่าย
๒๑	โครงการชุดลอกคลองหนองบัว หมู่ที่ ๕	๓๙๙,๖๐๐					คลองพิไกร	อ.พราน กระต่าย
๒๒	โครงการชุดลอกคลองใสไถ้ว้งเฉลียง หมู่ที่ ๗	๕๐๐,๐๐๐					คลองพิไกร	อ.พราน กระต่าย
๒๓	โครงการชุดลอกคลองหนองเคื่อ หมู่ที่ ๖	๔๙๙,๔๐๐					คลองพิไกร	อ.พราน กระต่าย
๒๔	โครงการชุดลอกคลองหนองกบ หมู่ที่ ๖	๓๒๘,๐๐๐					คลองพิไกร	อ.พราน กระต่าย
๒๕	โครงการชุดสระตะพังเขียว หมู่ที่ ๑	๒๓๙,๗๐๐					คูบ้านโอง	อ.พราน กระต่าย
๒๖	โครงการชุดลอกสระกักเก็บน้ำ หมู่ที่ ๙	๓๕๗,๖๐๐					ถ้ากระต่าย ทอง	อ.พราน กระต่าย

ที่	ประเด็นการพัฒนาอำเภอ (ประเด็นยุทธศาสตร์)	แหล่งงบประมาณ					พื้นที่ ดำเนินการ (หมู่ที่/ ตำบล)	หน่วย รับผิดชอบ
		โครงการที่ใช้ งบประมาณตาม นโยบายพิเศษของ รัฐบาล	โครงการที่ใช้ งบประมาณของงบ จังหวัด/กลุ่มจังหวัด	โครงการที่ใช้ งบประมาณของ หน่วยงาน (งบ Function) ที่ดำเนินการในภูมิภาค	โครงการที่ใช้ งบประมาณของ องค์กรปกครอง ส่วนท้องถิ่น	โครงการที่ใช้ งบประมาณ ของเอกชน		
		ได้รับการจัดสรร (บาท)	ได้รับการจัดสรร (บาท)	ได้รับการจัดสรร (บาท)	ได้รับการจัดสรร (บาท)	ได้รับการจัดสรร (บาท)		
ประเด็นการพัฒนาอำเภอที่ ๑ การสร้างมูลค่าเพิ่มทางการเกษตร การค้า อุตสาหกรรม และส่งเสริมการผลิตพืชพลังงานทดแทนอย่างมีประสิทธิภาพ								
๒๗	โครงการขุดลอกคลองหนองมน้อย หมู่ที่ ๑	๒๓๔,๐๐๐					คลองพิไกร	อ.พราน กระต่าย
๒๘	โครงการขุดสระเพื่อกักเก็บน้ำ หมู่ที่ ๓		๓๒๘,๐๐๐				พราน กระต่าย	อ.พราน กระต่าย
๒๙	โครงการขุดลอกสระเก็บน้ำ หมู่ที่ ๕		๓๙๓,๐๐๐				วังควง	อ.พราน กระต่าย
๓๐	โครงการแก้มลิงเพื่อกักเก็บน้ำทำการเกษตร พร้อมทำฝายน้ำล้น หมู่ที่ ๔		๕๐๐,๐๐๐				หนองหัววัว	อ.พราน กระต่าย
๓๑	โครงการขุดลอกคลองส่งน้ำ หมู่ที่ ๑		๔๙๘,๐๐๐				ห้วยยั้ง	อ.พราน กระต่าย
๓๒	โครงการขุดลอกคลองชะนาว (ช่วงที่ ๒) (บ้านนายทองมัน บัวเขียน - บ้านนายวิสุทธิ ถาวร) หมู่ที่ ๑๐		๕๐๐,๐๐๐				ถ้ำ กระต่าย ทอง	อ.พราน กระต่าย
๓๓	โครงการขุดลอกคลองปากน้ำลาด หมู่ที่ ๑๒		๕๐๐,๐๐๐				ท่าไม้	อ.พราน กระต่าย
๓๔	โครงการขุดสระเพื่อกักเก็บน้ำ หมู่ที่ ๓		๔๙๑,๐๐๐				พราน กระต่าย	อ.พราน กระต่าย

ที่	ประเด็นการพัฒนาอำเภอ (ประเด็นยุทธศาสตร์)	แหล่งงบประมาณ					พื้นที่ ดำเนินการ (หมู่ที่/ ตำบล)	หน่วย รับผิดชอบ
		โครงการที่ใช้ งบประมาณตาม นโยบายพิเศษของ รัฐบาล	โครงการที่ใช้ งบประมาณของงบ จังหวัด/กลุ่มจังหวัด	โครงการที่ใช้ งบประมาณของ หน่วยงาน (งบ Function) ที่ดำเนินการในภูมิภาค	โครงการที่ใช้ งบประมาณของ องค์กรปกครอง ส่วนท้องถิ่น	โครงการที่ใช้ งบประมาณ ของเอกชน		
		ได้รับการจัดสรร (บาท)	ได้รับการจัดสรร (บาท)	ได้รับการจัดสรร (บาท)	ได้รับการจัดสรร (บาท)	ได้รับการจัดสรร (บาท)		
ประเด็นการพัฒนาอำเภอที่ ๑ การสร้างมูลค่าเพิ่มทางการเกษตร การค้า อุตสาหกรรม และส่งเสริมการผลิตพืชพลังงานทดแทนอย่างมีประสิทธิภาพ								
๓๕	โครงการขุดลอกคลองส่งน้ำ หมู่ที่ ๗		๔๕๐,๐๐๐				ถ้า กระต่าย ทอง	อ.พราน กระต่าย
๓๖	โครงการขุดคลองน้ำขุ่น หมู่ที่ ๘		๒๒๑,๐๐๐				วังควง	อ.พราน กระต่าย
๓๗	โครงการขุดลอกแก้มลิงกักเก็บน้ำเพื่อ การเกษตร หมู่ที่ ๔		๔๙๑,๐๐๐				วังตะแบก	อ.พราน กระต่าย
๓๘	โครงการขุดลอกคลองส่งน้ำเพื่อการเกษตร (คลองขมิ้น) หมู่ที่ ๗		๕๐๐,๐๐๐				หนองหัววัว	อ.พราน กระต่าย
๓๙	โครงการขุดลอกคลองเพื่อการเกษตร (ช่วงที่ ๒) หมู่ที่ ๙		๕๗๙,๐๐๐				เขาศิริส	อ.พราน กระต่าย
๔๐	โครงการขุดลอกคลองหินลาด พร้อมทำถนน สองข้างคันคลอง หมู่ที่ ๑๔ บ้านบ่อโพง				๑,๐๐๐,๐๐๐		ถ้า กระต่าย ทอง	อบต.ถ้า กระต่าย ทอง
๔๑	โครงการปรับปรุงถนนลูกรังพร้อมเกรดบดอัด แน่น หมู่ที่ ๑ สายสีนวล				๑๔๗,๐๐๐		ถ้า กระต่าย	อบต.ถ้า กระต่าย

ที่	ประเด็นการพัฒนาอำเภอ (ประเด็นยุทธศาสตร์)	แหล่งงบประมาณ					พื้นที่ ดำเนินการ (หมู่ที่/ ตำบล)	หน่วย รับผิดชอบ
		โครงการที่ใช้ งบประมาณตาม นโยบายพิเศษของ รัฐบาล	โครงการที่ใช้ งบประมาณของงบ จังหวัด/กลุ่มจังหวัด	โครงการที่ใช้ งบประมาณของ หน่วยงาน (งบ Function) ที่ดำเนินการในภูมิภาค	โครงการที่ใช้ งบประมาณของ องค์กรปกครอง ส่วนท้องถิ่น	โครงการที่ใช้ งบประมาณของ เอกชน		
		ได้รับการจัดสรร (บาท)	ได้รับการจัดสรร (บาท)	ได้รับการจัดสรร (บาท)	ได้รับการจัดสรร (บาท)	ได้รับการจัดสรร (บาท)		
ประเด็นการพัฒนาอำเภอที่ ๑ การสร้างมูลค่าเพิ่มทางการเกษตร การค้า อุตสาหกรรม และส่งเสริมการผลิตพืชพลังงานทดแทนอย่างมีประสิทธิภาพ								
							ทอง	ทอง
๔๒	โครงการปรับปรุงถนนลูกรังพร้อมเกรตบดอัด แน่น หมู่ที่ ๑ สายคลองวัว ๒				๒๑๖,๐๐๐		ถ้า กระต่าย ทอง	อบต.ถ้า กระต่าย ทอง
๔๓	โครงการปรับปรุงถนนลูกรังพร้อมเกรตบดอัด แน่น หมู่ที่ ๑ สายบนลาว ๑				๒๔๑,๐๐๐		ถ้า กระต่าย ทอง	อบต.ถ้า กระต่าย ทอง
๔๔	โครงการซ่อมแซมถนนลูกรังพร้อมปรับเกลี่ย เรียบหมู่ที่ ๑ บ้านบ่อมะเฟือง				๕๐๐,๐๐๐		ถ้า กระต่าย ทอง	อบต.ถ้า กระต่าย ทอง
๔๕	โครงการก่อสร้างถนนคอนกรีตเสริมเหล็ก หมู่ที่ ๒ สายทางท่าตะคร้อ				๘๔๐,๐๐๐		ถ้า กระต่าย ทอง	อบต.ถ้า กระต่าย ทอง
๔๖	โครงการก่อสร้างถนนคอนกรีตเสริมเหล็ก หมู่ที่ ๔ สายคนตรี				๒๖๔,๐๐๐		ถ้า กระต่าย ทอง	อบต.ถ้า กระต่าย ทอง
๔๗	โครงการก่อสร้าง				๗๔๓,๔๐๐		ถ้า	อบต.ถ้า

ที่	ประเด็นการพัฒนาอำเภอ (ประเด็นยุทธศาสตร์)	แหล่งงบประมาณ					พื้นที่ ดำเนินการ (หมู่ที่/ ตำบล)	หน่วย รับผิดชอบ
		โครงการที่ใช้ งบประมาณตาม นโยบายพิเศษของ รัฐบาล	โครงการที่ใช้ งบประมาณของงบ จังหวัด/กลุ่มจังหวัด	โครงการที่ใช้ งบประมาณของ หน่วยงาน (งบ Function) ที่ดำเนินการในภูมิภาค	โครงการที่ใช้ งบประมาณของ องค์กรปกครอง ส่วนท้องถิ่น	โครงการที่ใช้ งบประมาณของ เอกชน		
		ได้รับการจัดสรร (บาท)	ได้รับการจัดสรร (บาท)	ได้รับการจัดสรร (บาท)	ได้รับการจัดสรร (บาท)	ได้รับการจัดสรร (บาท)		
ประเด็นการพัฒนาอำเภอที่ ๑ การสร้างมูลค่าเพิ่มทางการเกษตร การค้า อุตสาหกรรม และส่งเสริมการผลิตพืชพลังงานทดแทนอย่างมีประสิทธิภาพ								
	ถนนคอนกรีตเสริมเหล็ก หมู่ที่ ๔ สายอินทฤทธิ์						กระต่าย ทอง	กระต่าย ทอง
๔๘	โครงการซ่อมแซมถนนลูกรังพร้อมปรับเกลี่ย เรียบหมู่ที่ ๔ บ้านขอนแก่น				๕๐๐,๐๐๐		ถ้า กระต่าย ทอง	อบต.ถ้า กระต่าย ทอง
๔๙	โครงการก่อสร้าง ถนนคอนกรีตเสริมเหล็ก หมู่ที่ ๕ สายแฉล้ม หอมรีน				๓๓๒,๐๐๐		ถ้า กระต่าย ทอง	อบต.ถ้า กระต่าย ทอง
๕๐	โครงการปรับปรุงถนนลูกรังพร้อมเกรดบดอัด แน่น หมู่ที่ ๕ สายทางหลุมทราย - คอกลงพระ ร่วง				๕๑๔,๐๐๐		ถ้า กระต่าย ทอง	อบต.ถ้า กระต่าย ทอง
๕๑	โครงการปรับปรุงถนนลูกรังพร้อมเกรดบดอัด แน่น หมู่ที่ ๘ สายมงคล พลอาษา				๔๖๙,๐๐๐		ถ้า กระต่าย ทอง	อบต.ถ้า กระต่าย ทอง
๕๒	โครงการปรับปรุงถนนลูกรังพร้อมเกรดบดอัด แน่น หมู่ที่ ๘ สายขอนแก่น				๕๒๘,๐๐๐		ถ้า กระต่าย ทอง	อบต.ถ้า กระต่าย ทอง

ที่	ประเด็นการพัฒนาอำเภอ (ประเด็นยุทธศาสตร์)	แหล่งงบประมาณ					พื้นที่ ดำเนินการ (หมู่ที่/ ตำบล)	หน่วย รับผิดชอบ
		โครงการที่ใช้ งบประมาณตาม นโยบายพิเศษของ รัฐบาล	โครงการที่ใช้ งบประมาณของงบ จังหวัด/กลุ่มจังหวัด	โครงการที่ใช้ งบประมาณของ หน่วยงาน (งบ Function) ที่ดำเนินการในภูมิภาค	โครงการที่ใช้ งบประมาณของ องค์กรปกครอง ส่วนท้องถิ่น	โครงการที่ใช้ งบประมาณของ เอกชน		
		ได้รับการจัดสรร (บาท)	ได้รับการจัดสรร (บาท)	ได้รับการจัดสรร (บาท)	ได้รับการจัดสรร (บาท)	ได้รับการจัดสรร (บาท)		
ประเด็นการพัฒนาอำเภอที่ ๑ การสร้างมูลค่าเพิ่มทางการเกษตร การค้า อุตสาหกรรม และส่งเสริมการผลิตพืชพลังงานทดแทนอย่างมีประสิทธิภาพ								
๕๓	โครงการก่อสร้าง ถนนลาดยาง หมู่ที่ ๑๐ สายทางบ้านหนองทองหนองแหน				๒,๕๐๒,๐๐๐		ถ้า กระต่าย ทอง	อบต.ถ้า กระต่าย ทอง
๕๔	โครงการก่อสร้าง ถนนคอนกรีตเสริมเหล็ก หมู่ที่ ๑๐ สายวัดโพธิ์บัลลังก์				๓๓๓,๐๐๐		ถ้า กระต่าย ทอง	อบต.ถ้า กระต่าย ทอง
๕๕	โครงการขยายเขตไฟฟ้า ติดตั้ง ติดคอมไฟกิ่ง หมู่ที่ ๑ สายทางเข้าชุมชนบ่อไผ่				๑๕๐,๐๐๐		ถ้า กระต่าย ทอง	อบต.ถ้า กระต่าย ทอง
๕๖	โครงการขยายเขตไฟฟ้า ติดตั้ง ติดคอมไฟกิ่ง หมู่ที่ ๑ สายคลองวัว				๑๕๐,๐๐๐		ถ้า กระต่าย ทอง	อบต.ถ้า กระต่าย ทอง
๕๗	โครงการขยายเขตประปา ส่วนภูมิภาค หมู่ที่ ๗ สายพิบูลย์พัฒนา				๓๐๐,๐๐๐		ถ้า กระต่าย ทอง	อบต.ถ้า กระต่าย ทอง

ที่	ประเด็นการพัฒนาอำเภอ (ประเด็นยุทธศาสตร์)	แหล่งงบประมาณ					พื้นที่ ดำเนินการ (หมู่ที่/ ตำบล)	หน่วย รับผิดชอบ
		โครงการที่ใช้ งบประมาณตาม นโยบายพิเศษของ รัฐบาล	โครงการที่ใช้ งบประมาณของงบ จังหวัด/กลุ่มจังหวัด	โครงการที่ใช้ งบประมาณของ หน่วยงาน (งบ Function) ที่ดำเนินการในภูมิภาค	โครงการที่ใช้ งบประมาณของ องค์กรปกครอง ส่วนท้องถิ่น	โครงการที่ใช้ งบประมาณของ เอกชน		
		ได้รับการจัดสรร (บาท)	ได้รับการจัดสรร (บาท)	ได้รับการจัดสรร (บาท)	ได้รับการจัดสรร (บาท)	ได้รับการจัดสรร (บาท)		
ประเด็นการพัฒนาอำเภอที่ ๑ การสร้างมูลค่าเพิ่มทางการเกษตร การค้า อุตสาหกรรม และส่งเสริมการผลิตพืชพลังงานทดแทนอย่างมีประสิทธิภาพ								
๕๘	โครงการขยายเขตประปา ส่วนภูมิภาค หมู่ที่ ๗				๓๐๐,๐๐๐		ถ้า กระต่าย ทอง	อบต.ถ้า กระต่าย ทอง
๕๙	โครงการก่อสร้าง วางระบายน้ำฝาดเปิด หมู่ที่ ๗ สายนาถัง ๔				๕๒,๘๐๐		ถ้า กระต่าย ทอง	อบต.ถ้า กระต่าย ทอง
๖๐	โครงการก่อสร้าง วางระบายน้ำ หมู่ที่ ๗ สายนาถัง				๓๖๐,๐๐๐		ถ้า กระต่าย ทอง	อบต.ถ้า กระต่าย ทอง
๖๑	โครงการขยายเขตประปาส่วนภูมิภาค หมู่ที่ ๗ จาก อบต. - นายเพลิน เนื้อไม้				๓๐๐,๐๐๐		ถ้า กระต่าย ทอง	อบต.ถ้า กระต่าย ทอง
๖๒	โครงการขยายเขตประปาส่วนภูมิภาค หมู่ที่ ๗ สายทางลำหุม				๓๐๐,๐๐๐		ถ้า กระต่าย ทอง	อบต.ถ้า กระต่าย ทอง
๖๓	โครงการส่งเสริมกลุ่มอาชีพต่าง ๆ				๑,๐๐๐,๐๐๐		ถ้า กระต่าย ทอง	อบต.ถ้า กระต่าย ทอง

ที่	ประเด็นการพัฒนาอำเภอ (ประเด็นยุทธศาสตร์)	แหล่งงบประมาณ					พื้นที่ ดำเนินการ (หมู่ที่/ ตำบล)	หน่วย รับผิดชอบ
		โครงการที่ใช้ งบประมาณตาม นโยบายพิเศษของ รัฐบาล	โครงการที่ใช้ งบประมาณของงบ จังหวัด/กลุ่มจังหวัด	โครงการที่ใช้ งบประมาณของ หน่วยงาน (งบ Function) ที่ดำเนินการในภูมิภาค	โครงการที่ใช้ งบประมาณของ องค์กรปกครอง ส่วนท้องถิ่น	โครงการที่ใช้ งบประมาณของ เอกชน		
		ได้รับการจัดสรร (บาท)	ได้รับการจัดสรร (บาท)	ได้รับการจัดสรร (บาท)	ได้รับการจัดสรร (บาท)	ได้รับการจัดสรร (บาท)		
ประเด็นการพัฒนาอำเภอที่ ๑ การสร้างมูลค่าเพิ่มทางการเกษตร การค้า อุตสาหกรรม และส่งเสริมการผลิตพืชพลังงานทดแทนอย่างมีประสิทธิภาพ								
๖๔	โครงการฝึกอบรมอาชีพและพัฒนาอาชีพให้กับ ประชาชนในพื้นที่				๕๐,๐๐๐		ถ้า กระต่าย ทอง	อบต.ถ้า กระต่าย ทอง
๖๕	โครงการปลูกพืชผักสวนครัวปลอดสารพิษ				๑๐,๐๐๐		ถ้า กระต่าย ทอง	อบต.ถ้า กระต่าย ทอง
๖๖	โครงการพัฒนาเกษตรกรอินทรีย์ ปุ๋ยอินทรีย์				๑๐๐,๐๐๐		ถ้า กระต่าย ทอง	อบต.ถ้า กระต่าย ทอง
๖๗	โครงการอบรมให้ความรู้แก่เกษตรกรเกี่ยวกับ วัตถุอันตรายทางการเกษตร				๒๐,๐๐๐		ถ้า กระต่าย ทอง	อบต.ถ้า กระต่าย ทอง
๖๘	โครงการส่งเสริมการใช้ปุ๋ยอินทรีย์ชีวภาพ,ปุ๋ย อินทรีย์ปุ๋ยอัดเม็ดและปุ๋ยพืชสด ม.๑-๑๒				๘๐,๐๐๐		วังคอง	อบต.วัง คอง
๖๙	โครงการจัดหาเมล็ดพันธุ์ข้าวหอมมะลิพันธุ์ดีให้ เกษตรกรตำบลวังคอง				๑๐๐,๐๐๐		วังคอง	อบต.วัง คอง
๗๐	โครงการสร้างกลุ่มอาชีพกลุ่มไข่เค็ม,เพาะเห็ด				๑๐๐,๐๐๐		วังคอง	อบต.วัง คอง

ที่	ประเด็นการพัฒนาอำเภอ (ประเด็นยุทธศาสตร์)	แหล่งงบประมาณ					พื้นที่ ดำเนินการ (หมู่ที่/ ตำบล)	หน่วย รับผิดชอบ
		โครงการที่ใช้ งบประมาณตาม นโยบายพิเศษของ รัฐบาล	โครงการที่ใช้ งบประมาณของงบ จังหวัด/กลุ่มจังหวัด	โครงการที่ใช้ งบประมาณของ หน่วยงาน (งบ Function) ที่ดำเนินการในภูมิภาค	โครงการที่ใช้ งบประมาณของ องค์กรปกครอง ส่วนท้องถิ่น	โครงการที่ใช้ งบประมาณของ เอกชน		
		ได้รับการจัดสรร (บาท)	ได้รับการจัดสรร (บาท)	ได้รับการจัดสรร (บาท)	ได้รับการจัดสรร (บาท)	ได้รับการจัดสรร (บาท)		
ประเด็นการพัฒนาอำเภอที่ ๑ การสร้างมูลค่าเพิ่มทางการเกษตร การค้า อุตสาหกรรม และส่งเสริมการผลิตพืชพลังงานทดแทนอย่างมีประสิทธิภาพ								
	กลุ่มเลี้ยงวัว และเลี้ยงสัตว์ ทุกชนิด							
๗๑	โครงการจัดตั้งกลุ่มอาชีพแปรรูปอาหาร ม.๑- ๑๒ ตำบลวังควง				๒๐,๐๐๐		วังควง	อบต.วัง ควง
๗๒	โครงการวางท่อประปา หมู่ที่ ๘				๒๑๐,๐๐๐		ห้วยยั้ง	อบต.ห้วย ยั้ง
๗๓	โครงการปรับปรุงระบบประปาหมู่บ้าน หมู่ที่ ๙				๒๓๖,๕๐๐		ห้วยยั้ง	อบต.ห้วย ยั้ง
๗๔	โครงการก่อสร้างถนนคอนกรีตเสริมเหล็กสาย ป้อมยาม หมู่ที่ ๕ - หมู่ที่ ๖ (คุ่มบางระจัน) รหัส สายทาง กพ.ถ ๘๗-๐๑๐ (ช่วงสี่แยกหมู่ที่ ๕ - หมู่ที่ ๖) หมู่ที่ ๕				๗๕๘,๐๐๐		ห้วยยั้ง	อบต.ห้วย ยั้ง
๗๕	โครงการก่อสร้างถนนคอนกรีตเสริมเหล็กสาย คุ่มข้างน้อย รหัสสายทาง กพ.ถ ๘๗-๐๕๔ (ช่วง บ้านนายสง่า ถาวร - บ้านนางกอแก้ว คุ่มภักย์) หมู่ที่ ๖				๙๙๒,๐๐๐		ห้วยยั้ง	อบต.ห้วย ยั้ง

ที่	ประเด็นการพัฒนาอำเภอ (ประเด็นยุทธศาสตร์)	แหล่งงบประมาณ					พื้นที่ ดำเนินการ (หมู่ที่/ ตำบล)	หน่วย รับผิดชอบ
		โครงการที่ใช้ งบประมาณตาม นโยบายพิเศษของ รัฐบาล	โครงการที่ใช้ งบประมาณของงบ จังหวัด/กลุ่มจังหวัด	โครงการที่ใช้ งบประมาณของ หน่วยงาน (งบ Function) ที่ดำเนินการในภูมิภาค	โครงการที่ใช้ งบประมาณของ องค์กรปกครอง ส่วนท้องถิ่น	โครงการที่ใช้ งบประมาณของ เอกชน		
		ได้รับการจัดสรร (บาท)	ได้รับการจัดสรร (บาท)	ได้รับการจัดสรร (บาท)	ได้รับการจัดสรร (บาท)	ได้รับการจัดสรร (บาท)		
ประเด็นการพัฒนาอำเภอที่ ๑ การสร้างมูลค่าเพิ่มทางการเกษตร การค้า อุตสาหกรรม และส่งเสริมการผลิตพืชพลังงานทดแทนอย่างมีประสิทธิภาพ								
๗๖	โครงการก่อสร้างถนนคอนกรีตเสริมเหล็กรอบ สระหนองประหลัดทองพร้อมวางท่อระบายน้ำ หมู่ที่ ๑				๖๙๔,๕๐๐		ห้วยยั้ง	อบต.ห้วย ยั้ง
๗๗	โครงการก่อสร้างถนนคอนกรีตเสริมเหล็กสาย กลางบ้านบริเวณบ้านนายประจวบ บดีรัฐ - คลองระบายน้ำคลองมะดัน,คลองห้วยยั้ง หมู่ที่ ๑				๒๓๘,๐๐๐		ห้วยยั้ง	อบต.ห้วย ยั้ง
๗๘	โครงการก่อสร้างถนนคอนกรีตเสริมเหล็กบริเวณ บ้านนางจำเริญ มีศรีสวัสดิ์ หมู่ที่ ๔				๓๓๕,๐๐๐		ห้วยยั้ง	อบต.ห้วย ยั้ง
๗๙	โครงการก่อสร้างถนนคอนกรีตเสริมเหล็กจาก บ้านนายอุเทน - ฟาร์มหมู หมู่ที่ ๔				๒๖๗,๘๐๐		ห้วยยั้ง	อบต.ห้วย ยั้ง
๘๐	โครงการก่อสร้างถนนคอนกรีตเสริมเหล็ก บริเวณ นายนายเลียง หมู่ที่ ๗				๒๔๘,๐๐๐		ห้วยยั้ง	อบต.ห้วย ยั้ง
๘๑	โครงการก่อสร้างถนนคอนกรีตเสริมเหล็กสาย หน้าโรงเรียนบ้านลานไผ่ รหัสสายทาง กพ.ถ ๘๗- ๐๗๔ หมู่ที่ ๙ (จากโรงเรียนบ้านลานไผ่ - บ้าน นายสงวน,นายสมชาย)				๑,๒๔๐,๐๐๐		ห้วยยั้ง	อบต.ห้วย ยั้ง

ที่	ประเด็นการพัฒนาอำเภอ (ประเด็นยุทธศาสตร์)	แหล่งงบประมาณ					พื้นที่ ดำเนินการ (หมู่ที่/ ตำบล)	หน่วย รับผิดชอบ
		โครงการที่ใช้ งบประมาณตาม นโยบายพิเศษของ รัฐบาล	โครงการที่ใช้ งบประมาณของงบ จังหวัด/กลุ่มจังหวัด	โครงการที่ใช้ งบประมาณของ หน่วยงาน (งบ Function) ที่ดำเนินการในภูมิภาค	โครงการที่ใช้ งบประมาณของ องค์กรปกครอง ส่วนท้องถิ่น	โครงการที่ใช้ งบประมาณของ เอกชน		
		ได้รับการจัดสรร (บาท)	ได้รับการจัดสรร (บาท)	ได้รับการจัดสรร (บาท)	ได้รับการจัดสรร (บาท)	ได้รับการจัดสรร (บาท)		
ประเด็นการพัฒนาอำเภอที่ ๑ การสร้างมูลค่าเพิ่มทางการเกษตร การค้า อุตสาหกรรม และส่งเสริมการผลิตพืชพลังงานทดแทนอย่างมีประสิทธิภาพ								
๘๒	โครงการก่อสร้างถนนพูนดินลูกรังจากบ้านนาย ยงค์ รุกขชาติ - นานายเตี้ยม เนื้อไม้ หมู่ที่ ๖				๔๒๒,๕๐๐		ห้วยยั้ง	อบต.ห้วย ยั้ง
๘๓	โครงการปรับปรุงถนนคอนกรีตเสริมเหล็กสาย บ้านนายลวน อินทพงษ์ หมู่ที่ ๑ บ้านคลอง ห้วยยั้ง				๑,๐๘๐,๐๐๐		ห้วยยั้ง	อบต.ห้วย ยั้ง
๘๔	โครงการปรับปรุง/ซ่อมแซมถนนพูนดินลูกรังจาก บริเวณนานายประนอม พรหมมี-นานายสมจิตร มาน้อย หมู่ที่ ๓				๒๓๓,๖๐๐		ห้วยยั้ง	อบต.ห้วย ยั้ง
๘๕	โครงการก่อสร้างฝายน้ำล้นช่วงนานายทั้ง หมู่ที่ ๒				๔๙๑,๙๐๐		ห้วยยั้ง	อบต.ห้วย ยั้ง
๘๖	โครงการก่อสร้างฝายน้ำล้นช่วงนานายมูล กลีบ บัว หมู่ที่ ๓				๗๑๘,๔๐๐		ห้วยยั้ง	อบต.ห้วย ยั้ง
๘๗	โครงการก่อสร้างฝายน้ำล้นคลองยางโพนช่วงนา นางน้ำค่าง อินกรัด หมู่ที่ ๕				๘๔๓,๘๐๐		ห้วยยั้ง	อบต.ห้วย ยั้ง

ที่	ประเด็นการพัฒนาอำเภอ (ประเด็นยุทธศาสตร์)	แหล่งงบประมาณ					พื้นที่ ดำเนินการ (หมู่ที่/ ตำบล)	หน่วย รับผิดชอบ
		โครงการที่ใช้ งบประมาณตาม นโยบายพิเศษของ รัฐบาล	โครงการที่ใช้ งบประมาณของงบ จังหวัด/กลุ่มจังหวัด	โครงการที่ใช้ งบประมาณของ หน่วยงาน (งบ Function) ที่ดำเนินการในภูมิภาค	โครงการที่ใช้ งบประมาณของ องค์กรปกครอง ส่วนท้องถิ่น	โครงการที่ใช้ งบประมาณของ เอกชน		
		ได้รับการจัดสรร (บาท)	ได้รับการจัดสรร (บาท)	ได้รับการจัดสรร (บาท)	ได้รับการจัดสรร (บาท)	ได้รับการจัดสรร (บาท)		
ประเด็นการพัฒนาอำเภอที่ ๑ การสร้างมูลค่าเพิ่มทางการเกษตร การค้า อุตสาหกรรม และส่งเสริมการผลิตพืชพลังงานทดแทนอย่างมีประสิทธิภาพ								
๘๘	โครงการก่อสร้างถนนคอนกรีตเสริมเหล็ก หมู่ที่ ๗ ต.หนองหัววัว เชื่อม หมู่ที่ ๑๔ ต.ถ้ำกระต่ายทอง				๕๐๐,๐๐๐		หนองหัววัว	อบต.หนอง หัววัว
๘๙	โครงการก่อสร้างถนนปูนดินผิวจราจร ลูกรังพร้อมบดอัดแน่น หมู่ที่ ๘ ต.หนองหัววัว เชื่อมหมู่ที่ ๑๔ ต.ถ้ำกระต่ายทอง				๓๒๐,๐๐๐		หนองหัววัว	อบต.หนอง หัววัว
๙๐	โครงการขยายเขตไฟฟ้าแรงต่ำพร้อม โคมไฟฟ้าสาธารณะ หมู่ที่ ๔ บ้านบางลาด				๑๗๐,๐๐๐		หนองหัววัว	อบต.หนอง หัววัว
๙๑	โครงการก่อสร้างรางระบายน้ำ (สายหน้าวัดบางลาด) หมู่ที่ ๔ บ้านบางลาด				๓๐๐,๐๐๐		หนองหัววัว	อบต.หนอง หัววัว
๙๒	โครงการก่อสร้างรางระบายน้ำ ข้างศูนย์พัฒนาเด็กเล็กบ้านบางลาด หมู่ที่ ๔ บ้านบางลาด				๑๕๐,๐๐๐		หนองหัววัว	อบต.หนอง หัววัว

ที่	ประเด็นการพัฒนาอำเภอ (ประเด็นยุทธศาสตร์)	แหล่งงบประมาณ					พื้นที่ ดำเนินการ (หมู่ที่/ ตำบล)	หน่วย รับผิดชอบ
		โครงการที่ใช้ งบประมาณตาม นโยบายพิเศษของ รัฐบาล	โครงการที่ใช้ งบประมาณของงบ จังหวัด/กลุ่มจังหวัด	โครงการที่ใช้ งบประมาณของ หน่วยงาน (งบ Function) ที่ดำเนินการในภูมิภาค	โครงการที่ใช้ งบประมาณของ องค์กรปกครอง ส่วนท้องถิ่น	โครงการที่ใช้ งบประมาณของ เอกชน		
		ได้รับการจัดสรร (บาท)	ได้รับการจัดสรร (บาท)	ได้รับการจัดสรร (บาท)	ได้รับการจัดสรร (บาท)	ได้รับการจัดสรร (บาท)		
ประเด็นการพัฒนาอำเภอที่ ๑ การสร้างมูลค่าเพิ่มทางการเกษตร การค้า อุตสาหกรรม และส่งเสริมการผลิตพืชพลังงานทดแทนอย่างมีประสิทธิภาพ								
๙๓	โครงการวางท่อระบายน้ำหน้าโรงเรียน บ้านบางลาดถึงลำหมูนายอุปถัมป์ ตัดทิพย์ หมู่ที่ ๔ บ้านบางลาด				๕๐๐,๐๐๐		หนองหัววัว	อบต.หนอง หัววัว
๙๔	โครงการขยายเขตไฟฟ้าแรงต่ำ จำนวน ๒ ฝั่งข้างทาง หมู่ที่ ๘ บ้านวังพิง				๒๐๐,๐๐๐		หนองหัววัว	อบต.หนอง หัววัว
๙๕	โครงการก่อสร้างถนนคอนกรีตเสริมเหล็กจาก บ้าน (นายทั้ง พลจันทร์) หมู่ที่ ๑ บ้านวังตะแบก				๖๐๐,๐๐๐		วังตะแบก	อบต.วัง ตะแบก
๙๖	โครงการขุดเจาะบ่อบาดาลบริเวณโรงเรียน หมู่ ที่ ๓ บ้านห้วยน้ำใส				๓๐๐,๐๐๐		วังตะแบก	อบต.วัง ตะแบก
๙๗	โครงการปรับปรุงไฟฟ้าจาก ๒ เฟส เป็น ๓ เฟส จากหมู่ ๕ บ้านวังมะค่า ถึงหมู่ ๙ บ้านหนองศรี ไพร่ตัน				๕๐๐,๐๐๐		วังตะแบก	อบต.วัง ตะแบก
๙๘	โครงการขุดบ่อบาดาลเพื่อการเกษตรโดยใช้ พลังงานแสงอาทิตย์ หมู่ ๖ บ้านหนองเสือโฮก				๕๐๐,๐๐๐		วังตะแบก	อบต.วัง ตะแบก

ที่	ประเด็นการพัฒนาอำเภอ (ประเด็นยุทธศาสตร์)	แหล่งงบประมาณ					พื้นที่ ดำเนินการ (หมู่ที่/ ตำบล)	หน่วย รับผิดชอบ
		โครงการที่ใช้ งบประมาณตาม นโยบายพิเศษของ รัฐบาล	โครงการที่ใช้ งบประมาณของงบ จังหวัด/กลุ่มจังหวัด	โครงการที่ใช้ งบประมาณของ หน่วยงาน (งบ Function) ที่ดำเนินการในภูมิภาค	โครงการที่ใช้ งบประมาณของ องค์กรปกครอง ส่วนท้องถิ่น	โครงการที่ใช้ งบประมาณ ของเอกชน		
		ได้รับการจัดสรร (บาท)	ได้รับการจัดสรร (บาท)	ได้รับการจัดสรร (บาท)	ได้รับการจัดสรร (บาท)	ได้รับการจัดสรร (บาท)		
ประเด็นการพัฒนาอำเภอที่ ๑ การสร้างมูลค่าเพิ่มทางการเกษตร การค้า อุตสาหกรรม และส่งเสริมการผลิตพืชพลังงานทดแทนอย่างมีประสิทธิภาพ								
๙๙	โครงการขุดเจาะบ่อบาดาล หมู่ ๗ บ้านคุด ประตู หมู่ที่ ๗ บ้านคุดประตู				๓๐๐,๐๐๐		วังตะแบก	อบต.วัง ตะแบก
๑๐๐	โครงการเพิ่มกำลังไฟฟ้าจาก ๒ เฟส เป็น ๓ เฟส บริเวณสระใหญ่ หมู่ ๙ บ้านหนองศรีโพธิ์				๓๐๐,๐๐๐		วังตะแบก	อบต.วัง ตะแบก
๑๐๑	โครงการก่อสร้างถนนพูนดินผิวจราจรลูกรังจาก ถนนไร่สุขุมถึงนายนายเสาร์ มาน้อย (หมู่ที่ ๗ บ้านคุดประตู)				๒๐๐,๐๐๐		วังตะแบก	อบต.วัง ตะแบก
๑๐๒	โครงการขุดลอกคลองพร้อมปรับเกลี่ยคันดิน บริเวณหมู่ที่ ๔ บ้านทุ่งมะหว่า (หมู่ที่ ๔ บ้านทุ่งมะหว่า)				๔๕๐,๐๐๐		วังตะแบก	อบต.วัง ตะแบก
๑๐๓	โครงการขุดลอกคลองเหมืองจากสระใหญ่หนอง ไผ่ หมู่ ๕ ถึงบึงแก้ว				๔๐๐,๐๐๐		วังตะแบก	อบต.วัง ตะแบก

ที่	ประเด็นการพัฒนาอำเภอ (ประเด็นยุทธศาสตร์)	แหล่งงบประมาณ					พื้นที่ ดำเนินการ (หมู่ที่/ ตำบล)	หน่วย รับผิดชอบ
		โครงการที่ใช้ งบประมาณตาม นโยบายพิเศษของ รัฐบาล	โครงการที่ใช้ งบประมาณของงบ จังหวัด/กลุ่มจังหวัด	โครงการที่ใช้ งบประมาณของ หน่วยงาน (งบ Function) ที่ดำเนินการในภูมิภาค	โครงการที่ใช้ งบประมาณของ องค์กรปกครอง ส่วนท้องถิ่น	โครงการที่ใช้ งบประมาณของ เอกชน		
		ได้รับการจัดสรร (บาท)	ได้รับการจัดสรร (บาท)	ได้รับการจัดสรร (บาท)	ได้รับการจัดสรร (บาท)	ได้รับการจัดสรร (บาท)		
ประเด็นการพัฒนาอำเภอที่ ๑ การสร้างมูลค่าเพิ่มทางการเกษตร การค้า อุตสาหกรรม และส่งเสริมการผลิตพืชพลังงานทดแทนอย่างมีประสิทธิภาพ								
	(หมู่ที่ ๕ บ้านวังมะค่า)							
๑๐๔	โครงการก่อสร้างฝายน้ำล้น คสล. บริเวณนา นายรัก ชุ่นบุญ (หมู่ที่ ๗ บ้านคุดประดู่)				๒๐๐,๐๐๐		วังตะแบก	อบต.วัง ตะแบก
๑๐๕	โครงการส่งเสริมการทำปุ๋ยชีวภาพปุ๋ยหมักและ ปุ๋ยพืชสด				๑๕๐,๐๐๐		วังตะแบก	อบต.วัง ตะแบก
๑๐๖	โครงการปรับปรุงซ่อมแซมถนนผิวจราจรลูกรัง บดอัดแน่นสายจากถนนลาดยาง ถึงไร่นางสุดใจ แสนพรมมา หมู่ที่ ๑				๔๐๗,๐๐๐		คลองพีไกร	เทศบาล ตำบล คลองพีไกร
๑๐๗	โครงการปรับปรุงซ่อมแซมถนนผิวจราจรลูกรัง บดอัดแน่นสายหมู่ที่ ๙ ไปหมู่ที่ ๕ ตำบลคลองพีไกร (หมู่ ๙)				๒๓๖,๐๐๐		คลองพีไกร	เทศบาล ตำบล คลองพีไกร
๑๐๘	โครงการปรับปรุงซ่อมแซมถนนผิวจราจรลูกรัง บดอัดแน่นสายหมู่ที่ ๕ ถึงปากกล้วยไข่ (หมู่ ๕)				๒๗๘,๐๐๐		คลองพีไกร	เทศบาล ตำบล คลองพีไกร

ที่	ประเด็นการพัฒนาอำเภอ (ประเด็นยุทธศาสตร์)	แหล่งงบประมาณ					พื้นที่ ดำเนินการ (หมู่ที่/ ตำบล)	หน่วย รับผิดชอบ
		โครงการที่ใช้ งบประมาณตาม นโยบายพิเศษของ รัฐบาล	โครงการที่ใช้ งบประมาณของงบ จังหวัด/กลุ่มจังหวัด	โครงการที่ใช้ งบประมาณของ หน่วยงาน (งบ Function) ที่ดำเนินการในภูมิภาค	โครงการที่ใช้ งบประมาณของ องค์กรปกครอง ส่วนท้องถิ่น	โครงการที่ใช้ งบประมาณของ เอกชน		
		ได้รับการจัดสรร (บาท)	ได้รับการจัดสรร (บาท)	ได้รับการจัดสรร (บาท)	ได้รับการจัดสรร (บาท)	ได้รับการจัดสรร (บาท)		
ประเด็นการพัฒนาอำเภอที่ ๑ การสร้างมูลค่าเพิ่มทางการเกษตร การค้า อุตสาหกรรม และส่งเสริมการผลิตพืชพลังงานทดแทนอย่างมีประสิทธิภาพ								
๑๐๙	โครงการก่อสร้างรางระบายน้ำสายเส้นหลัก (ต่อจากเดิม) (หมู่ ๔)				๔๕๒,๐๐๐		คลองพิไกร	เทศบาล ตำบล คลองพิไกร
๑๑๐	โครงการก่อสร้างถนนคอนกรีตเสริมเหล็กสาย บ้านนายสมนึก พัดพวง ถึงบ้านนายชัยรัตน์ พล ศรี หมู่ที่ ๗ ตำบลคลองพิไกร (หมู่ ๗)				๗๕๖,๐๐๐		คลองพิไกร	เทศบาล ตำบล คลองพิไกร
๑๑๑	โครงการก่อสร้างถนนคอนกรีตเสริมเหล็กสาย บ้านนายสมาน ชูศักดิ์ ถึงประตุน้ำ (หมู่ ๗)				๒๓๒,๐๐๐		คลองพิไกร	เทศบาล ตำบล คลองพิไกร
๑๑๒	โครงการก่อสร้างถนนคอนกรีตเสริมเหล็กสาย บ้านนายมิน ถึงไร่นางศรีสุดา โสพันพิม หมู่ที่ ๑ ตำบลคลองพิไกร (หมู่ ๑)				๔๖๕,๐๐๐		คลองพิไกร	เทศบาล ตำบล คลองพิไกร
๑๑๓	โครงการปรับปรุงซ่อมแซมถนนผิวจราจรลูกรัง บดอัดแน่นสายเลียบบ้านคลองหมู่ที่ ๖ ถึงสาย บ้านบึงลูกนก (หมู่ ๖)				๒๗๐,๐๐๐		คลองพิไกร	เทศบาล ตำบล คลองพิไกร

ที่	ประเด็นการพัฒนาอำเภอ (ประเด็นยุทธศาสตร์)	แหล่งงบประมาณ					พื้นที่ ดำเนินการ (หมู่ที่/ ตำบล)	หน่วย รับผิดชอบ
		โครงการที่ใช้ งบประมาณตาม นโยบายพิเศษของ รัฐบาล	โครงการที่ใช้ งบประมาณของงบ จังหวัด/กลุ่มจังหวัด	โครงการที่ใช้ งบประมาณของ หน่วยงาน (งบ Function) ที่ดำเนินการในภูมิภาค	โครงการที่ใช้ งบประมาณของ องค์กรปกครอง ส่วนท้องถิ่น	โครงการที่ใช้ งบประมาณของ เอกชน		
		ได้รับการจัดสรร (บาท)	ได้รับการจัดสรร (บาท)	ได้รับการจัดสรร (บาท)	ได้รับการจัดสรร (บาท)	ได้รับการจัดสรร (บาท)		
ประเด็นการพัฒนาอำเภอที่ ๑ การสร้างมูลค่าเพิ่มทางการเกษตร การค้า อุตสาหกรรม และส่งเสริมการผลิตพืชพลังงานทดแทนอย่างมีประสิทธิภาพ								
๑๑๔	โครงการก่อสร้างรางระบายน้ำพร้อมวางท่อ ระบายน้ำ ซอย ๒ จากบ้านนายบุญเรือง สิงหา เดช ถึงคลองไส้ไก่ (หมู่ ๔)				๓๑๐,๙๐๐		คลองพิไกร	เทศบาล ตำบล คลองพิไกร
รวม ๑๑๔ โครงการ		๑๒,๐๓๗,๔๐๔	๕,๔๕๑,๐๐๐		๓๐,๙๗๙,๐๐๐			

ที่	ประเด็นการพัฒนาอำเภอ (ประเด็นยุทธศาสตร์)	แหล่งงบประมาณ					พื้นที่ ดำเนินการ (หมู่ที่/ ตำบล)	หน่วย รับผิดชอบ
		โครงการที่ใช้ งบประมาณตาม นโยบายพิเศษของ รัฐบาล	โครงการที่ใช้ งบประมาณของงบ จังหวัด/กลุ่มจังหวัด	โครงการที่ใช้ งบประมาณของ หน่วยงาน (งบ Function) ที่ดำเนินการในภูมิภาค	โครงการที่ใช้ งบประมาณของ องค์กรปกครอง ส่วนท้องถิ่น	โครงการที่ใช้ งบประมาณ ของเอกชน		
		ได้รับการจัดสรร (บาท)	ได้รับการจัดสรร (บาท)	ได้รับการจัดสรร (บาท)	ได้รับการจัดสรร (บาท)	ได้รับการจัดสรร (บาท)		
ประเด็นการพัฒนาอำเภอที่ ๒ การพัฒนาให้มีคุณภาพชีวิตที่ดี มีคุณธรรมนำความรู้และเกิดความผาสุก								
๑	การแก้ไขปัญหาความเดือดร้อนของประชาชน ในการบูรณาการแก้ไขปัญหาพร้อมกับหน่วยงาน อื่นในพื้นที่ หรือการขับเคลื่อนงานนโยบายของ รัฐ			๓๒๐,๐๐๐				อ.พราน กระต่าย
๒	การอำนวยความสะดวกบริหารราชการอำเภอ			๑๘๐,๐๐๐				อ.พราน กระต่าย
๓	โครงการสนับสนุนค่าใช้จ่ายการบริหาร สถานศึกษา (ค่าอาหารกลางวัน ศพต.อบต.ถ้า กระต่ายทอง)				๒๕๒,๔๐๐		ถ้ากระต่าย ทอง	อบต.ถ้า กระต่าย ทอง
๔	โครงการสนับสนุนค่าใช้จ่ายการบริหาร สถานศึกษา (ค่าหนังสือเรียน)				๕,๘๐๐		ถ้ากระต่าย ทอง	อบต.ถ้า กระต่าย ทอง
๕	โครงการสนับสนุนค่าใช้จ่ายการบริหาร สถานศึกษา (ค่าอุปกรณ์การเรียน)				๕,๘๐๐		ถ้ากระต่าย ทอง	อบต.ถ้า กระต่าย ทอง

ที่	ประเด็นการพัฒนาอำเภอ (ประเด็นยุทธศาสตร์)	แหล่งงบประมาณ					พื้นที่ ดำเนินการ (หมู่ที่/ ตำบล)	หน่วย รับผิดชอบ
		โครงการที่ใช้ งบประมาณตาม นโยบายพิเศษของ รัฐบาล	โครงการที่ใช้ งบประมาณของงบ จังหวัด/กลุ่มจังหวัด	โครงการที่ใช้ งบประมาณของ หน่วยงาน (งบ Function) ที่ดำเนินการในภูมิภาค	โครงการที่ใช้ งบประมาณของ องค์กรปกครอง ส่วนท้องถิ่น	โครงการที่ใช้ งบประมาณของ เอกชน		
		ได้รับการจัดสรร (บาท)	ได้รับการจัดสรร (บาท)	ได้รับการจัดสรร (บาท)	ได้รับการจัดสรร (บาท)	ได้รับการจัดสรร (บาท)		
ประเด็นการพัฒนาอำเภอที่ ๒ การพัฒนาให้มีคุณภาพชีวิตที่ดี มีคุณธรรมนำความรู้และเกิดความผาสุก								
๖	โครงการสนับสนุนค่าใช้จ่ายการบริหาร สถานศึกษา (ค่ากิจกรรมพัฒนาผู้เรียน)				๑๒,๔๗๐		ถ้ากระต่าย ทอง	อบต.ถ้า กระต่าย ทอง
๗	ค่าอาหารเสริม (นม) (ศูนย์พัฒนาเด็กเล็ก อบต. และ โรงเรียนบ้านหนองตากกล้า)				๒๔๙,๑๒๐		ถ้ากระต่าย ทอง	อบต.ถ้า กระต่าย ทอง
๘	โครงการอาหารกลางวันโรงเรียนบ้านหนองตา กล้า				๓๓๖,๐๐๐		ถ้ากระต่าย ทอง	อบต.ถ้า กระต่าย ทอง
๙	โครงการอบรมธรรมะศึกษา				๑๐,๐๐๐		ถ้ากระต่าย ทอง	อบต.ถ้า กระต่าย ทอง
๑๐	โครงการพัฒนาเด็กและเยาวชน				๒๐,๐๐๐		ถ้ากระต่าย ทอง	อบต.ถ้า กระต่าย ทอง
๑๑	โครงการเข้าค่ายภาษาอังกฤษเพื่อการสื่อสาร				๓๓,๐๐๐		ถ้ากระต่าย ทอง	อบต.ถ้า กระต่าย ทอง

ที่	ประเด็นการพัฒนาอำเภอ (ประเด็นยุทธศาสตร์)	แหล่งงบประมาณ					พื้นที่ ดำเนินการ (หมู่ที่/ ตำบล)	หน่วย รับผิดชอบ
		โครงการที่ใช้ งบประมาณตาม นโยบายพิเศษของ รัฐบาล	โครงการที่ใช้ งบประมาณของงบ จังหวัด/กลุ่มจังหวัด	โครงการที่ใช้ งบประมาณของ หน่วยงาน (งบ Function) ที่ดำเนินการในภูมิภาค	โครงการที่ใช้ งบประมาณของ องค์กรปกครอง ส่วนท้องถิ่น	โครงการที่ใช้ งบประมาณ ของเอกชน		
		ได้รับการจัดสรร (บาท)	ได้รับการจัดสรร (บาท)	ได้รับการจัดสรร (บาท)	ได้รับการจัดสรร (บาท)	ได้รับการจัดสรร (บาท)		
ประเด็นการพัฒนาอำเภอที่ ๒ การพัฒนาให้มีคุณภาพชีวิตที่ดี มีคุณธรรมนำความรู้และเกิดความผาสุก								
๑๒	โครงการส่งเสริมกลุ่มอาชีพต่าง ๆ				๑,๐๐๐,๐๐๐		ถ้ากระต่าย ทอง	อบต.ถ้า กระต่าย ทอง
๑๓	โครงการฝึกอบรมอาชีพและพัฒนาอาชีพให้กับ ประชาชนในพื้นที่				๔๐,๐๐๐		ถ้ากระต่าย ทอง	อบต.ถ้า กระต่าย ทอง
๑๔	โครงการส่งเสริมตามแนวทางเศรษฐกิจพอเพียง				๒๐,๐๐๐		ถ้ากระต่าย ทอง	อบต.ถ้า กระต่าย ทอง
๑๕	โครงการป้องกันและระงับโรคติดต่อ				๒๐๐,๐๐๐		ถ้ากระต่าย ทอง	อบต.ถ้า กระต่าย ทอง
๑๖	โครงการอบรมการให้ความรู้การป้องกัน การแพร่ระบาดของโรคติดต่อ				๒๐,๐๐๐		ถ้ากระต่าย ทอง	อบต.ถ้า กระต่าย ทอง
๑๗	โครงการส่งเสริมสุขภาพผู้สูงอายุ				๓๐,๐๐๐		ถ้ากระต่าย ทอง	อบต.ถ้า กระต่าย ทอง

ที่	ประเด็นการพัฒนาอำเภอ (ประเด็นยุทธศาสตร์)	แหล่งงบประมาณ					พื้นที่ ดำเนินการ (หมู่ที่/ ตำบล)	หน่วย รับผิดชอบ
		โครงการที่ใช้ งบประมาณตาม นโยบายพิเศษของ รัฐบาล	โครงการที่ใช้ งบประมาณของงบ จังหวัด/กลุ่มจังหวัด	โครงการที่ใช้ งบประมาณของ หน่วยงาน (งบ Function) ที่ดำเนินการในภูมิภาค	โครงการที่ใช้ งบประมาณของ องค์กรปกครอง ส่วนท้องถิ่น	โครงการที่ใช้ งบประมาณของ เอกชน		
		ได้รับการจัดสรร (บาท)	ได้รับการจัดสรร (บาท)	ได้รับการจัดสรร (บาท)	ได้รับการจัดสรร (บาท)	ได้รับการจัดสรร (บาท)		
ประเด็นการพัฒนาอำเภอที่ ๒ การพัฒนาให้มีคุณภาพชีวิตที่ดี มีคุณธรรมนำความรู้และเกิดความผาสุก								
๑๘	โครงการประชาสัมพันธ์และเดินรณรงค์ในการ ป้องกันโรคเอดส์				๑๕,๐๐๐		ถ้ากระต่าย ทอง	อบต.ถ้า กระต่าย ทอง
๑๙	โครงการเฝ้าระวังภาวะทุพโภชนาการใน เด็กแรกเกิด - ๖ ปี ในชุมชน				๓๐,๐๐๐		ถ้ากระต่าย ทอง	อบต.ถ้า กระต่าย ทอง
๒๐	โครงการพัฒนาศักยภาพด้านสาธารณสุขมูล ฐาน ชุมชน				๗๕,๐๐๐		ถ้ากระต่าย ทอง	อบต.ถ้า กระต่าย ทอง
๒๑	โครงการสัตว์ปลอดโรค คนปลอดภัย จากโรค พิษสุนัขบ้า ตามปณิธานศาสตราจารย์ พลเอก หญิง พลเรือเอกหญิง พลอากาศเอกหญิง สมเด็จพระเจ้าน้องนางเธอ เจ้าฟ้าจุฬาภรณวลัย ลักษณ์ อัครราชกุมารีฯ				๖๑,๙๒๐		ถ้ากระต่าย ทอง	อบต.ถ้า กระต่าย ทอง
๒๒	โครงการพระราชดำริด้านสาธารณสุข				๒๐๐,๐๐๐		ถ้ากระต่าย ทอง	อบต.ถ้า กระต่าย ทอง

ที่	ประเด็นการพัฒนาอำเภอ (ประเด็นยุทธศาสตร์)	แหล่งงบประมาณ					พื้นที่ ดำเนินการ (หมู่ที่/ ตำบล)	หน่วย รับผิดชอบ
		โครงการที่ใช้ งบประมาณตาม นโยบายพิเศษของ รัฐบาล	โครงการที่ใช้ งบประมาณของงบ จังหวัด/กลุ่มจังหวัด	โครงการที่ใช้ งบประมาณของ หน่วยงาน (งบ Function) ที่ดำเนินการในภูมิภาค	โครงการที่ใช้ งบประมาณของ องค์กรปกครอง ส่วนท้องถิ่น	โครงการที่ใช้ งบประมาณ ของเอกชน		
		ได้รับการจัดสรร (บาท)	ได้รับการจัดสรร (บาท)	ได้รับการจัดสรร (บาท)	ได้รับการจัดสรร (บาท)	ได้รับการจัดสรร (บาท)		
ประเด็นการพัฒนาอำเภอที่ ๒ การพัฒนาให้มีคุณภาพชีวิตที่ดี มีคุณธรรมนำความรู้และเกิดความผาสุก								
๒๓	โครงการช่วยเหลือผู้ยากจน ยากไร้ รายได้น้อย และผู้ด้อยโอกาสไร้ที่พึ่ง				๒๐,๐๐๐		ถ้ากระต่าย ทอง	อบต.ถ้า กระต่าย ทอง
๒๔	โครงการส่งเสริมคุณภาพชีวิตผู้สูงอายุ , ผู้พิการ				๓๐,๐๐๐		ถ้ากระต่าย ทอง	อบต.ถ้า กระต่าย ทอง
๒๕	โครงการพัฒนาอาชีพสำหรับผู้สูงอายุ , คนพิการ				๓๐,๐๐๐		ถ้ากระต่าย ทอง	อบต.ถ้า กระต่าย ทอง
๒๖	โครงการฝึกอบรมอาชีพให้แก่ประชาชน				๕๐,๐๐๐		ถ้ากระต่าย ทอง	อบต.ถ้า กระต่าย ทอง
๒๗	โครงการพัฒนาคุณภาพชีวิตให้กับผู้สูงอายุ ผู้พิการ				๒๐,๐๐๐		ถ้ากระต่าย ทอง	อบต.ถ้า กระต่าย ทอง
๒๘	โครงการส่งเสริมภาวะผู้นำแก่สตรีในชุมชน และพัฒนาสตรีในด้านต่าง ๆ				๒๐,๐๐๐		ถ้ากระต่าย ทอง	อบต.ถ้า กระต่าย ทอง

ที่	ประเด็นการพัฒนาอำเภอ (ประเด็นยุทธศาสตร์)	แหล่งงบประมาณ					พื้นที่ ดำเนินการ (หมู่ที่/ ตำบล)	หน่วย รับผิดชอบ
		โครงการที่ใช้ งบประมาณตาม นโยบายพิเศษของ รัฐบาล	โครงการที่ใช้ งบประมาณของงบ จังหวัด/กลุ่มจังหวัด	โครงการที่ใช้ งบประมาณของ หน่วยงาน (งบ Function) ที่ดำเนินการในภูมิภาค	โครงการที่ใช้ งบประมาณของ องค์กรปกครอง ส่วนท้องถิ่น	โครงการที่ใช้ งบประมาณ ของเอกชน		
		ได้รับการจัดสรร (บาท)	ได้รับการจัดสรร (บาท)	ได้รับการจัดสรร (บาท)	ได้รับการจัดสรร (บาท)	ได้รับการจัดสรร (บาท)		
ประเด็นการพัฒนาอำเภอที่ ๒ การพัฒนาให้มีคุณภาพชีวิตที่ดี มีคุณธรรมนำความรู้และเกิดความผาสุก								
๒๙	โครงการฝึกอบรมอาชีพให้แก่กลุ่มสตรีในชุมชน				๓๐,๐๐๐		ถ้ากระต่าย ทอง	อบต.ถ้า กระต่าย ทอง
๓๐	โครงการสนับสนุน ค่าใช้จ่ายการบริหารสถาน ศึกษาเงินอุดหนุนสำหรับ ส่งเสริมศักยภาพ การจัดการศึกษา				๓๖๐,๐๐๐		พราน กระต่าย	เทศบาล ตำบล พราน กระต่าย
๓๑	โครงการสนับสนุน ค่าใช้จ่ายการบริหารสถาน ศึกษาเงินอุดหนุนสำหรับ สนับสนุนค่าใช้จ่ายในการ จัดการศึกษาตั้งแต่ระดับ อนุบาลจนจบการศึกษา ขั้นพื้นฐาน				๒๕๐,๐๐๐		พราน กระต่าย	เทศบาล ตำบล พราน กระต่าย
๓๒	โครงการสนับสนุน ค่าใช้จ่ายการบริหารสถาน ศึกษาเงินอุดหนุนสำหรับ				๑๗๐,๐๐๐		พราน กระต่าย	เทศบาล ตำบล

ที่	ประเด็นการพัฒนาอำเภอ (ประเด็นยุทธศาสตร์)	แหล่งงบประมาณ					พื้นที่ ดำเนินการ (หมู่ที่/ ตำบล)	หน่วย รับผิดชอบ
		โครงการที่ใช้ งบประมาณตาม นโยบายพิเศษของ รัฐบาล	โครงการที่ใช้ งบประมาณของงบ จังหวัด/กลุ่มจังหวัด	โครงการที่ใช้ งบประมาณของ หน่วยงาน (งบ Function) ที่ดำเนินการในภูมิภาค	โครงการที่ใช้ งบประมาณของ องค์กรปกครอง ส่วนท้องถิ่น	โครงการที่ใช้ งบประมาณ ของเอกชน		
		ได้รับการจัดสรร (บาท)	ได้รับการจัดสรร (บาท)	ได้รับการจัดสรร (บาท)	ได้รับการจัดสรร (บาท)	ได้รับการจัดสรร (บาท)		
ประเด็นการพัฒนาอำเภอที่ ๒ การพัฒนาให้มีคุณภาพชีวิตที่ดี มีคุณธรรมนำความรู้และเกิดความผาสุก								
	สนับสนุนศูนย์พัฒนา เด็กเล็ก							พราน กระต่าย
๓๓	โครงการสนับสนุน ค่าใช้จ่ายการบริหารสถาน ศึกษาเงินอุดหนุนสำหรับ สนับสนุนอาหารเสริม (นม) ให้แก่เด็กนักเรียน ในสังกัดเทศบาลตำบล พรานกระต่าย				๓๗๕,๐๐๐		พราน กระต่าย	เทศบาล ตำบล พราน กระต่าย
๓๔	โครงการสนับสนุน ค่าใช้จ่ายการบริหารสถาน ศึกษาเงินอุดหนุนสำหรับ สนับสนุนอาหารกลางวัน ให้แก่เด็กนักเรียน ในสังกัดเทศบาลตำบล พรานกระต่าย				๘๒๐,๐๐๐		พราน กระต่าย	เทศบาล ตำบล พราน กระต่าย

ที่	ประเด็นการพัฒนาอำเภอ (ประเด็นยุทธศาสตร์)	แหล่งงบประมาณ					พื้นที่ ดำเนินการ (หมู่ที่/ ตำบล)	หน่วย รับผิดชอบ
		โครงการที่ใช้ งบประมาณตาม นโยบายพิเศษของ รัฐบาล	โครงการที่ใช้ งบประมาณของงบ จังหวัด/กลุ่มจังหวัด	โครงการที่ใช้ งบประมาณของ หน่วยงาน (งบ Function) ที่ดำเนินการในภูมิภาค	โครงการที่ใช้ งบประมาณของ องค์กรปกครอง ส่วนท้องถิ่น	โครงการที่ใช้ งบประมาณ ของเอกชน		
		ได้รับการจัดสรร (บาท)	ได้รับการจัดสรร (บาท)	ได้รับการจัดสรร (บาท)	ได้รับการจัดสรร (บาท)	ได้รับการจัดสรร (บาท)		
ประเด็นการพัฒนาอำเภอที่ ๒ การพัฒนาให้มีคุณภาพชีวิตที่ดี มีคุณธรรมนำความรู้และเกิดความผาสุก								
๓๕	โครงการเยาวชน สร้างสรรค์				๓๐,๐๐๐		พราน กระต่าย	เทศบาล ตำบล พราน กระต่าย
๓๖	โครงการอบรมคุณธรรม จริยธรรม ค่ายพุทธบุตร				๑๐๐,๐๐๐		พราน กระต่าย	เทศบาล ตำบล พราน กระต่าย
๓๗	โครงการส่งเสริม การเรียนรู้เศรษฐกิจ พอเพียง				๒๕,๐๐๐		พราน กระต่าย	เทศบาล ตำบล พราน กระต่าย
๓๘	โครงการฝึกอบรม ให้ความรู้ด้านการป้องกัน และแก้ไขปัญหาเสพติด				๓๐,๐๐๐		พราน กระต่าย	เทศบาล ตำบล พราน กระต่าย

ที่	ประเด็นการพัฒนาอำเภอ (ประเด็นยุทธศาสตร์)	แหล่งงบประมาณ					พื้นที่ ดำเนินการ (หมู่ที่/ ตำบล)	หน่วย รับผิดชอบ
		โครงการที่ใช้ งบประมาณตาม นโยบายพิเศษของ รัฐบาล	โครงการที่ใช้ งบประมาณของงบ จังหวัด/กลุ่มจังหวัด	โครงการที่ใช้ งบประมาณของ หน่วยงาน (งบ Function) ที่ดำเนินการในภูมิภาค	โครงการที่ใช้ งบประมาณของ องค์กรปกครอง ส่วนท้องถิ่น	โครงการที่ใช้ งบประมาณของ เอกชน		
		ได้รับการจัดสรร (บาท)	ได้รับการจัดสรร (บาท)	ได้รับการจัดสรร (บาท)	ได้รับการจัดสรร (บาท)	ได้รับการจัดสรร (บาท)		
ประเด็นการพัฒนาอำเภอที่ ๒ การพัฒนาให้มีคุณภาพชีวิตที่ดี มีคุณธรรมนำความรู้และเกิดความผาสุก								
๓๙	โครงการสัตว์ปลอดโรค คนปลอดภัย จาก โรคพิษสุนัขบ้า				๖๗,๖๐๐		พราน กระต่าย	เทศบาล ตำบล พราน กระต่าย
๔๐	โครงการพระราชดำริ ด้านสาธารณสุข				๓๒๐,๐๐๐		พราน กระต่าย	เทศบาล ตำบล พราน กระต่าย
๔๑	โครงการฝึกอาชีพชุมชน และส่งเสริมอาชีพ การทำขนม				๕๐,๐๐๐		พราน กระต่าย	เทศบาล ตำบล พราน กระต่าย
๔๒	โครงการพัฒนากลุ่มสตรี				๔๐,๐๐๐		พราน กระต่าย	เทศบาล ตำบล พราน กระต่าย
๔๓	ส่งเสริมอาชีพให้กับผู้สูงอายุผู้ด้อยโอกาส,ผู้ พิการ,ผู้ยากไร้ ตำบลวังควง				๕๐,๐๐๐		วังควง	อบต.วัง ควง

ที่	ประเด็นการพัฒนาอำเภอ (ประเด็นยุทธศาสตร์)	แหล่งงบประมาณ					พื้นที่ ดำเนินการ (หมู่ที่/ ตำบล)	หน่วย รับผิดชอบ
		โครงการที่ใช้ งบประมาณตาม นโยบายพิเศษของ รัฐบาล	โครงการที่ใช้ งบประมาณของงบ จังหวัด/กลุ่มจังหวัด	โครงการที่ใช้ งบประมาณของ หน่วยงาน (งบ Function) ที่ดำเนินการในภูมิภาค	โครงการที่ใช้ งบประมาณของ องค์กรปกครอง ส่วนท้องถิ่น	โครงการที่ใช้ งบประมาณของ เอกชน		
		ได้รับการจัดสรร (บาท)	ได้รับการจัดสรร (บาท)	ได้รับการจัดสรร (บาท)	ได้รับการจัดสรร (บาท)	ได้รับการจัดสรร (บาท)		
ประเด็นการพัฒนาอำเภอที่ ๒ การพัฒนาให้มีคุณภาพชีวิตที่ดี มีคุณธรรมนำความรู้และเกิดความผาสุก								
๔๔	โครงการจัดทำป้ายประชาสัมพันธ์ในการ รณรงค์และป้องกันการแพร่ระบาดโรคต่างๆ				๒๐,๐๐๐		วังคอง	อบต.วัง คอง
๔๕	โครงการสมทบกองทุน สปสช. (สำนักงาน หลักประกันสุขภาพ ตำบลวังคอง)				๓๐๐,๐๐๐		วังคอง	อบต.วัง คอง
๔๖	โครงการจัดงานวันเด็กแห่งชาติ				๑๕๐,๐๐๐		วังคอง	อบต.วัง คอง
๔๗	โครงการจัดซื้อวัสดุอุปกรณ์สำหรับเด็กเตรียม เข้าก่อนวัยเรียน				๑๐๐,๐๐๐		วังคอง	อบต.วัง คอง
๔๘	โครงการสนับสนุนค่ายเยาวชนด้านภัยยาเสพติดตำบลวังคอง				๕๐,๐๐๐		วังคอง	อบต.วัง คอง
๔๙	อุดหนุนโครงการอาหารกลางวันเด็กนักเรียนใน เขตตำบลวังคอง				๒,๖๐๐,๐๐๐		วังคอง	อบต.วัง คอง
๕๐	โครงการอบรมส่งเสริมและพัฒนาคุณภาพชีวิต ผู้สูงอายุ				๑๐๐,๐๐๐		วังคอง	อบต.วัง คอง
๕๑	ค่าอาหารเสริม (นม) ศูนย์พัฒนา เด็กเล็กและ โรงเรียนในพื้นที่ตำบลวังคอง				๑,๘๐๐,๐๐๐		วังคอง	อบต.วัง คอง
๕๒	โครงการจัดซื้อสื่อการเรียนการสอนให้กับศูนย์ พัฒนาเด็กเล็กตำบลวังคอง				๑๐๐,๐๐๐		วังคอง	อบต.วัง คอง

ที่	ประเด็นการพัฒนาอำเภอ (ประเด็นยุทธศาสตร์)	แหล่งงบประมาณ					พื้นที่ ดำเนินการ (หมู่ที่/ ตำบล)	หน่วย รับผิดชอบ
		โครงการที่ใช้ งบประมาณตาม นโยบายพิเศษของ รัฐบาล	โครงการที่ใช้ งบประมาณของงบ จังหวัด/กลุ่มจังหวัด	โครงการที่ใช้ งบประมาณของ หน่วยงาน (งบ Function) ที่ดำเนินการในภูมิภาค	โครงการที่ใช้ งบประมาณของ องค์กรปกครอง ส่วนท้องถิ่น	โครงการที่ใช้ งบประมาณ ของเอกชน		
		ได้รับการจัดสรร (บาท)	ได้รับการจัดสรร (บาท)	ได้รับการจัดสรร (บาท)	ได้รับการจัดสรร (บาท)	ได้รับการจัดสรร (บาท)		
ประเด็นการพัฒนาอำเภอที่ ๒ การพัฒนาให้มีคุณภาพชีวิตที่ดี มีคุณธรรมนำความรู้และเกิดความผาสุก								
๕๓	โครงการจัดซื้อหรือซ่อมแซมอุปกรณ์สนามเด็ก เล่นของศูนย์พัฒนาเด็กเล็กสังกัด อบต.วังควง				๘๐,๐๐๐		วังควง	อบต.วัง ควง
๕๔	โครงการก่อสร้างหรือซ่อมแซมอาคารศูนย์ พัฒนาเด็กเล็กในพื้นที่ อบต.วังควง				๑๐๐,๐๐๐		วังควง	อบต.วัง ควง
๕๕	โครงการอาหารกลางวันของ ศพด., ร.ร.ใน สังกัด สพฐ. ในพื้นที่ตำบลวังควง				๓,๕๐๐,๐๐๐		วังควง	อบต.วัง ควง
๕๖	โครงการสนับสนุนค่าใช้จ่ายการบริหาร สถานศึกษาของศูนย์พัฒนาเด็กเล็กองค์การ บริหารส่วนตำบลห้วยยั้ง (ค่าอาหารกลางวัน)				๕๔๘,๐๐๐		ห้วยยั้ง	อบต.ห้วย ยั้ง
๕๗	ค่าอาหารเสริม (นม) ศูนย์พัฒนาเด็กเล็กของ องค์การบริหารส่วนตำบลห้วยยั้ง				๒๐๒,๒๓๒		ห้วยยั้ง	อบต.ห้วย ยั้ง
๕๘	โครงการพัฒนาความรู้และทักษะการใช้ ภาษาอังกฤษสำหรับเด็กและเยาวชนตำบลห้วย ยั้ง				๕๐,๐๐๐		ห้วยยั้ง	อบต.ห้วย ยั้ง

ที่	ประเด็นการพัฒนาอำเภอ (ประเด็นยุทธศาสตร์)	แหล่งงบประมาณ					พื้นที่ ดำเนินการ (หมู่ที่/ ตำบล)	หน่วย รับผิดชอบ
		โครงการที่ใช้ งบประมาณตาม นโยบายพิเศษของ รัฐบาล	โครงการที่ใช้ งบประมาณของงบ จังหวัด/กลุ่มจังหวัด	โครงการที่ใช้ งบประมาณของ หน่วยงาน (งบ Function) ที่ดำเนินการในภูมิภาค	โครงการที่ใช้ งบประมาณของ องค์กรปกครอง ส่วนท้องถิ่น	โครงการที่ใช้ งบประมาณ ของเอกชน		
		ได้รับการจัดสรร (บาท)	ได้รับการจัดสรร (บาท)	ได้รับการจัดสรร (บาท)	ได้รับการจัดสรร (บาท)	ได้รับการจัดสรร (บาท)		
ประเด็นการพัฒนาอำเภอที่ ๒ การพัฒนาให้มีคุณภาพชีวิตที่ดี มีคุณธรรมนำความรู้และเกิดความผาสุก								
๕๙	โครงการจ้างเด็กนักเรียนทำงานช่วงปิดภาคเรียน				๕๐,๐๐๐		ห้วยยั้ง	อบต.ห้วยยั้ง
๖๐	อุดหนุนโรงเรียนบ้านลานไผ่โครงการฝึกอาชีพงานปูนเพื่อพัฒนาทักษะอาชีพ				๕๑,๐๐๐		ห้วยยั้ง	อบต.ห้วยยั้ง
๖๑	โครงการพัฒนาศักยภาพเศรษฐกิจนำวิถีพอเพียงสู่ชุมชน				๑๐,๓๕๐		ห้วยยั้ง	อบต.ห้วยยั้ง
๖๒	โครงการส่งเสริมพัฒนาการและการเรียนรู้ในเด็กเล็กและเด็กก่อนวัยเรียน				๑๕,๐๐๐		วังตะแบก	อบต.วังตะแบก
๖๓	โครงการอุดหนุนโรงเรียนในเขตบริการ เพื่อดำเนินโครงการอาหารกลางวัน				๑,๗๖๐,๐๐๐		วังตะแบก	อบต.วังตะแบก
๖๔	โครงการฝึกอบรมพัฒนาอาชีพและส่งเสริมการผลิตตามแนวเศรษฐกิจพอเพียง				๑๐๐,๐๐๐		วังตะแบก	อบต.วังตะแบก
๖๕	โครงการปรับสภาพแวดล้อมสำหรับผู้สูงอายุ คนพิการ และผู้ที่อยู่ในระยะที่จำเป็นต้องได้รับการฟื้นฟูสมรรถภาพ				๔๐,๐๐๐		วังตะแบก	อบต.วังตะแบก

ที่	ประเด็นการพัฒนาอำเภอ (ประเด็นยุทธศาสตร์)	แหล่งงบประมาณ					พื้นที่ ดำเนินการ (หมู่ที่/ ตำบล)	หน่วย รับผิดชอบ
		โครงการที่ใช้ งบประมาณตาม นโยบายพิเศษของ รัฐบาล	โครงการที่ใช้ งบประมาณของงบ จังหวัด/กลุ่มจังหวัด	โครงการที่ใช้ งบประมาณของ หน่วยงาน (งบ Function) ที่ดำเนินการในภูมิภาค	โครงการที่ใช้ งบประมาณของ องค์กรปกครอง ส่วนท้องถิ่น	โครงการที่ใช้ งบประมาณของ เอกชน		
		ได้รับการจัดสรร (บาท)	ได้รับการจัดสรร (บาท)	ได้รับการจัดสรร (บาท)	ได้รับการจัดสรร (บาท)	ได้รับการจัดสรร (บาท)		
ประเด็นการพัฒนาอำเภอที่ ๒ การพัฒนาให้มีคุณภาพชีวิตที่ดี มีคุณธรรมนำความรู้และเกิดความผาสุก								
๖๖	โครงการส่งเสริมอาชีพสตรีเพื่อพัฒนาเศรษฐกิจ และความมั่นคงของครอบครัว				๑๐๐,๐๐๐		วังตะแบก	อบต.วัง ตะแบก
๖๗	โครงการอบรมส่งเสริมอาชีพด้าน หัตถกรรมให้กับประชาชนในเขต ทต.เขาคีรีส เช่นการทำไม้กวาด ทอผ้า ดอกไม้จันทน์ ฯลฯ				๒๐๐,๐๐๐		เขาคีรีส	เทศบาล ตำบลเขาคีรีส
๖๘	โครงการอบรมและศึกษาดูงาน การพัฒนากลุ่มอาชีพตามแนวทาง เศรษฐกิจพอเพียงให้กับกลุ่มสตรี ตำบลเขาคีรีส				๑๕๐,๐๐๐		เขาคีรีส	เทศบาล ตำบลเขาคีรีส
๖๙	โครงการพัฒนาศูนย์การเรียนรู้ ชุมชน ตามแนวทางเศรษฐกิจ- พอเพียง หมู่ที่ ๓				๒๐,๐๐๐		เขาคีรีส	เทศบาล ตำบลเขาคีรีส
๗๐	โครงการอบรมส่งเสริมอาชีพและ พัฒนางานอาชีพให้กับผู้สูงอายุ เพื่อสร้างรายได้และดำเนินชีวิต ตามวิถีเศรษฐกิจพอเพียง เช่นการ เลี้ยงสัตว์ ปลูกพืชผักสวนครัว ฯลฯ				๑๕๐,๐๐๐		เขาคีรีส	เทศบาล ตำบลเขาคีรีส

ที่	ประเด็นการพัฒนาอำเภอ (ประเด็นยุทธศาสตร์)	แหล่งงบประมาณ					พื้นที่ ดำเนินการ (หมู่ที่/ ตำบล)	หน่วย รับผิดชอบ
		โครงการที่ใช้ งบประมาณตาม นโยบายพิเศษของ รัฐบาล	โครงการที่ใช้ งบประมาณของงบ จังหวัด/กลุ่มจังหวัด	โครงการที่ใช้ งบประมาณของ หน่วยงาน (งบ Function) ที่ดำเนินการในภูมิภาค	โครงการที่ใช้ งบประมาณของ องค์กรปกครอง ส่วนท้องถิ่น	โครงการที่ใช้ งบประมาณของ เอกชน		
		ได้รับการจัดสรร (บาท)	ได้รับการจัดสรร (บาท)	ได้รับการจัดสรร (บาท)	ได้รับการจัดสรร (บาท)	ได้รับการจัดสรร (บาท)		
ประเด็นการพัฒนาอำเภอที่ ๒ การพัฒนาให้มีคุณภาพชีวิตที่ดี มีคุณธรรมนำความรู้และเกิดความผาสุก								
๗๑	โครงการสนับสนุนค่าใช้จ่ายในการบริหารสถานศึกษา เงินอุดหนุนสำหรับสนับสนุนค่าอาหารกลางวัน ให้กับศูนย์พัฒนาเด็กเล็ก				๕๓๙,๐๐๐		เขาคีรีส	เทศบาล ตำบลเขาคีรีส
๗๒	ค่าอาหารเสริม(นม) สำหรับ ศูนย์พัฒนาเด็กเล็กในเขต เทศบาลตำบลเขาคีรีส				๒๒๐,๐๐๐		เขาคีรีส	เทศบาล ตำบลเขาคีรีส
๗๓	โครงการสนับสนุนค่าใช้จ่ายในการบริหาร สถานศึกษา (ค่ากิจกรรมพัฒนาผู้เรียน)				๑๒,๔๗๐		เขาคีรีส	เทศบาล ตำบลเขาคีรีส
๗๔	ค่าอาหารเสริม (นม) (ศูนย์พัฒนาเด็กเล็ก อบต. และ โรงเรียนบ้านหนองตากถ้ำ)				๒๔๙,๑๒๐		เขาคีรีส	เทศบาล ตำบลเขาคีรีส
๗๕	โครงการอาหารกลางวันโรงเรียนบ้านหนองตา ถ้ำ				๓๓๖,๐๐๐		เขาคีรีส	เทศบาล ตำบลเขาคีรีส

ที่	ประเด็นการพัฒนาอำเภอ (ประเด็นยุทธศาสตร์)	แหล่งงบประมาณ					พื้นที่ ดำเนินการ (หมู่ที่/ ตำบล)	หน่วย รับผิดชอบ
		โครงการที่ใช้ งบประมาณตาม นโยบายพิเศษของ รัฐบาล	โครงการที่ใช้ งบประมาณของงบ จังหวัด/กลุ่มจังหวัด	โครงการที่ใช้ งบประมาณของ หน่วยงาน (งบ Function) ที่ดำเนินการในภูมิภาค	โครงการที่ใช้ งบประมาณของ องค์กรปกครอง ส่วนท้องถิ่น	โครงการที่ใช้ งบประมาณของ เอกชน		
		ได้รับการจัดสรร (บาท)	ได้รับการจัดสรร (บาท)	ได้รับการจัดสรร (บาท)	ได้รับการจัดสรร (บาท)	ได้รับการจัดสรร (บาท)		
ประเด็นการพัฒนาอำเภอที่ ๒ การพัฒนาให้มีคุณภาพชีวิตที่ดี มีคุณธรรมนำความรู้และเกิดความผาสุก								
๗๖	โครงการส่งเสริมการเรียนรู้ด้าน การนำหลักปรัชญาเศรษฐกิจ พอเพียงไปปรับใช้ในการดำเนิน ชีวิตและการส่งเสริมคุณธรรมจริยธรรม ฯลฯ				๓๐,๐๐๐		เขาคีรีส	เทศบาล ตำบลเขาคีรีส
๗๗	โครงการส่งเสริมและสนับสนุน พัฒนาศูนย์การเรียนรู้ชุมชน ตามแนวทางเศรษฐกิจพอเพียง ในเขตเทศบาลตำบลเขาคีรีส				๑๐๐,๐๐๐		เขาคีรีส	เทศบาล ตำบลเขาคีรีส
๗๘	โครงการพัฒนาเด็กและเยาวชน				๒๐,๐๐๐		เขาคีรีส	เทศบาล ตำบลเขาคีรีส
๗๙	โครงการฝึกอบรมอาชีพและพัฒนาอาชีพให้กับ ประชาชนในพื้นที่				๔๐,๐๐๐		เขาคีรีส	เทศบาล ตำบลเขาคีรีส
๘๐	โครงการส่งเสริมตามแนวทางเศรษฐกิจพอเพียง				๒๐,๐๐๐		เขาคีรีส	เทศบาล ตำบลเขาคีรีส

ที่	ประเด็นการพัฒนาอำเภอ (ประเด็นยุทธศาสตร์)	แหล่งงบประมาณ					พื้นที่ ดำเนินการ (หมู่ที่/ ตำบล)	หน่วย รับผิดชอบ
		โครงการที่ใช้ งบประมาณตาม นโยบายพิเศษของ รัฐบาล	โครงการที่ใช้ งบประมาณของงบ จังหวัด/กลุ่มจังหวัด	โครงการที่ใช้ งบประมาณของ หน่วยงาน (งบ Function) ที่ดำเนินการในภูมิภาค	โครงการที่ใช้ งบประมาณของ องค์กรปกครอง ส่วนท้องถิ่น	โครงการที่ใช้ งบประมาณของ เอกชน		
		ได้รับการจัดสรร (บาท)	ได้รับการจัดสรร (บาท)	ได้รับการจัดสรร (บาท)	ได้รับการจัดสรร (บาท)	ได้รับการจัดสรร (บาท)		
ประเด็นการพัฒนาอำเภอที่ ๒ การพัฒนาให้มีคุณภาพชีวิตที่ดี มีคุณธรรมนำความรู้และเกิดความผาสุก								
๘๑	โครงการป้องกันและ ระวังโรคติดต่อ				๒๐๐,๐๐๐		เขาคีรีส	เทศบาล ตำบลเขาคีรีส
๘๒	โครงการอบรมการให้ความรู้การป้องกัน การแพร่ระบาดของโรคติดต่อ				๒๐,๐๐๐		เขาคีรีส	เทศบาล ตำบลเขาคีรีส
๘๓	โครงการส่งเสริมสุขภาพผู้สูงอายุ				๓๐,๐๐๐		เขาคีรีส	เทศบาล ตำบลเขาคีรีส
๘๔	โครงการประชาสัมพันธ์และเดินรณรงค์ในการ ป้องกันโรคเอดส์				๑๕,๐๐๐		เขาคีรีส	เทศบาล ตำบลเขาคีรีส
๘๕	โครงการเฝ้าระวังภาวะ ทุพโภชนาการใน เด็กแรกเกิด - ๖ ปี ในชุมชน				๓๐,๐๐๐		เขาคีรีส	เทศบาล ตำบลเขาคีรีส
๘๖	โครงการพัฒนาศักยภาพด้านสาธารณสุขมูล ฐาน ชุมชน				๗๕,๐๐๐		เขาคีรีส	เทศบาล ตำบลเขาคีรีส

ที่	ประเด็นการพัฒนาอำเภอ (ประเด็นยุทธศาสตร์)	แหล่งงบประมาณ					พื้นที่ ดำเนินการ (หมู่ที่/ ตำบล)	หน่วย รับผิดชอบ
		โครงการที่ใช้ งบประมาณตาม นโยบายพิเศษของ รัฐบาล	โครงการที่ใช้ งบประมาณของงบ จังหวัด/กลุ่มจังหวัด	โครงการที่ใช้ งบประมาณของ หน่วยงาน (งบ Function) ที่ดำเนินการในภูมิภาค	โครงการที่ใช้ งบประมาณของ องค์กรปกครอง ส่วนท้องถิ่น	โครงการที่ใช้ งบประมาณ ของเอกชน		
		ได้รับการจัดสรร (บาท)	ได้รับการจัดสรร (บาท)	ได้รับการจัดสรร (บาท)	ได้รับการจัดสรร (บาท)	ได้รับการจัดสรร (บาท)		
ประเด็นการพัฒนาอำเภอที่ ๒ การพัฒนาให้มีคุณภาพชีวิตที่ดี มีคุณธรรมนำความรู้และเกิดความผาสุก								
๘๗	โครงการสัตว์ปลอดโรค คนปลอดภัย จากโรค พิษสุนัขบ้า ตามปณิธานศาสตราจารย์ พลเอก หญิง พลเรือเอกหญิง พลอากาศเอกหญิง สมเด็จพระเจ้าน้องนางเธอ เจ้าฟ้าจุฬาภรณวลัย ลักษณ์ อัครราชกุมารีฯ				๖๑,๙๒๐		เขาคีรีส	เทศบาล ตำบลเขาคีรีส
๘๘	โครงการพระราชดำริ ด้านสาธารณสุข				๒๐๐,๐๐๐		เขาคีรีส	เทศบาล ตำบลเขาคีรีส
๘๙	โครงการส่งเสริมคุณภาพชีวิตผู้ด้อยโอกาสทาง สังคม				๕๐,๐๐๐		เขาคีรีส	เทศบาล ตำบลเขาคีรีส
๙๐	โครงการแก้ไขปัญหา ความยากจน/จัดหาที่อยู่ อาศัยให้กับผู้ด้อยโอกาส และคนยากจน				๒๐๐,๐๐๐		เขาคีรีส	เทศบาล ตำบลเขาคีรีส
๙๑	โครงการช่วยเหลือผู้ยากจน ยากไร้ รายได้น้อย และผู้ด้อยโอกาสไร้ที่พึ่ง				๒๐,๐๐๐		เขาคีรีส	เทศบาล ตำบลเขาคีรีส

ที่	ประเด็นการพัฒนาอำเภอ (ประเด็นยุทธศาสตร์)	แหล่งงบประมาณ					พื้นที่ ดำเนินการ (หมู่ที่/ ตำบล)	หน่วย รับผิดชอบ
		โครงการที่ใช้ งบประมาณตาม นโยบายพิเศษของ รัฐบาล	โครงการที่ใช้ งบประมาณของงบ จังหวัด/กลุ่มจังหวัด	โครงการที่ใช้ งบประมาณของ หน่วยงาน (งบ Function) ที่ดำเนินการในภูมิภาค	โครงการที่ใช้ งบประมาณของ องค์กรปกครอง ส่วนท้องถิ่น	โครงการที่ใช้ งบประมาณของ เอกชน		
		ได้รับการจัดสรร (บาท)	ได้รับการจัดสรร (บาท)	ได้รับการจัดสรร (บาท)	ได้รับการจัดสรร (บาท)	ได้รับการจัดสรร (บาท)		
ประเด็นการพัฒนาอำเภอที่ ๒ การพัฒนาให้มีคุณภาพชีวิตที่ดี มีคุณธรรมนำความรู้และเกิดความผาสุก								
๙๒	โครงการส่งเสริมคุณภาพชีวิตผู้สูงอายุ , ผู้พิการ				๓๐,๐๐๐		เขาคีรีส	เทศบาล ตำบลเขาคีรีส
๙๓	โครงการพัฒนาอาชีพสำหรับผู้สูงอายุ , คนพิการ				๓๐,๐๐๐		เขาคีรีส	เทศบาล ตำบลเขาคีรีส
๙๔	โครงการสนับสนุนค่าใช้จ่ายการบริหาร สถานศึกษา				๗๓๐,๐๐๐		คลองพิไกร	เทศบาล ตำบล คลองพิไกร
๙๕	โครงการอาหารกลางวัน สำหรับเด็กนักเรียนใน เขตเทศบาลตำบลคลองพิไกร				๒,๐๐๐,๐๐๐		คลองพิไกร	เทศบาล ตำบล คลองพิไกร
๙๖	โครงการส่งเสริมและพัฒนาอาชีพตามหลัก เศรษฐกิจพอเพียง				๑๕,๐๐๐		คลองพิไกร	เทศบาล ตำบล คลองพิไกร
รวม ๙๖ โครงการ				๙๐๐,๐๐๐	๒๓,๑๒๔,๒๐๒			

ที่	ประเด็นการพัฒนาอำเภอ (ประเด็นยุทธศาสตร์)	แหล่งงบประมาณ					พื้นที่ ดำเนินการ (หมู่ที่/ ตำบล)	หน่วย รับผิดชอบ
		โครงการที่ใช้ งบประมาณตาม นโยบายพิเศษของ รัฐบาล	โครงการที่ใช้ งบประมาณของงบ จังหวัด/กลุ่มจังหวัด	โครงการที่ใช้ งบประมาณของ หน่วยงาน (งบ Function) ที่ดำเนินการในภูมิภาค	โครงการที่ใช้ งบประมาณของ องค์กรปกครอง ส่วนท้องถิ่น	โครงการที่ใช้ งบประมาณ ของเอกชน		
		ได้รับการจัดสรร (บาท)	ได้รับการจัดสรร (บาท)	ได้รับการจัดสรร (บาท)	ได้รับการจัดสรร (บาท)	ได้รับการจัดสรร (บาท)		
ประเด็นการพัฒนาอำเภอที่ ๓ การบริหารจัดการทรัพยากรธรรมชาติ สิ่งแวดล้อมและการท่องเที่ยวอย่างยั่งยืน								
๑	โครงการจัดงานประเพณีสารทไทย กล้วยไข่และของดีเมืองกำแพง				๒๔๒,๐๐๐			อำเภอ พราน กระต่าย
๒	โครงการจัดงานประเพณีนบพระ - เล่นเพลง				๒๐๙,๐๐๐			อำเภอ พราน กระต่าย
๓	โครงการปรับปรุง พื้นฟู และอนุรักษ์ ทรัพยากรธรรมชาติ และสิ่งแวดล้อม				๓๐,๐๐๐		ถ้ากระต่าย ทอง	อบต.ถ้า กระต่าย ทอง
๔	โครงการรณรงค์และประชาสัมพันธ์ เพื่อสร้าง จิตสำนึกให้อนุรักษ์ทรัพยากรธรรมชาติ และสิ่งแวดล้อม				๓๐,๐๐๐		ถ้ากระต่าย ทอง	อบต.ถ้า กระต่าย ทอง
๕	โครงการส่งเสริมแหล่งท่องเที่ยวภายในพื้นที่ เช่น บ่อเหล็กน้ำพี้ , ถ้าเขาพระ				๒๐,๐๐๐		ถ้ากระต่าย ทอง	อบต.ถ้า กระต่าย ทอง
๖	การปรับปรุงภูมิทัศน์อ่างเก็บน้ำวังตะกั่วให้เป็น แหล่งท่องเที่ยวทางธรรมชาติ				๑๐๐,๐๐๐		วังควง	อบต.วัง ควง

ที่	ประเด็นการพัฒนาอำเภอ (ประเด็นยุทธศาสตร์)	แหล่งงบประมาณ					พื้นที่ ดำเนินการ (หมู่ที่/ ตำบล)	หน่วย รับผิดชอบ
		โครงการที่ใช้ งบประมาณตาม นโยบายพิเศษของ รัฐบาล	โครงการที่ใช้ งบประมาณของงบ จังหวัด/กลุ่มจังหวัด	โครงการที่ใช้ งบประมาณของ หน่วยงาน (งบ Function) ที่ดำเนินการในภูมิภาค	โครงการที่ใช้ งบประมาณของ องค์กรปกครอง ส่วนท้องถิ่น	โครงการที่ใช้ งบประมาณของ เอกชน		
		ได้รับการจัดสรร (บาท)	ได้รับการจัดสรร (บาท)	ได้รับการจัดสรร (บาท)	ได้รับการจัดสรร (บาท)	ได้รับการจัดสรร (บาท)		
ประเด็นการพัฒนาอำเภอที่ ๓ การบริหารจัดการทรัพยากรธรรมชาติ สิ่งแวดล้อมและการท่องเที่ยวอย่างยั่งยืน								
๗	การปรับปรุงภูมิทัศน์อ่างเก็บน้ำเขายอดเหล็กให้เป็นแหล่งท่องเที่ยวทางธรรมชาติ				๑๐๐,๐๐๐		วังควง	อบต.วังควง
๘	โครงการ“พูดภาษาถิ่น กินอาหารพื้นบ้าน สืบสานวิถีชุมชน คนพานต่าย”				๔๐,๐๐๐		พรานกระต่าย	เทศบาลตำบลพรานกระต่าย
๙	โครงการเยาวชนรักษ์ป่า รักสิ่งแวดล้อม				๒๐,๐๐๐		ห้วยยั้ง	อบต.ห้วยยั้ง
๑๐	ปรับปรุงแหล่งท่องเที่ยวคลองวังแม่พวย				๒,๐๐๐,๐๐๐		เขาคีรีส	เทศบาลตำบลเขาคีรีส
๑๑	ปรับปรุงภูมิทัศน์โบราณสถานเขานางทอง เมืองบางพานให้เป็น แหล่งท่องเที่ยว				๑,๐๐๐,๐๐๐		เขาคีรีส	เทศบาลตำบลเขาคีรีส
รวม ๑๑ โครงการ					๓,๗๙๐,๐๐๐			

- สรุปงบประมาณที่อำเภอได้รับการสนับสนุนเพื่อดำเนินโครงการ/กิจกรรมตามแผนพัฒนาอำเภอ ประจำปีงบประมาณ พ.ศ.๒๕๖๖ สรุปแยกปีงบประมาณ ๒ ปีก่อนหน้า)

ลำดับ	แหล่งงบประมาณ	จำนวนโครงการ/กิจกรรมทั้งหมด (รวมทุกประเด็นการพัฒนา)	จำนวน(บาท)	หมายเหตุ
๑.	โครงการที่ใช้งบประมาณตามนโยบายพิเศษของรัฐบาล	๒๙	๒๓,๒๓๕,๖๘๖	
๒.	โครงการที่ใช้งบประมาณของงบจังหวัด	๘	๓๙๔,๒๐๐	
๓.	โครงการที่ใช้งบประมาณของหน่วยงาน (งบ Function) ที่ดำเนินการในภูมิภาค	๒	๙๐๐,๐๐๐	
๔.	โครงการที่ใช้งบประมาณขององค์กรปกครองส่วนท้องถิ่น	๑๖๕	๗๑,๕๗๙,๐๖๐	
๕	โครงการที่ใช้งบประมาณของเอกชน	-	-	
รวม		๒๐๔	๙๖,๑๐๘,๙๔๖	

สรุปงบประมาณที่อำเภอได้รับการสนับสนุนเพื่อดำเนินโครงการ/กิจกรรมตามแผนพัฒนาอำเภอ ประจำปีงบประมาณ พ.ศ.๒๕๖๗ (สรุปแยกปีงบประมาณ ๒ ปีก่อนหน้า)

ลำดับ	แหล่งงบประมาณ	จำนวนโครงการ/กิจกรรมทั้งหมด (รวมทุกประเด็นการพัฒนา)	จำนวน(บาท)	หมายเหตุ
๑.	โครงการที่ใช้งบประมาณตามนโยบายพิเศษของรัฐบาล	๒๗	๑๒,๐๓๗,๔๐๔	
๒.	โครงการที่ใช้งบประมาณของงบจังหวัด	๑๑	๕,๕๕๑,๐๐๐	
๓.	โครงการที่ใช้งบประมาณของหน่วยงาน (งบ Function) ที่ดำเนินการในภูมิภาค	๒	๙๐๐,๐๐๐	
๔.	โครงการที่ใช้งบประมาณขององค์กรปกครองส่วนท้องถิ่น	๑๗๙	๕๗,๘๙๔,๒๐๒	
๕	โครงการที่ใช้งบประมาณของเอกชน	-	-	
รวม		๒๑๙	๗๖,๒๘๒,๖๐๖	

๑.๗ ข้อมูลความเสี่ยงการเกิดสถานการณ์โรคระบาดในพื้นที่ ที่ดินอันเป็นสาธารณสมบัติของแผ่นดิน และข้อมูลความเสี่ยงด้านสาธารณสุขในพื้นที่

ความเสี่ยง	หน่วยงานที่เกี่ยวข้อง (หน่วยงานหลัก/รอง/ ภาคี)	ประเภทของภัย/ประเภท โรค(ที่อาจจะเกิดขึ้น)	ผลกระทบ	ประเภททางเลือกในการ จัดการภัยพิบัติ/ สถานการณ์ในโรคระบาด พื้นที่	มาตรการ/วิธีลดความ เสี่ยง
สาธารณสุขในพื้นที่	<ul style="list-style-type: none"> - สำนักงานป้องกันและ บรรเทาสาธารณสุขจังหวัด - สำนักงานเกษตรจังหวัด - สำนักงานเกษตรอำเภอ - ที่ทำการปกครองอำเภอ 	อุทกภัย ภัยแล้ง อคคีภัย वादภัย	<ul style="list-style-type: none"> - พื้นที่ทางการเกษตร ได้รับความเสียหายจาก จากภัยธรรมชาติ - บ้านเรือนได้รับความ เสียหายจากภัยธรรมชาติ - พืชผลทางการเกษตร ได้รับความเสียหายจากภัย ธรรมชาติ 	<ul style="list-style-type: none"> - ป้องกัน/หลีกเลี่ยงจากภัย - ลดผลกระทบที่อาจจะ เกิดขึ้น - การเตรียมความพร้อม - การดำเนินการช่วยเหลือ ตามอำนาจหน้าที่ 	จัดทำคู่มือ/แผนรองรับ ภาวะฉุกเฉินและภัยพิบัติ
การเกิดโรคระบาดในพื้นที่	<ul style="list-style-type: none"> - สำนักงานสาธารณสุข อำเภอ - ที่ทำการปกครองอำเภอ - องค์การปกครองส่วน ท้องถิ่น 	โรคติดเชื้อไวรัสโคโรนา ๒๐๑๙ (COVID-๑๙) และโรคอื่นๆ	<ul style="list-style-type: none"> - กระทบต่อการดำรงชีวิต ความเป็นอยู่ด้านสุขภาพ ด้านเศรษฐกิจรายได้ และ การอยู่ร่วมกันในสังคม 	<ul style="list-style-type: none"> - ป้องกัน/หลีกเลี่ยงจากภัย - ลดผลกระทบที่อาจจะ เกิดขึ้น - การเตรียมความพร้อม - การดำเนินการช่วยเหลือ ตามอำนาจหน้าที่ 	สร้างการรับรู้ถึงมาตรการ การป้องกันและการแพร่ ระบาดของโรคที่ทาง ราชการกำหนดให้กับ ประชาชนพื้นที่

ส่วนที่ ๒

บทวิเคราะห์การพัฒนา (แผนที่ชี้เป้า)

๒.๑ การวิเคราะห์ศักยภาพของพื้นที่อำเภอ

๒.๒ การกำหนดตำแหน่งการพัฒนาอำเภอ (Positioning)

๒.๓ การประเมินศักยภาพทางยุทธศาสตร์ของพื้นที่อำเภอ
(SWOT Analysis)

๒.๔ การวิเคราะห์ทิศทางการพัฒนายุทธศาสตร์การพัฒนาพื้นที่อำเภอ
(TOWS Matrix)



ส่วนที่ ๒ บทวิเคราะห์การพัฒนา ประกอบด้วย

๒.๑ การวิเคราะห์ศักยภาพของพื้นที่อำเภอ

ข้อมูลทางด้านเศรษฐกิจ

พืชผลทางเศรษฐกิจ

พืชเศรษฐกิจ	พื้นที่เพาะปลูก(ไร่)	ผลผลิตเฉลี่ย (กก./ไร่)
ข้าวนาปี	๑๗๘,๙๖๘	๕๒๙
ข้าวนาปรัง	๓๙,๑๗๐	๖๐๕
ข้าวโพด(ฝน)	๓,๐๖๕	๗๕๑
ข้าวโพด(แล้ง)	๗๓๑	๗๓๘
มันสำปะหลัง(โรงงาน)	๘๗,๔๗๙	๓,๐๐๒

การท่องเที่ยว

การท่องเที่ยวเชิงนิเวศน์ (Ecotourism) อยู่บนพื้นฐานของธรรมชาติ มีการศึกษาด้านการ เรียนรู้วัฒนธรรม และ/หรือ สิ่งแวดล้อมเอื้อประโยชน์ต่อการอนุรักษ์ และสร้างความพึงพอใจแก่นักท่องเที่ยว

การท่องเที่ยวอย่างยั่งยืน(Sustainable Tourism) อยู่บนพื้นฐานของกิจกรรมการท่องเที่ยว จะต้องสามารถดำรงอยู่ได้ มีนักท่องเที่ยวมาเยี่ยมชมเป็นอย่างดีเสมอ ทรัพยากรการท่องเที่ยวยังคงรักษา ความดึงดูดใจไว้ได้ไม่เสื่อมคลาย กิจกรรมมีกำไร แต่ต้องมีการปรับปรุงเปลี่ยนแปลงการให้บริการอยู่เสมอ ผลกระทบที่มีต่อสิ่งแวดล้อมทั้งทางธรรมชาติ สังคม และวัฒนธรรม จะต้องไม่มีหรือมีน้อยที่สุด

อำเภอพรานกระต่าย มีสถานที่ท่องเที่ยวที่สำคัญหลายแห่งด้วยกัน ได้แก่

๑. การท่องเที่ยวเชิงนิเวศน์ (Ecotourism)

อ่างเก็บน้ำห้วยบง	บ้านบางลาด	หมู่ที่ ๔	ตำบลหนองหัววัว
อ่างเก็บน้ำเขายอดเหล็ก	บ้านคุยป่าร้าง	หมู่ที่ ๕	ตำบลวังควง
หนองจระเข้	บ้านหนองจระเข้	หมู่ที่ ๗	ตำบลท่าไม้
อ่างเก็บน้ำวังน้ำแดง	บ้านวังตะกู่	หมู่ที่ ๑๑	ตำบลวังควง
เขานางทอง	บ้านเขานางทอง	หมู่ที่ ๑๗	ตำบลเขาศีริส

๒. การท่องเที่ยวอย่างยั่งยืน(Sustainable Tourism)

โครงการหนึ่งตำบลหนึ่งผลิตภัณฑ์ (OTOP) อำเภอพรานกระต่าย

ผลิตภัณฑ์โครงการหนึ่งตำบลหนึ่งผลิตภัณฑ์ (นตผ.) ที่ลงทะเบียนผู้ประกอบการ OTOP ปี ๒๕๕๙ ของอำเภอพรานกระต่าย จำนวน ๓๔ ราย ดังนี้

กลุ่มผู้ผลิตชุมชน

- กลุ่มแกะสลักหินอ่อนพรานกระต่าย หมู่ที่ ๔ ตำบลพรานกระต่าย
 - ศาลเจ้าจันทินอ่อน
 - ปี่เซี่ยะหินอ่อน

- งาช้างหินอ่อน
 - พระหินอ่อนในกล่องกระจก
 - ม้าหินอ่อน
 - แจกัน ๘ นิ้ว
 - เสาร์โซว์อ่างบัว
 - กระจกทรงรูป ๗ นิ้ว
 - ชุดโต๊ะหมู่บูชา
 - กระจต่ายหินอ่อน
๒. กลุ่มแปรรูปพืชผักสมุนไพรพื้นบ้าน หมู่ที่ ๓ ตำบลคลองพิไกร
- ข้าวกล้องปลอดสารพิษ มะลิ ๑๐๕
 - น้ำพริกข้าว
๓. กลุ่มหัตถกรรมไม้แกะสลักบ้านใหม่โพธิ์พัฒนา หมู่ที่ ๙ ตำบลถ้ำกระต่ายทอง
- นกคุ้มไม้แกะสลัก
๔. กลุ่มทำบายศรี หมู่ที่ ๘ ตำบลคลองพิไกร
- บายศรีจากผ้า
 - ดอกไม้ดินไทยประดิษฐ์
 - บายศรีจากใบตอง
๕. กลุ่มแปรรูปอาหาร หมู่ที่ ๘ ตำบลคลองพิไกร
- ไข่เค็ม
 - ผักกาดดอง
๖. กลุ่มเศรษฐกิจชุมชนอำเภอพรานกระต่าย หมู่ที่ ๓ ตำบลถ้ำกระต่ายทอง
- ไส้กรอกหมู
 - หมอนหนุนใยสังเคราะห์
 - มะพร้าวเสวย
๗. กลุ่มอาชีพบ้านคลองสำราญ หมู่ที่ ๑๒ ตำบลเขาศิรีส
- เสื้อบุรุษ , เสื้อสตรี
 - ชุดเด็ก
๘. กลุ่มตัดเย็บเสื้อผ้าบ้านหนองโสน หมู่ที่ ๑๖ ตำบลเขาศิรีส
- เสื้อผ้าสำเร็จรูป
๙. กลุ่มทอผ้าลานไผ่ หมู่ที่ ๙ ตำบลห้วยยั้ง
- ผ้าไหมมัดหมี่
 - ผ้าขาวม้า
๑๐. กลุ่มผู้ผลิตข้าวปลอดภัยตำบลห้วยยั้ง หมู่ที่ ๑ ตำบลห้วยยั้ง
- ข้าวหอมนิล
 - ข้าวกล้องหอมมะลิ ๑๐๕
๑๑. กลุ่มอาชีพจักสานปอพลาสติก หมู่ที่ ๑ ตำบลห้วยยั้ง
- กระจเป้าพลาสติก
 - กระจ้าน้องหมา น้องแมว
 - ตะกร้าพลาสติก
 - ที่รองจาน ที่รองแก้ว
 - เสื่อรำแพน
๑๒. กลุ่มสมุนไพรบ้านคลองห้วยยั้ง หมู่ที่ ๑ ตำบลห้วยยั้ง
- ลูกประคบสมุนไพร
 - ข้าวกล้อง
๑๓. กลุ่มหัตถกรรมหินอ่อนบ้านนาป่าแดง หมู่ที่ ๑ ตำบลคุยบ้านโอง
- สิ่งหัตถ์หินอ่อน
๑๔. กลุ่มน้ำพริกแกงบ้านหนองโสน หมู่ที่ ๑๖ ตำบลเขาศิรีส
- พริกแกง
๑๕. กลุ่มตัดเย็บผ้าเครื่องนอนอย่างพารา หมู่ที่ ๑๖ ตำบลเขาศิรีส

- หมอน
- เบาะรองนั่ง
- เครื่องนอน
- ๑๖. กลุ่มหัตถกรรมบ้านเรือนไทย หมู่ที่ ๑๑ ตำบลพรานกระต่าย
 - บ้านเรือนไทย
 - กะลาอมสिन
 - โคมไฟกะลามะพร้าว
 - เด็กโบราณ
 - โคมไฟดอกไม้
 - นกฮูก
 - นกเงือก
- ๑๗. กลุ่มหินอ่อนเมืองพรานงานกลิ้ง หมู่ที่ ๑ ตำบลพรานกระต่าย
 - งาม้างหินอ่อน
 - อ่างหินอ่อน
- ๑๘. กลุ่มวังชมพูนหินอ่อน หมู่ที่ ๑ ตำบลพรานกระต่าย
 - ปี่เซี่ยะแกะสลักหินอ่อน
 - เต่าแกะสลักหินอ่อน
 - ช้างแกะสลักหินอ่อน
- ๑๙. กลุ่มทองม้วนกล้วยฉาบบ้านทุ่งรวงทอง หมู่ที่ ๗ ตำบลเขาคีรีรี
 - กล้วยฉาบ
 - ทองม้วน
- ๒๐. กลุ่มผลิตน้ำยาเอนกประสงค์บ้านลันทุ่ง หมู่ที่ ๒ ตำบลพรานกระต่าย
 - น้ำยาล้างจาน
 - น้ำยาปรับผ้านุ่ม
- ๒๑. กลุ่มแปรรูปข้าวกล้องไรท์เบอร์รี่อเนกนิค หมู่ที่ ๔ ตำบลท่าไม้
 - ข้าวกล้องไรท์เบอร์รี่
 - ข้าวกล้องมะลิ ๑๐๕
 - กระจายสารทไรท์เบอร์รี่
 - ข้าวอบกรอบ
- ๒๒. กลุ่มตระกร้าจากเชือกมัดฟาง หมู่ที่ ๕ ตำบลคลองพิไกร
 - ตะกร้าจากเชือกมัดฟาง

กลุ่มผู้ผลิตรายเดียว

๑. ลุงเสื่อบ้านน่านอก หมู่ที่ ๓ ตำบลวังควง
 - ปลาแก้วกรอบ
 - ก้างปลาข้างเหลือง
 - ปลาเห็ดโคนหุบ
 - ปลาเกร็ดขาว ๓ รส
 - ปลาชีวก้าว
 - ปลาแก้ว ๓ รส
๒. นางสาวสงกรานต์ คำทรัพย์ หมู่ที่ ๔ ตำบลพรานกระต่าย
 - พุทรากววน
 - กล้วยกววน
 - มะพร้าวกววน
๓. น้ำพริกนายพราน หมู่ที่ ๒ ตำบลพรานกระต่าย
 - น้ำพริกแกงเผ็ด
 - น้ำพริกแกงเขียวหวาน
 - พริกกลาบ
 - น้ำพริกแกงส้ม
๔. พลอยหินอ่อน หมู่ที่ ๕ ตำบลพรานกระต่าย
 - ศาลเจ้าจีนหินอ่อน
๕. ลูกชิ้นวังควง หมู่ที่ ๑ ตำบลวังควง
 - ลูกชิ้นเนื้อ หมู
๖. เสง เสง หินอ่อน หมู่ที่ ๕ ตำบลพรานกระต่าย
 - สิงโตจีนหินอ่อน
 - ปี่เซี่ยะหินอ่อน
 - งาม้างหินอ่อน
 - ศาลเจ้าหินอ่อน
๗. นายดอกกรัก เกตุวงษ์ หมู่ที่ ๑ ตำบลพรานกระต่าย

- สิงโตแกะสลักหินอ่อน
 - แจกกันหินอ่อนทรงอินเดีย
 - บาตรพระ/บาตรน้ำมนต์
 - พระแกะสลักหินอ่อน
 - เจดีย์หินอ่อน
๘. มุมใหม่บ้านก้อย หมู่ที่ ๑ ตำบลถ้ำกระต่ายทอง
- ตึกตาชานตาครอส
 - ตึกตาเด็กไทย
 - ตึกตาน้องกระเหรียง
 - ตึกตาน้องธัญญา
๙. ไม้ไทยดอกไม้ประดิษฐ์ หมู่ที่ ๑ ตำบลพรานกระต่าย
- พวงมาลัยตุ้มเล็กผ้าใยบัว
 - ดอกไม้จากผ้าใยบัว
 - ไม้ติดผนังสำหรับแขวนกุญแจ
 - ดอกไม้ประดิษฐ์จากผ้าอัดกรีบ
๑๐. พลอยหินอ่อน หมู่ที่ ๕ ตำบลพรานกระต่าย
- ศาลเจ้าจีนหินอ่อน
 - ปี่เซี่ยะหินอ่อน
 - งาช้างหินอ่อน
 - พระหินอ่อนในกล่องกระจก
 - ม้าหินอ่อน
 - แจกกัน ๘ นิ้ว
 - เสาร์โซ่วอ่างบัว
 - กระจกวางรูป
 - ชุดโต๊ะหมู่บูชา ๙
 - ชุดโต๊ะหมู่บูชา ๗
 - บาตรหินอ่อน
 - นกคุ้มหินอ่อน
 - แจกกันเกลียวหินอ่อน
 - ชุดโต๊ะเก้าอี้หินอ่อน
 - โองหินอ่อน
 - บาตรพระหินอ่อน
 - ปลาหินอ่อน
 - เจดีย์หินอ่อน
 - เต่าหินอ่อน
 - พระพุทธรูปหินอ่อน
 - ผอบหินอ่อน
 - กระต่ายหินอ่อน
๑๑. นายสุเมธ ศีลธรรม หมู่ที่ ๒ ตำบลคลองพิไกร
- วัสดุปรับปรุงดินจากมูลสัตว์
๑๒. นายสมนึก บดีรัฐ หมู่ที่ ๑ ตำบลคุยบ้านโอง
- ซุปเปอร์อั้งโล่

การวิเคราะห์ข้อมูลทางเศรษฐกิจ

ภาพรวมของเศรษฐกิจโดยรวมของอำเภอพรานกระต่าย ราษฎรส่วนใหญ่ประมาณร้อยละ ๘๐ ทำการเกษตร ร้อยละ ๑๐ ทำการค้าขาย และร้อยละ ๑๐ รับจ้างทั่วไป พื้นที่การเกษตรอำเภอพรานกระต่าย ที่มีระบบชลประทานเข้าถึงประมาณร้อยละ ๕๐ สามารถทำนาปรังได้ตลอดปี คือตำบลคุยบ้านโอง,วังตะแบก,เขาคีรีส, คลองพิไกร,ถ้ำกระต่ายทอง และพรานกระต่ายบางส่วน ส่วนอื่กร้อยละ ๕๐ เป็นพื้นที่ดอนสามารถทำนาได้ปีละครั้งจึงมีการปลูกพืชในช่วงฤดูแล้งเสริมรายได้คือ ข้าวโพด,มันสำปะหลัง, ถั่ว, งา, ส้ม ฯลฯ และทำการปศุสัตว์โดยการเลี้ยงโค, กระบือ, สุกร, เป็ด, ไก่ ส่วนโรงงานอุตสาหกรรม ได้แก่ โรงงานหินอ่อน และโรงงานไฟฟ้าชีวมวล ซึ่งมีการใช้แรงงานในพื้นที่เพียงจำนวนน้อย

ดังนั้น ภาวะเศรษฐกิจของอำเภอพรานกระต่าย โดยส่วนมากจึงแปรผันตามสภาวะราคาพืชผลทางการเกษตรเป็นหลัก อย่างไรก็ตาม เมื่อตรวจสอบจากรายได้ต่อครัวเรือนที่ไม่ผ่านเกณฑ์ จปฐ. แล้วพบว่าในพื้นที่ของอำเภอพรานกระต่าย ไม่ปรากฏครัวเรือนที่ตกเกณฑ์ จปฐ. แต่อย่างไรก็ตาม

ข้อมูลด้านสังคม

การศาสนา

วัด	จำนวน	๓๗	แห่ง
ที่พักสงฆ์	จำนวน	๑๕	แห่ง
โบสถ์คาทอลิก	จำนวน	๕	แห่ง
ศาลเจ้า	จำนวน	๑	แห่ง

ประชาชนส่วนใหญ่ของอำเภอพรานกระต่าย นับถือศาสนาพุทธ คิดเป็นร้อยละ ๙๙.๗๕ % และนับถือศาสนาคริสต์เป็นอันดับรองลงมา คิดเป็นร้อยละ ๐.๒๕ %

ประเพณี

- ประเพณีวันขึ้นปีใหม่
- ประเพณีวันวิสาขบูชา
- ประเพณีบุญกลางบ้านศาลเจ้าพ่อถ้ำกระต่ายทอง
- ประเพณีเข้าพรรษา
- ประเพณีสารทไทย
- ประเพณีวันออกพรรษา
- ประเพณีการทอดกฐิน

วัฒนธรรม

ราษฎรในพื้นที่อำเภอพรานกระต่าย มีการใช้ภาษาพูดที่เป็นภาษาถิ่นไทยกลาง แต่มีเสียงและความหมายที่ผิดเพี้ยนไปบ้างเล็กน้อยซึ่งเรียกว่าเสียงเหน่อ จะมีสำเนียงคล้ายกับชาวสุโขทัย มีลักษณะเด่น คือ คำที่มีเสียงวรรณยุกต์จัตวาจะเปลี่ยนเสียงเป็นเสียงวรรณยุกต์เอก และเสียงวรรณยุกต์เอกจะเปลี่ยนเป็นเสียงจัตวาและมีคำศัพท์เฉพาะอื่นๆ แตกต่างออกไปจากกลุ่มชนดั้งเดิมในจังหวัดกำแพงเพชร

การวิเคราะห์ข้อมูลทางด้านสังคม

อำเภอพรานกระต่าย ห่างจากตัวเมืองกำแพงเพชรประมาณ ๓๐ กิโลเมตร สังคมดั้งเดิมเป็นสังคมเกษตรกรรม แต่ในระยะเวลาหลายปีผ่านมาความเจริญทางด้านเศรษฐกิจได้ครอบคลุมมาถึงพื้นที่อำเภอพรานกระต่าย ในบางส่วนส่งผลให้การศึกษาที่มีความเจริญมากขึ้น ดังจะเห็นได้จากการมีโรงเรียนมัธยมในพื้นที่ ๓ แห่ง ทำให้ประชาชนในพื้นที่มีความรู้ที่สูงขึ้นและนิยมส่งบุตรหลานให้มีการศึกษาสูงกว่าภาคบังคับมากขึ้น ดังนั้น สภาพสังคมของอำเภอพรานกระต่ายในปัจจุบันจึงเป็นลักษณะผสมผสานกึ่งเมืองกึ่งชนบท แต่ด้วยความที่มีภาษาพูดเป็นเอกลักษณ์ของตนเอง ประกอบกับการยึดถือในประเพณีวัฒนธรรมดั้งเดิมที่มีสืบทอดกันมา จึงทำให้มีความเข้มแข็งในเรื่องของความผูกพันและห่วงใยในภูมิปัญญาท้องถิ่นของตนเอง มีความผูกพันกันในหมู่เครือญาติและกลุ่มชุมชนในระดับสูง ซึ่งส่งเสริมให้มีการเอื้ออาทรระหว่างกันในสังคมทุกช่วงวัยอายุ ประกอบกับไม่มีการไหลบ่าของคนจากต่างพื้นที่มาผสมผสาน เนื่องจากเป็นสังคมเกษตรกรรมจึงยังคงความเหนียวแน่นในระบบความสัมพันธ์อันดีเครือญาติไว้ได้เป็นอย่างดี

ข้อมูลด้านความมั่นคงและความสงบเรียบร้อย

อัตรากำลังผู้มีหน้าที่ในการรักษาความสงบเรียบร้อยและความมั่นคง

- สถานีตำรวจภูธรพรานกระต่าย ๑ แห่ง	จำนวน	๙๓	นาย
- สถานีตำรวจภูธรคลองพิไกร ๑ แห่ง	จำนวน	๓๗	นาย
- สมาชิก อส.	จำนวน	๘	คน
- อปพร.	จำนวน	๙๓๓	คน

วิเคราะห์ข้อมูลทางด้านความมั่นคงและสถานการณ์ด้านความสงบเรียบร้อย

จากอัตรากำลังผู้มีหน้าที่ในการรักษาความสงบเรียบร้อยและความมั่นคงภายใน ทำให้คดีอาญาและคดีอาญาเสพติดในพื้นที่อำเภอพรานกระต่าย อยู่ในระดับที่สามารถควบคุมได้ผ่านเกณฑ์ตัวชี้วัดที่ทางราชการกำหนด อย่างไรก็ตามคดีอาญาเสพติดและคดีประทุษร้ายต่อทรัพย์สิน สามารถที่จะควบคุมให้อยู่ในปริมาณที่จำกัดกว่าที่เป็นอยู่หากมีการรณรงค์เสริมสร้างให้หมู่บ้าน/ชุมชน มีความเข้มแข็งมากยิ่งขึ้น สามารถดูแลตนเองร่วมกับเจ้าหน้าที่ได้

ข้อมูลด้านทรัพยากรธรรมชาติและสิ่งแวดล้อม

ทรัพยากรน้ำ

มีแหล่งน้ำธรรมชาติเป็นคลองธรรมชาติตามตำบลหมู่บ้าน จำนวน ๖ แห่ง คือ

- | | |
|----------------|------------------|
| ๑. คลองแม่ระกา | ๒. คลองบางโตน |
| ๓. คลองใหญ่ | ๔. คลองวังเฉลียง |
| ๕. คลองห้วยไค้ | ๖. คลองชะเนา |

ซึ่งเป็นคลองสำหรับรับน้ำในฤดูน้ำหลาก ในฤดูแล้งจะเก็บน้ำได้ไม่มากหรือบางแห่งก็แห้งซึ่งเพียงพอสำหรับใช้ทำการเกษตรสำหรับพืชที่ใช้น้ำน้อยเท่านั้น

ทรัพยากรป่าไม้

สภาพโดยส่วนใหญ่เป็นป่าเบญจพรรณ ป่าเต็งรัง และป่าสงวนแห่งชาติ ๔ แห่ง คือ

๑. ป่าเขาเขียว – เขาสว่าง และป่าคลองห้วยทราย เนื้อที่ ๑๙๕,๑๒๕ ไร่ อยู่ในท้องที่อำเภอพรานกระต่ายและอำเภอเมืองกำแพงเพชร อยู่ในพื้นที่อำเภอพรานกระต่าย ๖๗,๘๓๖ ไร่
๒. ป่าหนองหลวง เนื้อที่ ๑๑๓,๓๐๐ ไร่ อยู่ในท้องที่อำเภอพรานกระต่ายและอำเภอลานกระบือ อยู่ในพื้นที่อำเภอพรานกระต่าย ๗๐๑ ไร่
๓. ป่าแม่ระกา เนื้อที่ ๒๐๒,๕๐๐ ไร่ อยู่ในท้องที่อำเภอพรานกระต่าย,อำเภอโกสัมพีนครและอำเภอเมืองกำแพงเพชร อยู่ในพื้นที่อำเภอพรานกระต่าย ๑๓๔,๓๒๕ ไร่
๔. ป่าหนองเสือโฮก เนื้อที่ ๑๐,๑๖๘ ไร่ อยู่ในท้องที่อำเภอพรานกระต่ายทั้งหมด

สภาพแวดล้อม

อำเภอพรานกระต่าย มีสภาพแวดล้อมที่ดีเนื่องจากพื้นที่ส่วนใหญ่ทำการเกษตรปัญหามลภาวะจึงมีน้อยมักจะเป็นมลภาวะที่เกิดจากอุตสาหกรรมหินอ่อน เนื่องจากฝุ่นละอองในการไม่หินและการขนส่ง ซึ่งสถานประกอบการสามารถควบคุมให้อยู่ในปริมาณที่จำกัด

วิเคราะห์ข้อมูลทางด้านทรัพยากรธรรมชาติและสิ่งแวดล้อม

ข้อมูลด้านทรัพยากรธรรมชาติและสิ่งแวดล้อมของอำเภอพรานกระต่าย จึงอยู่ในระดับปานกลาง คือ มีแหล่งน้ำตามธรรมชาติอย่างเพียงพอแต่ไม่สามารถกักเก็บน้ำไว้ในฤดูแล้งได้อย่างเต็มประสิทธิภาพ สภาพแวดล้อมยังคงอยู่ในระดับที่สามารถควบคุมได้ ส่วนการบุกรุกและทำลายทรัพยากรธรรมชาตินั้นเกิดขึ้นเพียงจำนวนน้อยเมื่อเปรียบเทียบกับพื้นที่ส่วนใหญ่และมีการปราบปรามอย่างต่อเนื่อง แต่มาตรการด้านการป้องกันและการเสริมสร้างจิตสำนึกในการรักษาทรัพยากรธรรมชาตินั้น ควรเน้นให้องค์กรปกครองส่วนท้องถิ่นมีบทบาทในการรณรงค์ส่งเสริมให้มากยิ่งขึ้น

แหล่งท่องเที่ยวที่สำคัญของอำเภอพรานกระต่าย

๑. แหล่งท่องเที่ยวตามธรรมชาติ

๑. อ่างเก็บน้ำห้วยบาง	บ้านบางลาด	หมู่ที่ ๔	ตำบลหนองหัววัว
๒. อ่างเก็บน้ำเขายอดเหล็ก	บ้านคุยป่าร้าง	หมู่ที่ ๕	ตำบลวังควง
๓. หนองน้ำจระเข้	บ้านหนองจระเข้	หมู่ที่ ๗	ตำบลท่าไม้
๔. อ่างเก็บน้ำวังน้ำแดง	บ้านวังตะกู่	หมู่ที่ ๑๑	ตำบลวังควง

๒. แหล่งท่องเที่ยวเชิงประวัติศาสตร์

๒.๑ ศาลเจ้าพ่ออัครกระต่ายทอง หมู่ที่ ๙ ตำบลอัครกระต่ายทอง

๒.๒ ถ้ำเขาพระ หมู่ที่ ๑๐ บ้านหนองทอง ตำบลอัครกระต่ายทอง

๒.๓ ลานเล่นว่าวพระร่วง (ลานเล่นว่าวกระโปกตาพระร่วง) หมู่ที่ ๗ บ้านหนองจระเข้ ตำบลท่าไม้ (ทางเข้าเป็นทางที่สลับซับซ้อน ถ้ามีคนเข้าไปแล้วถ้าเป็นผู้หญิงก็จะกลับมาไม่ได้ เพราะชาวบ้านเล่ากันว่ามีคนลับแล อาศัยอยู่)

๒.๔ ถ้ำอีดใจ หมู่ที่ ๗ บ้านหนองจระเข้ ตำบลท่าไม้(เป็นถ้ำที่อยู่ในป่าลึกทางเข้าเป็นทางที่สลับซับซ้อนและคนที่เข้าไปไม่มีความชำนาญก็จะทำให้หลงจนกระทั่งหาทางกลับไม่ได้ ชาวบ้านเล่ากันว่าเมื่อหลายปีก่อนมีคนขาขาดอาศัยอยู่ในถ้ำ จนทำให้คนขาขาดกลายเป็นรูปปั้นแต่ปัจจุบันนี้รูปปั้นได้ถูกระเบิดไปนานแล้ว) ถ้ำสมบัติ (สมัยก่อนเมื่อมีข้าศึกมารุกราน ชาวบ้านก็จะนำข้าวของมาเก็บไว้ในถ้ำสมบัติ และต่อมาภายหลังก็มีคนมาหยิบยืมถ้วยชามของใช้ต่างๆ แล้วไม่นำมาคืนหรือนำมาคืนไม่ครบธรรมชาติก็ลงโทษด้วยการปิดปากถ้ำ)

๒.๕ เต่าหล่อแร่, ทองสำริด หมู่ที่ ๑๓ บ้านนาทองคำ ตำบลท่าไม้

๒.๖ คลองวังพาน จะเป็นสภาพที่มีคันคูเมืองล้อมรอบรอยพระพุทธรูป หมู่ที่ ๔ บ้านวังพาน

ตำบลเขาศิริส

๒.๗ วัดพระนอน (วังแม่พ่าย) เป็นวัดเก่าแก่สมัยสุโขทัย หมู่ที่ ๑๒ บ้านคลองสำราญ

ตำบลเขาศิริส

๒.๘ เขานางทอง (มีเจดีย์,บ่อน้ำพระร่วง,รอยพระพุทธรูปสมัยกรุงสุโขทัย) หมู่ที่ ๑๗ บ้านเขานางทอง

ตำบลเขาศิริส

๒.๙ วัดอินทราราม หมู่ที่ ๑๐ บ้านคลองสงกรานต์ ตำบลท่าไม้

๒.๑๐ วัดดอยบุญจันทร์ (พระพุทธรูปทรงค้ำใหญ่ที่สุดในอำเภอพรานกระต่าย) หมู่ที่ ๒

บ้านคลองแม่ระกา ตำบลท่าไม้

๒.๑๑ พระเจดีย์สมัยกำแพงเพชร-สุโขทัย(ภายในเจดีย์มีพระพุทธรูปขนาดเล็กซึ่งทำด้วยทองคำ

ฝังอยู่ภายในเจดีย์มากมายและในเวลากลางวันของวันโกนและวันพระ มีแสงพุ่งออกมาจากเจดีย์และจะมีวิญญาณนักบวชต่างๆ เดินสวดมนต์วันเวียนรอบๆ บริเวณวัด)

ภาพรวมของบริบทอำเภอ Context Map

สรุปสถานการณ์และปัจจัยของภาวะแวดล้อมในแง่มุมต่าง ๆ ของอำเภอฟรานกระต่าย จังหวัดกำแพงเพชร

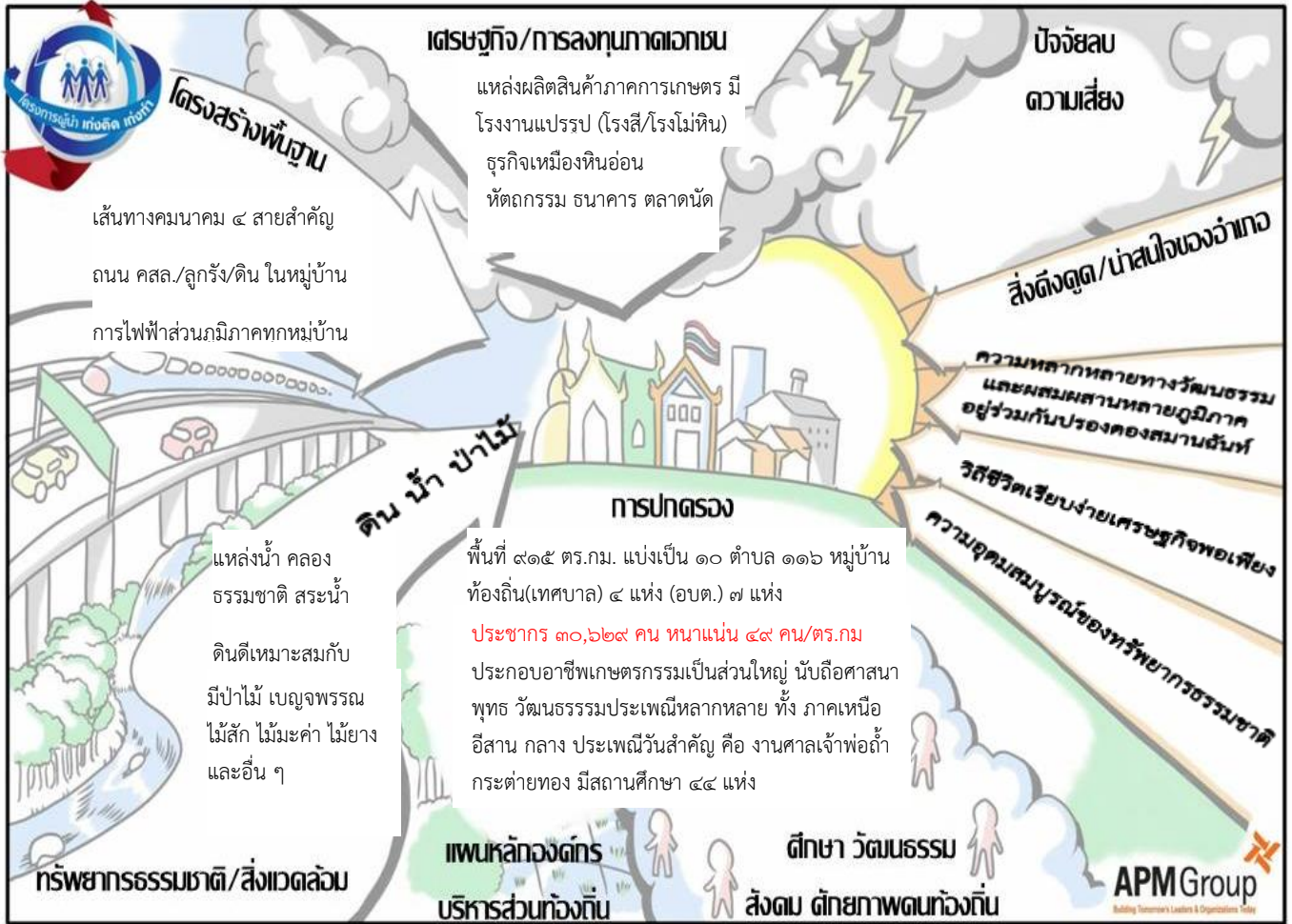

๒.๒ การกำหนดตำแหน่งการพัฒนาอำเภอ (Positioning)

ตำแหน่งการพัฒนาของอำเภอฟรานกระต่าย จังหวัดกำแพงเพชร

“เป็นแหล่งผลิตพืชเศรษฐกิจชั้นนำที่มีประสิทธิภาพ”

ตารางวิเคราะห์ตำแหน่งในการพัฒนาอำเภอ

ประเด็นศักยภาพ	การวิเคราะห์และการประเมิน					ผลรวมคะแนนการวิเคราะห์และประเมิน (เต็ม ๒๕ คะแนน)
	ความสำคัญ	ความเร่งด่วนในการดำเนินการ	ความเป็นประโยชน์ (ผลกระทบ) ต่อพื้นที่	ความเป็นไปได้ในการพัฒนา	ความสอดคล้องกับสภาพของจังหวัด	
๑ ด้านเศรษฐกิจ	๕	๔	๔	๕	๔	๒๒
๒ ด้านการเกษตร	๕	๕	๕	๔	๔	๒๓
๓ ด้านสังคม สาธารณสุขการศึกษา	๔	๔	๕	๔	๔	๒๑
๔ ด้านอุตสาหกรรมและพาณิชยกรรมและแรงงาน	๕	๔	๔	๔	๔	๒๑
๕ ด้านทรัพยากรธรรมชาติและสิ่งแวดล้อม	๔	๔	๓	๓	๓	๑๗
๖ ด้านความมั่นคง	๔	๕	๔	๓	๓	๑๙

๒.๓ การประเมินศักยภาพทางยุทธศาสตร์ของพื้นที่อำเภอ (SWOT Analysis)

จุดแข็ง (Strengths)

- S๑ มีแหล่งท่องเที่ยวทางธรรมชาติที่สวยงาม
- S๒ ผลผลิตทางการเกษตรมีหลากหลาย
- S๓ ประชาชนในพื้นที่มีอัธยาศัยไมตรีที่ดี
- S๔ ผู้นำหมู่บ้านมีความเข้มแข็งและให้ความร่วมมือกับส่วนราชการดี
- S๕ มีลำคลองเชื่อมต่อแหล่งน้ำ

จุดอ่อน (Weaknesses)

- W๑ มีน้ำใช้ในการเกษตรไม่เพียงพอ
- W๒ ถนนที่ใช้ในการเดินทางส่วนใหญ่ยังเป็นถนนลูกรัง
- W๓ ขาดศูนย์กลางทางการค้าในการจำหน่ายผลิตภัณฑ์และผลผลิตของอำเภอ

โอกาส (Opportunities)

- O๑ มีลำคลองไหลผ่าน
- O๒ ส่วนราชการให้การสนับสนุนและประสานงานกันได้ดี
- O๓ ประชาชนให้ความร่วมมือกับส่วนราชการเป็นอย่างดี
- O๔ นโยบาย/มาตรการของรัฐบาลที่เอื้อต่อการพัฒนา
- O๕ นโยบาย/มาตรการของรัฐบาลที่เอื้อต่อการพัฒนา
- O๖ กระแสการบริโภคอาหารปลอดภัย

ภัยคุกคาม (Threats)

- T๑ ขาดศูนย์กลางทางการค้าในการจำหน่ายผลิตภัณฑ์และผลผลิตของอำเภอ
- T๒ เกิดปัญหาน้ำท่วมในฤดูฝนทำให้การเกษตรได้รับความเสียหาย
- T๓ เกษตรกรได้รับผลกระทบจากปัญหาราคาผลผลิตทางการเกษตรไม่แน่นอน
- T๔ เกิดโรคระบาดในพื้นที่
- T๕ ภัยแล้งในฤดูแล้งทำให้และไม่สามารถกักเก็บน้ำสำหรับการเกษตรได้

๒.๔ การวิเคราะห์ทิศทางการพัฒนาศาสตร์การพัฒนาศาสตร์พื้นที่อำเภอ (TOWS Matrix)

<p style="text-align: center;">ปัจจัยภายใน</p> <p style="text-align: center;">ปัจจัยภายนอก</p>	จุดแข็ง (Strengths)	จุดอ่อน (Weaknesses)
	<p>S๑ ทรัพยากรทางธรรมชาติยังคงมีความสมบูรณ์อยู่มาก จึงมีพื้นที่ในการเลี้ยงสัตว์กินพืชตามป่าเขาและทุ่งหญ้าในหมู่บ้านได้อย่างทั่วถึง</p> <p>S๒ มีพื้นที่ที่เหมาะสมและที่ดินที่เพียงพอต่อการเพาะปลูกพืชที่หลากหลายจึงมีโอกาสนในการปลูกพืชผลทางการเกษตรได้มากขึ้น</p> <p>S๓ พืชเศรษฐกิจที่สำคัญ คือ ข้าวและมันสำปะหลังมีปริมาณการผลิตสูงสามารถกระจายผลผลิตสู่พื้นที่อื่นได้ อันเป็นการกระจายรายได้สู่เกษตรกรในท้องถิ่น</p> <p>S๔ มีทรัพยากรประเภทหินอ่อนอยู่พอสมควร จึงสามารถนำเศษวัสดุหินอ่อนมาทำอุตสาหกรรม และหัตถกรรมหินอ่อนได้ตามความเหมาะสม โดยคำนึงถึงความสมดุลทางธรรมชาติ</p> <p>S๕ ที่แหล่งท่องเที่ยวตามธรรมชาติและโบราณสถานหลายแห่งซึ่งมีประวัติศาสตร์และความเป็นมาช้านานกระจายอยู่ตามท้องที่ต่างๆในเขตอำเภอ</p> <p>S๖ ตัวอำเภออยู่ใกล้ตัวจังหวัด จึงสามารถรองรับการพัฒนาในด้านต่างๆ (สังคมและเศรษฐกิจ) เช่น แหล่งที่อยู่อาศัย และการค้าขายซึ่งอาจจะมีการแผ่ขยายการพัฒนาออกมาจากตัวจังหวัดได้</p>	<p>W๑ ขาดแหล่งน้ำ เนื่องจากอำเภอพรานกระต่ายไม่มีแม่น้ำสายหลักไหลผ่าน มีเพียงคลองที่เชื่อมต่อแหล่งน้ำหรือแม่น้ำ จึงไม่สามารถสร้างแหล่งกักเก็บน้ำ ส่งผลให้ประสบปัญหาภัยแล้งและเสี่ยงต่อการเกิดอุทกภัย</p> <p>W๒ การเกษตรมีการใช้สารเคมีสูงทำให้สินค้าขาดคุณภาพ ขาดมาตรฐานความปลอดภัยส่งผลทำให้ประชาชนเจ็บป่วย ทรัพยากรดินเสื่อมโทรม ดินมีสภาพความเป็นกรดและเกิดโรคระบาดในพืช</p> <p>W๓ ขาดการเข้าถึงข้อมูลข่าวสารทางการเกษตร ความเคลื่อนไหวของสินค้าทางการเกษตร สถานการตลาดเพื่อวางแผนการผลิตที่เหมาะสม</p> <p>W๔ แหล่งท่องเที่ยวยังขาดการพัฒนาและกิจกรรมการท่องเที่ยว เพื่อสร้างรายได้ให้แก่ประชาชนในท้องถิ่น</p>

โอกาส (Opportunities)	SO : กลยุทธ์เชิงรุก	WO : กลยุทธ์เชิงแก้ไข
<p>O๑ การพัฒนาด้านเทคโนโลยีสารสนเทศและการสื่อสารและเทคโนโลยีชีวภาพอย่างต่อเนื่องส่งผลดีต่อการเพิ่มมูลค่าการผลิตและการค้า โดยเฉพาะกระแสการค้า E-commerce เพื่อให้มีช่องทางการจำหน่ายสินค้าจากอุตสาหกรรมและสินค้าทางการเกษตรได้หลายช่องทาง</p> <p>O๒ มีเทคโนโลยีองค์ความรู้ด้านการเกษตรที่นำมาปรับปรุงโครงสร้างทางการเกษตร เพื่อการพัฒนาอย่างยั่งยืน</p> <p>O๓ ทุกภาคส่วนราชการให้การสนับสนุนทั้งด้านวิชาการและด้านงบประมาณ</p> <p>O๔ การรวมตัวของประชาคมเศรษฐกิจอาเซียน (AEC) ในปี ๒๕๕๘ ทำให้มีจำนวนผู้บริโภคจากประเทศสมาชิกสูงขึ้น เป็นโอกาสทางการค้า การลงทุน การท่องเที่ยว</p> <p>O๕ <u>นโยบาย/มาตรการของรัฐบาลที่เอื้อต่อการพัฒนา</u> ได้แก่ การส่งเสริมการท่องเที่ยว การส่งเสริมการเกษตรอินทรีย์ สินค้าเกษตรปลอดภัย</p> <p>O๖ <u>กระแสการบริโภคอาหารปลอดภัย</u> ปัจจุบันต้องยอมรับว่าพฤติกรรมผู้บริโภคอาหารปลอดภัย แนวโน้มที่เกิดขึ้นอย่างเป็นรูปธรรมและต่อเนื่อง และในอนาคตผู้คนจะให้ความสำคัญกับการบริโภคอาหารที่ปลอดภัยมากขึ้น เนื่องจากการเรียนรู้ผ่านโลก Social Media และอัตราการเกิดโรคที่เกิดจากการบริโภคอาหารที่ไม่ถูกสุขลักษณะเพิ่มขึ้น จึงเป็นโอกาสของอำเภอโกสัมพินคร ใน</p>	<p>(ใช้ความเข้มแข็งจากภายในแสวงประโยชน์จากโอกาสภายนอก)</p> <p>๑) พัฒนาองค์กรเกษตรกร</p> <p>๒) เพิ่มศักยภาพการผลิต</p>	<p>(ขจัดความอ่อนแอภายในโดยฉวยประโยชน์จากโอกาสภายนอก)</p> <p>๑) บริหารจัดการน้ำอย่างเป็นระบบ</p> <p>๒) พัฒนาระบบการคมนาคมขนส่งให้ได้มาตรฐาน</p> <p>๓) รมรงค์ให้เกษตรกร ลดการใช้สารเคมีในกระบวนการผลิตภาคเกษตร และเน้นให้เห็นประโยชน์ในระยะยาวของการไม่ใช้สารเคมี โดยการสร้างแรงจูงใจ ทั้งในแง่การลดต้นทุน ถูกสุขอนามัย ควบคู่กับการจัดให้มี ตลาดสินค้าเกษตรปลอดภัย เป็นต้นแบบให้ผู้ผลิต ผู้บริโภค นำสินค้าเกษตรปลอดภัยมาจำหน่ายอย่างต่อเนื่อง</p> <p>๔) จัดสร้างแหล่งกักเก็บน้ำให้มีเพียงพอต่อการผลิตสินค้าเกษตร</p> <p>๕) ประชาสัมพันธ์ รมรงค์ ป้องกันไม่ให้ทำลายบุกรุกป่า</p> <p>๖) พัฒนาคุณภาพของสินค้า ให้ตรงกับความต้องการของตลาดและผู้บริโภค</p>

<p>การส่งเสริม ผลักดันให้เกษตรกรผลิตสินค้าปลอดภัย</p>		
<p>ภัยคุกคาม (Threats)</p> <p>T๑ การเกิดภาวะโลกร้อน ภัยแล้ง อุทกภัย ทำให้ประสบปัญหาโดยตรงต่อการเกษตร ทำให้ผลผลิตทางการเกษตรมีราคาไม่แน่นอน และมีความแปรปรวนสูง</p> <p>T๒ ค่านิยมในการบริโภควัตถุดิบมีกระแสวัฒนธรรมต่างชาติ ทำให้ประชาชนหลงลืมวิถีความเป็นอยู่อย่างพอเพียง ลืมรากฐานวัฒนธรรมท้องถิ่น</p> <p>T๓ การเข้าสู่ประชาคมอาเซียน ทำให้มีคู่แข่งในการผลิตสินค้าที่คล้ายคลึงกัน ก่อให้เกิดปัญหาราคาสินค้าตกต่ำ</p> <p>T๔ เกิดโรคระบาดในพื้นที่ เช่น โรคโควิด-๑๙ ,โรคฝีดาษลิง</p>	<p>ST : กลยุทธ์เชิงป้องกัน</p> <p>(ใช้ความเข้มแข็งภายในหลีกเลี่ยงสิ่งกีดขวางภายนอก)</p> <p>๑) เสริมสร้างความปลอดภัยในชีวิตและทรัพย์สิน และความเข้มแข็งของหมู่บ้าน/ชุมชน</p> <p>๒) จัดทำแผนป้องกันและบรรเทาสาธารณภัย</p> <p>๓) การประชาสัมพันธ์ให้ประชาชนในพื้นที่ทราบข้อมูลข่าวสารเกี่ยวกับโรคระบาด และวิธีการปฏิบัติในการป้องกันโรคระบาด</p> <p>- จัดทำแผนบริหารความเสี่ยงในพื้นที่</p>	<p>WT : กลยุทธ์เชิงรับ</p> <p>(ลดความอ่อนแอภายในและหลีกเลี่ยงสิ่งกีดขวางภายนอก)</p> <p>๑) ส่งเสริมพฤติกรรมสุขภาพ โดยการลด ละเลิก พฤติกรรมเสี่ยงต่อสุขภาพ</p> <p>๒) ส่งเสริมการรวมกลุ่มจัดตั้งตลาดกลางจำหน่ายผลิตภัณฑ์และผลผลิตของอำเภอ</p> <p>๓) การจัดทำแผนบริหารความเสี่ยง และการบูรณาทุกภาคส่วนในการดำเนินการแก้ไขปัญหาในพื้นที่และปฏิบัติตามนโยบายของรัฐ กระทรวง กรม และจังหวัด</p>

ส่วนที่ ๓

เป้าหมายการพัฒนาของอำเภอ ๕ ปี (พ.ศ. ๒๕๖๖ – ๒๕๗๐)

๓.๑ เป้าหมายการพัฒนาอำเภอ (วิสัยทัศน์ของอำเภอ)

๓.๒ พันธกิจ (ถ้ามี)

๓.๓ วัตถุประสงค์ (เป้าหมายรวม)

๓.๔ ประเด็นการพัฒนาอำเภอ (ประเด็นยุทธศาสตร์)

๓.๕ เป้าหมายเชิงยุทธศาสตร์ ตัวชี้วัด ค่าเป้าหมาย

๓.๖ แนวทางการพัฒนา (กลยุทธ์) ของแต่ละประเด็นการพัฒนา



ส่วนที่ ๓ ข้อมูลแผนพัฒนาอำเภอ ๕ ปี (พ.ศ. ๒๕๖๖ - ๒๕๗๐) มีองค์ประกอบ ดังนี้

๓.๑ เป้าหมายการพัฒนาอำเภอ

ผู้นำเกษตรปลอดภัย ส่งเสริมการท่องเที่ยวเชิงอนุรักษ์ ส่งเสริมพัฒนาคุณภาพชีวิตอย่างยั่งยืน

๓.๒ พันธกิจ

๑. นำปรัชญาเศรษฐกิจพอเพียงมาเป็นแนวทางให้ราษฎรอยู่ดีมีสุข
๒. บำบัดทุกข์ บำรุงสุข ให้แก่เด็ก เยาวชน คนชรา คนพิการ ผู้ด้อยโอกาส และประชาชนในอำเภอ
พจนานกระจายให้มีคุณภาพชีวิตที่
๓. บริหารทรัพยากรธรรมชาติและสิ่งแวดล้อมให้สมดุลอย่างยั่งยืน
๔. เพิ่มประสิทธิภาพในทุกๆด้านเพื่อการบริการประชาชนอย่างมีประสิทธิภาพ
๕. การส่งเสริมการบริหารจัดการตามหลักธรรมาภิบาล

๓.๓ วัตถุประสงค์

๑. เพื่อเพิ่มรายได้และสร้างคุณภาพชีวิตที่ดีให้กับประชาชนในพื้นที่
๒. เพื่อให้ประชาชนมีคุณภาพชีวิตที่ดีขึ้นมีความปลอดภัยในชีวิตและทรัพย์สิน และอยู่ร่วมกัน
อย่างสันติสุข
๓. เพื่อเพิ่มรายได้จากการท่องเที่ยวและพัฒนาแหล่งท่องเที่ยวในพื้นที่
๔. ทรัพยากรธรรมชาติและสิ่งแวดล้อมได้รับการอนุรักษ์และฟื้นฟูอย่างยั่งยืนโดยกระบวนการ
มีส่วนร่วม

๓.๔ ประเด็นยุทธศาสตร์

ประเด็นการพัฒนาอำเภอที่ ๑ การสร้างมูลค่าเพิ่มทางการเกษตร การค้า อุตสาหกรรม และ
ส่งเสริมการผลิตพืชพลังงานทดแทนอย่างมีประสิทธิภาพ

ประเด็นการพัฒนาอำเภอที่ ๒ พัฒนาและส่งเสริมการท่องเที่ยวธรรมชาติและวิถีชุมชนให้มี
ศักยภาพอย่างยั่งยืน

ประเด็นการพัฒนาอำเภอที่ ๓ พัฒนาคุณภาพชีวิต ความมั่นคงทางสังคม ความปลอดภัยใน
ชีวิตและทรัพย์สิน และสิ่งแวดล้อมอย่างยั่งยืน โดยยึดมั่นสถาบันหลักของชาติ

๓.๕ เป้าหมายเชิงยุทธศาสตร์ ตัวชี้วัด ค่าเป้าหมาย

ประเด็นยุทธศาสตร์ ๑ การสร้างมูลค่าเพิ่มทางการเกษตร การค้า อุตสาหกรรม และส่งเสริมการผลิตพืชพลังงานทดแทนอย่างมีประสิทธิภาพ

เป้าหมาย เชิงยุทธศาสตร์	ตัวชี้วัด	ค่าเป้าหมาย						แนวทางการพัฒนา (กลยุทธ์)
		พ.ศ. ๒๕๖๖	พ.ศ. ๒๕๖๗	พ.ศ. ๒๕๖๘	พ.ศ. ๒๕๖๙	พ.ศ. ๒๕๗๐	พ.ศ. ๒๕๖๖- ๒๕๗๐	
การสร้างมูลค่าเพิ่มทางการเกษตร การค้า อุตสาหกรรม และส่งเสริมการผลิตพืชพลังงาน ทดแทนอย่างมีประสิทธิภาพ	๑. ร้อยละของหมู่บ้านที่ ได้รับการพัฒนาโครงสร้าง พื้นฐานทางเศรษฐกิจ	๕	๕	๕	๕	๕	๕	๑. การบริหารและการพัฒนาโครงสร้างพื้นฐาน ๒. การส่งเสริมผลผลิตทางการเกษตร ๓. การส่งเสริมวิสาหกิจขนาดกลางและขนาดย่อม
	๑. ร้อยละของกลุ่มและ กองทุนที่ได้รับการส่งเสริม	๕	๕	๕	๕	๕	๕	
	๒. ร้อยละของรายได้ที่ เกษตรกรที่ได้รับเพิ่มขึ้น	๕	๕	๕	๕	๕	๕	
	๓. ร้อยละของการจำหน่าย สินค้าเกษตรหลักของ อำเภอที่เพิ่มขึ้น	๕	๕	๕	๕	๕	๕	
	๔. ร้อยละของ ผู้ประกอบการวิสาหกิจ ขนาดกลางและขนาดย่อม ที่ได้รับการส่งเสริม	๕	๕	๕	๕	๕	๕	

หมายเหตุ ค่าเป้าหมาย ๑๐ หมายถึง ร้อยละ ๑๐

ประเด็นยุทธศาสตร์ ๒ พัฒนาและส่งเสริมการท่องเที่ยวธรรมชาติและวิถีชุมชนให้มีศักยภาพอย่างยั่งยืน

เป้าหมาย เชิงยุทธศาสตร์	ตัวชี้วัด	ค่าเป้าหมาย						แนวทางการพัฒนา (กลยุทธ์)
		พ.ศ. ๒๕๖๖	พ.ศ. ๒๕๖๗	พ.ศ. ๒๕๖๘	พ.ศ. ๒๕๖๙	พ.ศ. ๒๕๗๐	พ.ศ. ๒๕๖๖- ๒๕๗๐	
พัฒนาและส่งเสริมการท่องเที่ยวธรรมชาติและวิถีชุมชนให้มีศักยภาพอย่างยั่งยืน	๑. ร้อยละของหมู่บ้าน/ชุมชนเป้าหมายที่มีความรู้ความเข้าใจในแนวทางการเศรษฐกิจพอเพียง	๕	๕	๕	๕	๕	๕	๑. การพัฒนาด้านคุณภาพชีวิตและการศึกษา ๒. การส่งเสริมให้ประชาชน /หมู่บ้านเป็นชุมชนคุณธรรม ๓. การสร้างความรู้ความเข้าใจให้กับชุมชนตามแนวทางเศรษฐกิจพอเพียง
	๒. ร้อยละของหมู่บ้าน/ชุมชนที่ได้รับการสนับสนุนการประกอบอาชีพ	๕	๕	๕	๕	๕	๕	
	๓. ร้อยละของชุมชนเป้าหมายที่ได้รับการพัฒนาด้านคุณภาพชีวิตและการศึกษา	๕	๕	๕	๕	๕	๕	
	๔. ร้อยละของหมู่บ้านที่เข้าร่วมชุมชนคุณธรรม	๕	๕	๕	๕	๕	๕	

หมายเหตุ ค่าเป้าหมาย ๑๐ หมายถึง ร้อยละ ๑๐

ประเด็นยุทธศาสตร์ ๓ พัฒนาคูณภาพชีวิต ความมั่นคงทางสังคม ความปลอดภัยในชีวิตและทรัพย์สิน และสิ่งแวดล้อมอย่างยั่งยืน โดยยึดมั่นสถาบันหลักของชาติ

เป้าหมาย เชิงยุทธศาสตร์	ตัวชี้วัด	ค่าเป้าหมาย						แนวทางการพัฒนา (กลยุทธ์)
		พ.ศ. ๒๕๖๖	พ.ศ. ๒๕๖๗	พ.ศ. ๒๕๖๘	พ.ศ. ๒๕๖๙	พ.ศ. ๒๕๗๐	พ.ศ. ๒๕๖๖- ๒๕๗๐	
พัฒนาคูณภาพชีวิต ความ มั่นคงทางสังคม ความ ปลอดภัยในชีวิตและ ทรัพย์สิน และสิ่งแวดล้อม อย่างยั่งยืน โดยยึดมั่น สถาบันหลักของชาติ	๑. ร้อยละของจำนวนแหล่ง ทรัพยากรธรรมชาติ ที่ได้รับการ อนุรักษ์ ฟื้นฟูและป้องกัน	๑๐	๑๐	๑๐	๑๐	๑๐	๒๐	๑. การส่งเสริมให้ทุกภาคส่วนมีส่วนร่วมในการจัดการ ทรัพยากรธรรมชาติและสิ่งแวดล้อม ๒. การส่งเสริมการท่องเที่ยวเชิงนิเวศและประเพณี ท้องถิ่น
	๒. ร้อยละของจำนวนโครงการส่งเสริม การท่องเที่ยวเชิงนิเวศและประเพณี ท้องถิ่น	๕	๑๐	๑๐	๑๐	๑๐	๑๕	
	๓. ร้อยละของรายได้ที่เกษตรกรที่ ได้รับเพิ่มขึ้น	๕	๕	๕	๕	๕	๕	
	๔. ร้อยละของกลุ่ม/เครือข่ายที่มีส่วน ร่วมในการจัดการทรัพยากรธรรมชาติและ สิ่งแวดล้อม	๑๐	๑๐	๑๐	๑๐	๑๐	๑๐	
	๕. ร้อยละของจำนวนแหล่งท่องเที่ยว ที่ได้รับการพัฒนา	๕	๕	๕	๕	๕	๕	

หมายเหตุ ค่าเป้าหมาย ๑๐ หมายถึง ร้อยละ ๑๐

๓.๖ แนวทางการพัฒนา (กลยุทธ์) ของแต่ละประเด็นการพัฒนา

ห่วงโซ่คุณค่า (Value Chain)

ประเด็นการพัฒนาอำเภอ ที่ ๑ การสร้างมูลค่าเพิ่มทางการเกษตร การค้า อุตสาหกรรม และส่งเสริมการผลิตพืชพลังงานทดแทนอย่างมีประสิทธิภาพ

ประเด็นปัญหาสำคัญ (Critical Issues) : ผลผลิตทางการเกษตรตกต่ำ ขาดแคลนน้ำ ถนนคมนาคม /ส่งสินค้าทางการเกษตรไม่สะดวก

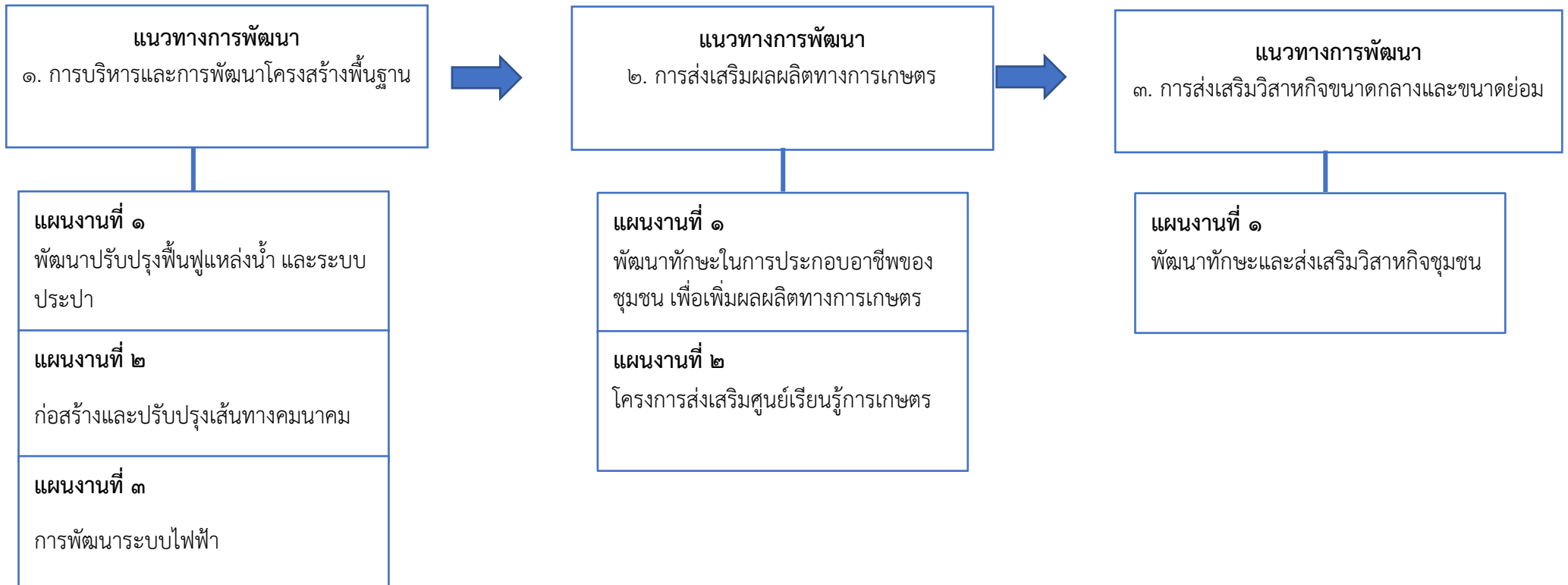

ห่วงโซ่คุณค่า (Value Chain)

ประเด็นการพัฒนาอำเภอ ที่ ๒ พัฒนาและส่งเสริมการท่องเที่ยวธรรมชาติและวิถีชุมชนให้ศักยภาพอย่างยั่งยืน

ประเด็นปัญหาสำคัญ (Critical Issues) : การพัฒนาด้านการท่องเที่ยวยังไม่ได้รับการพัฒนาอย่างต่อเนื่อง และยังไม่มี การประชาสัมพันธ์อย่างแพร่หลาย

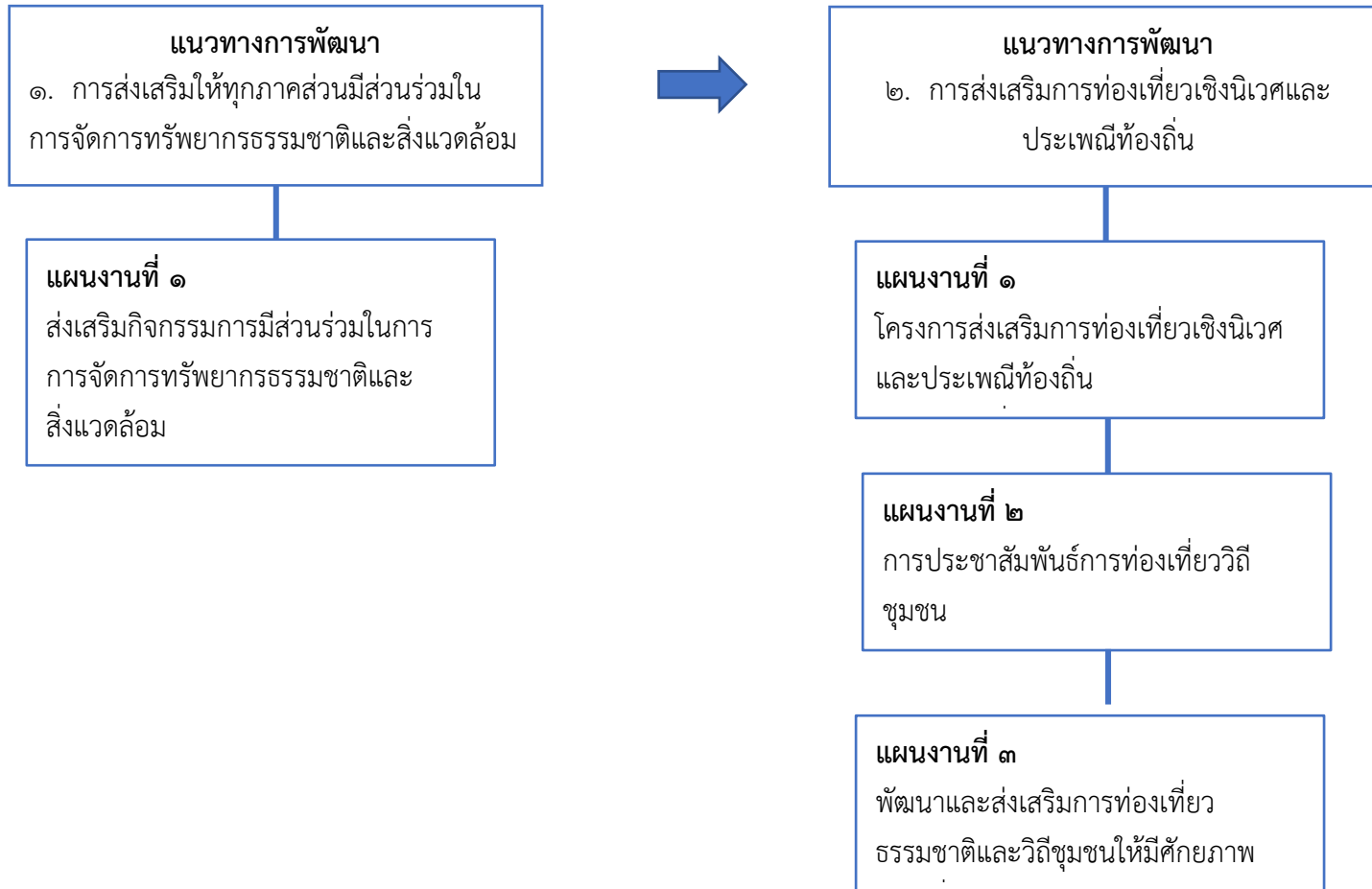

ห่วงโซ่คุณค่า (Value Chain)

ประเด็นการพัฒนาอำเภอ ที่ ๓ พัฒนาคุณภาพชีวิต ความมั่นคงทางสังคม ความปลอดภัยในชีวิตและทรัพย์สิน และสิ่งแวดล้อมอย่างยั่งยืน โดยยึดมั่นสถาบันหลักของชาติ

ประเด็นปัญหาสำคัญ (Critical Issues) : การพัฒนาด้านคุณภาพชีวิต และความเป็นอยู่ของประชาชนไม่ได้รับการพัฒนาอย่างต่อเนื่อง

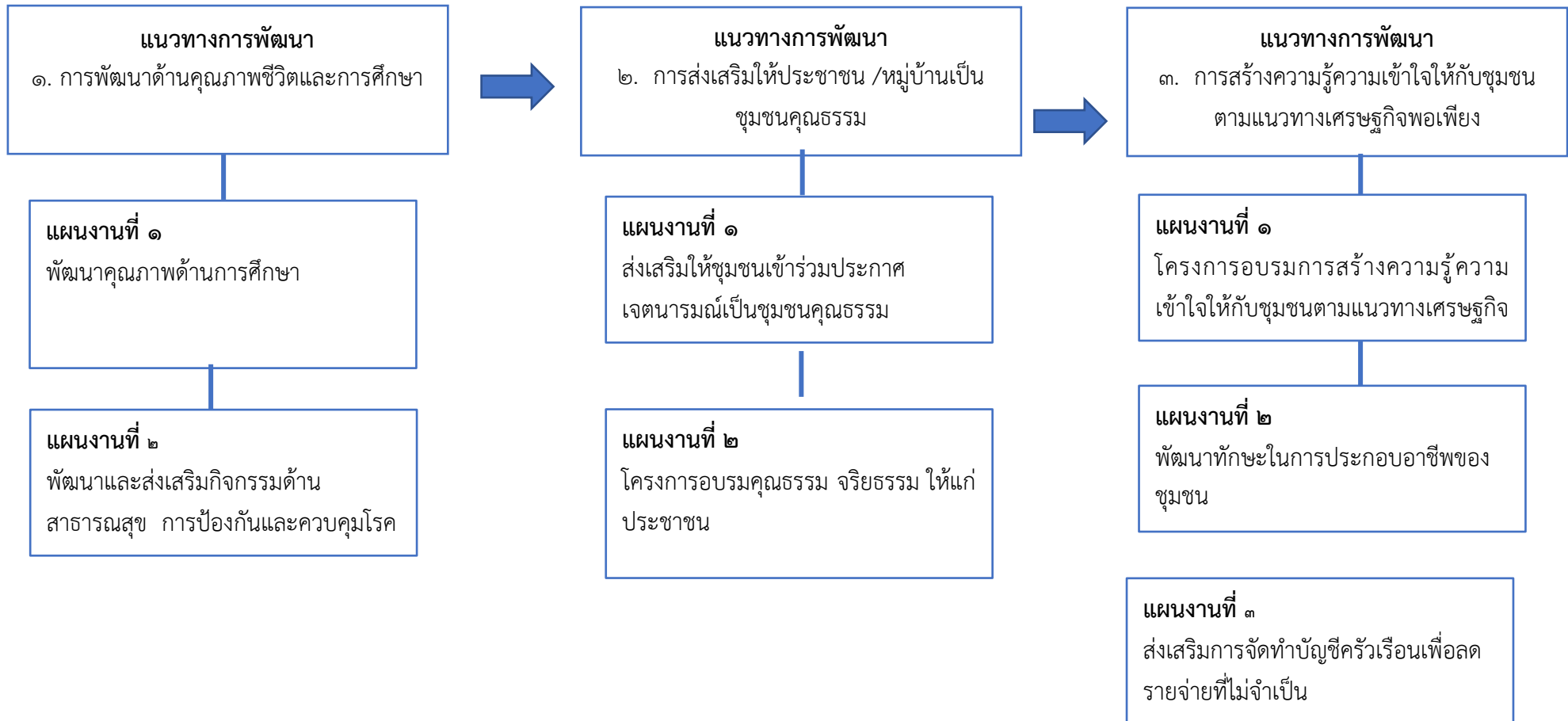

ส่วนที่๔

โครงการภายใต้ประเด็นการพัฒนา

ส่วนที่ ๔

โครงการภายใต้ประเด็นการพัฒนา

บัญชีรายการ ชุดโครงการ	งบประมาณดำเนินการ					แหล่งที่มา ของ งบประมาณ	ยุทธศาสตร์ ชาติ	หน่วย ดำเนินการ
	พ.ศ.๒๕๖๖	พ.ศ.๒๕๖๗	พ.ศ.๒๕๖๘	พ.ศ.๒๕๖๙	พ.ศ.๒๕๗๐			
ประเด็นการพัฒนาอำเภอที่ ๑ การสร้างมูลค่าเพิ่มทางการเกษตร การค้า อุตสาหกรรม และส่งเสริมการผลิตพืชพลังงานทดแทนอย่างมีประสิทธิภาพ								
๑. โครงการก่อสร้างฝายน้ำล้น ม.๒ ต.วังควง	-	-	๑,๐๐๐,๐๐๐	-	-	๑	๓	อ.พราน กระต่าย
๒. โครงการขุดลอกคลองส่งน้ำจากบ้านนายพบ สระเกตุ- คลองแม่ระกา ม.๒ ต.วังควง	-	-	๑,๐๐๐,๐๐๐	-	-	๑	๓	อ.พราน กระต่าย
๓. โครงการขุดลอกคลองน้ำแดง ม.๓ ต.วังควง	๑,๐๐๐,๐๐๐	-	-	-	-	๑	๓	อ.พราน กระต่าย
๔. โครงการขุดลอกคลองแม่ระกา ม.๔ ต.วังควง	-	-	-	๑,๐๐๐,๐๐๐	-	๑	๓	อ.พราน กระต่าย
๕. โครงการขุดลอกคลองหนองเรือหอ ม.๕ ต.วังควง	๔๐๐,๐๐๐	-	-	-	-	๑	๓	อ.พราน กระต่าย
๖. โครงการขุดสระเก็บน้ำเพื่อการเกษตร ม.๕ ต.วังควง	-	-	๖๐๐,๐๐๐	-	-	๑	๓	อ.พราน กระต่าย
๗. โครงการขุดลอกคลองส่งน้ำ ม.๖ ต.วังควง	-	๑,๐๐๐,๐๐๐	-	-	-	๑	๓	อ.พราน กระต่าย
๘. โครงการขุดลอกคลองส่งน้ำ ม.๗ ต.วังควง	-	-	๑,๐๐๐,๐๐๐	-	-	๑	๓	อ.พราน กระต่าย
๙. โครงการขุดลอกคลองส่งน้ำ ม.๘ ต.วังควง	-	-	-	๕๐๐,๐๐๐	-	๑	๓	อ.พราน กระต่าย

บัญชีรายการ ชุดโครงการ	งบประมาณดำเนินการ					แหล่งที่มา ของ งบประมาณ	ยุทธศาสตร์ ชาติ	หน่วย ดำเนินการ
	พ.ศ.๒๕๖๖	พ.ศ.๒๕๖๗	พ.ศ.๒๕๖๘	พ.ศ.๒๕๖๙	พ.ศ.๒๕๗๐			
ประเด็นการพัฒนาอำเภอที่ ๑ การสร้างมูลค่าเพิ่มทางการเกษตร การค้า อุตสาหกรรม และส่งเสริมการผลิตพืชพลังงานทดแทนอย่างมีประสิทธิภาพ								
๑๐. โครงการขุดลอกคลองแม่ระกาพร้อมฝายกั้นน้ำ ม.๙ ต.วังควง	-	๒,๐๐๐,๐๐๐	-	-	-	๑	๓	อ.พราน กระต่าย
๑๑. โครงการขุดลอกคลองส่งน้ำ ม.๑๐ ต.วังควง	-	-	๕๐๐,๐๐๐	-	-	๑	๓	อ.พราน กระต่าย
๑๒. โครงการก่อสร้างทางข้ามคลอง ม.๑๑ ต.วังควง	-	-	๕๐๐,๐๐๐	-	-	๑	๓	อ.พราน กระต่าย
๑๓. โครงการก่อสร้างฝายน้ำล้นกั้น คลองหลายปม ม.๑๒ ต.วังควง	-	-	๖๐๐,๐๐๐	-	-	๑	๓	อ.พราน กระต่าย
๑๕. โครงการขุดลอกคลองมะดัน ม.๑ ต.ห้วยยั้ง	-	-	๖๐๐,๐๐๐	-	-	๑	๓	อ.พราน กระต่าย
๑๖. โครงการก่อสร้างฝายน้ำล้นบ้านคลองกลาง ม.๒ ต.ห้วยยั้ง	-	-	๖๐๐,๐๐๐	-	-	๑	๓	อ.พราน กระต่าย
๑๗. โครงการขุดลอกคลองส่งน้ำ ม.๓ ต.ห้วยยั้ง	-	๑,๐๐๐,๐๐๐	-	-	-	๑	๓	อ.พราน กระต่าย
๑๘. โครงการขุดลอกคลองและสร้างฝายน้ำล้น ม.๔ ต.ห้วยยั้ง	๑,๐๐๐,๐๐๐	-	-	-	-	๑	๓	อ.พราน กระต่าย
๑๙. โครงการขุดสระเก็บน้ำ ม.๔ ต.ห้วยยั้ง	-	-	๕๐๐,๐๐๐	-	-	๑	๓	อ.พราน กระต่าย
๒๐. โครงการลานตากพืชผลทางการเกษตรบ้านดอกเข็ม ม.๕ ต.ห้วยยั้ง	-	๑,๔๐๐,๐๐๐	-	-	-	๑	๓	อ.พราน กระต่าย
๒๒. โครงการก่อสร้างระบบประปาหมู่บ้านขนาดกลาง ม.๖ ต.ห้วยยั้ง	-	-	-	๑,๕๐๐,๐๐๐	-	๑	๓	อ.พราน กระต่าย

บัญชีรายการ ชุดโครงการ	งบประมาณดำเนินการ					แหล่งที่มา ของ งบประมาณ	ยุทธศาสตร์ ชาติ	หน่วย ดำเนินการ
	พ.ศ.๒๕๖๖	พ.ศ.๒๕๖๗	พ.ศ.๒๕๖๘	พ.ศ.๒๕๖๙	พ.ศ.๒๕๗๐			
ประเด็นการพัฒนาอำเภอที่ ๑ การสร้างมูลค่าเพิ่มทางการเกษตร การค้า อุตสาหกรรม และส่งเสริมการผลิตพืชพลังงานทดแทนอย่างมีประสิทธิภาพ								
๒๓. โครงการขุดลอกคลองส่งน้ำ ม.๖ ต.วังคอง	๑,๐๐๐,๐๐๐	-	-	-	-	๑	๓	อ.พราน กระต่าย
๒๔. โครงการขุดลอกคลองส่งน้ำ ม.๗ ต.ห้วยยั้ง	-	๑,๐๐๐,๐๐๐	-	-	-	๑	๓	อ.พราน กระต่าย
๒๕. โครงการก่อสร้างท่อลอดเหลี่ยม ม.๗ ต.ห้วยยั้ง	-	-	๖๐๐,๐๐๐	-	-	๑	๓	อ.พราน กระต่าย
๒๖. โครงการขุดลอกคลองส่งน้ำ ม.๘ ต.ห้วยยั้ง	-	-	๑,๐๐๐,๐๐๐	-	-	๑	๓	อ.พราน กระต่าย
๒๗. โครงการขุดลอกคลองและสร้างฝายน้ำล้น ม.๙ ต. ห้วยยั้ง	-	-	-	๑,๐๐๐,๐๐๐	-	๑	๓	อ.พราน กระต่าย
๒๘. โครงการขุดลอกคลองส่งน้ำ ม.๑ ต.วังตะแบก	๙๐๐,๐๐๐	-	-	-	-	๑	๓	อ.พราน กระต่าย
๒๙. โครงการขุดลอกคลองส่งน้ำ ม.๒ ต.วังตะแบก	-	๑,๐๐๐,๐๐๐	-	-	-	๑	๓	อ.พราน กระต่าย
๓๐. โครงการลานตากพืชผลทางการเกษตร ม.๒ ต.วัง ตะแบก	-	-	-	๑,๙๐๐,๐๐๐	-	๑	๓	อ.พราน กระต่าย
๓๑. โครงการขุดลอกคลอง ม.๔ ต.วังตะแบก	๕๐๐,๐๐๐	-	-	-	-	๑	๓	อ.พราน กระต่าย
๓๒. โครงการขุดลอกคลองส่งน้ำ ม.๕ ต.วังตะแบก	๕๐๐,๐๐๐	-	-	-	-	๑	๓	อ.พราน กระต่าย
๓๓. โครงการขุดลอกคลองส่งน้ำ ม.๖ ต.วังตะแบก	-	-	๑,๓๐๐,๐๐๐	-	-	๑	๓	อ.พราน กระต่าย

บัญชีรายการ ชุดโครงการ	งบประมาณดำเนินการ					แหล่งที่มา ของ งบประมาณ	ยุทธศาสตร์ ชาติ	หน่วย ดำเนินการ
	พ.ศ.๒๕๖๖	พ.ศ.๒๕๖๗	พ.ศ.๒๕๖๘	พ.ศ.๒๕๖๙	พ.ศ.๒๕๗๐			
ประเด็นการพัฒนาอำเภอที่ ๑ การสร้างมูลค่าเพิ่มทางการเกษตร การค้า อุตสาหกรรม และส่งเสริมการผลิตพืชพลังงานทดแทนอย่างมีประสิทธิภาพ								
๓๔. โครงการขุดลอกคลองส่งน้ำ ม.๗ ต.วังตะแบก	๑,๐๐๐,๐๐๐	-	-	-	-	๑	๓	อ.พราน กระต่าย
๓๕. โครงการลานตากข้าวชุมชนพร้อมนางข้าวชุมชน ม.๙ ๓๖. ต.วังตะแบก	-	๒,๐๐๐,๐๐๐	-	-	-	๑	๓	อ.พราน กระต่าย
๓๗. โครงการขุดลอกคลองส่งน้ำ ม.๑ ต.คุยบ้านโอง	๕๐๐,๐๐๐	-	-	-	-	๑	๓	อ.พราน กระต่าย
๓๘. โครงการขุดลอกคลองส่งน้ำ ม.๒ ต.คุยบ้านโอง	๑,๐๐๐,๐๐๐	-	-	-	-	๑	๓	อ.พราน กระต่าย
๓๙. โครงการขุดลอกคลองส่งน้ำ ม.๓ ต.คุยบ้านโอง	๕๐๐,๐๐๐	-	-	-	-	๑	๓	อ.พราน กระต่าย
๔๐. โครงการขุดลอกคลองส่งน้ำ ม.๔ ต.คุยบ้านโอง	๕๐๐,๐๐๐	-	-	-	-	๑	๓	อ.พราน กระต่าย
๔๑. ขุดลอกคลองส่งน้ำ ม.๑๒ ต.คุยบ้านโอง	-	๕๐๐,๐๐๐	-	-	-	๑	๓	อ.พราน กระต่าย
๔๒. โครงการขุดลอกคลองส่งน้ำ ม.๖ ต.คุยบ้านโอง	-	๕๐๐,๐๐๐	-	-	-	๑	๓	อ.พราน กระต่าย
๔๓. โครงการขุดลอกคลองไส้ไก่สายหนองแดง - วังบัว หลวง ม.๒ ต.ห้วยยั้ง	๑,๐๐๐,๐๐๐	-	-	-	-	๑	๓	อ.พราน กระต่าย
๔๔. โครงการฝายกักเก็บน้ำ ม.๗ ต.คุยบ้านโอง	-	-	๑,๐๐๐,๐๐๐	-	-	๑	๓	อ.พราน กระต่าย
๔๕. โครงการขุดลอกคลอง ม.๘ ต.คุยบ้านโอง	-	๕๐๐,๐๐๐	-	-	-	๑	๓	อ.พราน กระต่าย

บัญชีรายการ ชุดโครงการ	งบประมาณดำเนินการ					แหล่งที่มา ของ งบประมาณ	ยุทธศาสตร์ ชาติ	หน่วย ดำเนินการ
	พ.ศ.๒๕๖๖	พ.ศ.๒๕๖๗	พ.ศ.๒๕๖๘	พ.ศ.๒๕๖๙	พ.ศ.๒๕๗๐			
ประเด็นการพัฒนาอำเภอที่ ๑ การสร้างมูลค่าเพิ่มทางการเกษตร การค้า อุตสาหกรรม และส่งเสริมการผลิตพืชพลังงานทดแทนอย่างมีประสิทธิภาพ								
๔๖. โครงการขุดลอกคลอง ม.๑ ต.หนองหัววัว	-	๕๐๐,๐๐๐	-	-	-	๑	๓	อ.พราน กระต่าย
๔๗. โครงการขุดลอกสระเก็บน้ำเพื่อการเกษตร ม.๒	-	-	๔๐๐,๐๐๐	-	-	๑	๓	อ.พราน กระต่าย
๔๘. ต.หนองหัววัว								
๔๙. โครงการขุดลอกคลองส่งน้ำเพื่อการเกษตร ม.๓	-	-	-	๒,๐๐๐,๐๐๐	-	๑	๓	อ.พราน กระต่าย
๕๐. ต.หนองหัววัว								
๕๑. โครงการสร้างฝายน้ำล้นและขุดลอกคลองไส้ไก่ ม.๔	-	-	๑,๐๐๐,๐๐๐	-	-	๑	๓	อ.พราน กระต่าย
๕๒. ต.หนองหัววัว								
๕๓. โครงการลานตากพืชผลทางการเกษตร ม.๕ ต.หนองหัววัว	-	-	๕๐๐,๐๐๐	-	-	๑	๓	อ.พราน กระต่าย
๕๔. โครงการขุดลอกคลองส่งน้ำ ม.๖ ต.หนองหัววัว	๕๐๐,๐๐๐	-	-	-	-	๑	๓	อ.พราน กระต่าย
๕๕. โครงการขุดลอกสระเก็บน้ำเพื่อการเกษตร ม.๗	-	๑,๐๐๐,๐๐๐	-	-	-	๑	๓	อ.พราน กระต่าย
๕๖. ต.หนองหัววัว								
๕๗. โครงการลานตากพืชผลทางการเกษตร ม.๘ ต.หนองหัววัว	-	-	๕๐๐,๐๐๐	-	-	๑	๓	อ.พราน กระต่าย
๕๘. โครงการขุดลอกคลองส่งน้ำ ม.๑ ต.คลองไกร	-	-	๕๐๐,๐๐๐	-	-	๑	๓	อ.พราน กระต่าย
๕๙. โครงการขุดลอกคลองส่งน้ำ ม.๒ ต.คลองไกร	-	-	๕๐๐,๐๐๐	-	-	๑	๓	อ.พราน กระต่าย
๖๐. โครงการขุดลอกคลองส่งน้ำ ม.๔ ต.คลองพิไกร	-	-	๕๐๐,๐๐๐	-	-	๑	๓	อ.พราน กระต่าย

บัญชีรายการ ชุดโครงการ	งบประมาณดำเนินการ					แหล่งที่มา ของ งบประมาณ	ยุทธศาสตร์ ชาติ	หน่วย ดำเนินการ
	พ.ศ.๒๕๖๖	พ.ศ.๒๕๖๗	พ.ศ.๒๕๖๘	พ.ศ.๒๕๖๙	พ.ศ.๒๕๗๐			
ประเด็นการพัฒนาอำเภอที่ ๑ การสร้างมูลค่าเพิ่มทางการเกษตร การค้า อุตสาหกรรม และส่งเสริมการผลิตพืชพลังงานทดแทนอย่างมีประสิทธิภาพ								
๖๑. โครงการลานตากพืชผลทางการเกษตร บ้านบึงบอน ม.๕ ต.คลองพิไกร	๑,๘๐๐,๐๐๐	-	-	-	-	๑	๓	อ.พราน กระต่าย
๖๒. โครงการขุดลอกคลองส่งน้ำ ม.๖ ต.คลองพิไกร	-	-	๕๐๐,๐๐๐	-	-	๑	๓	อ.พราน กระต่าย
๖๓. โครงการขุดลอกคลองไส้ไก่ ม.๗ ต.คลองพิไกร	-	-	๕๐๐,๐๐๐	-	-	๑	๓	อ.พราน กระต่าย
๖๔. โครงการขุดลอกคลองส่งน้ำ ม.๘ ต.คลองพิไกร	-	-	๕๐๐,๐๐๐	-	-	๑	๓	อ.พราน กระต่าย
๖๕. โครงการขุดลอกคลองส่งน้ำ ม.๙ ต.คลองพิไกร	-	-	๕๐๐,๐๐๐	-	-	๑	๓	อ.พราน กระต่าย
๖๖. โครงการขุดลอกคลองส่งน้ำ ม.๑๐ ต.คลองพิไกร	-	-	๕๐๐,๐๐๐	-	-	๑	๓	อ.พราน กระต่าย
๖๗. โครงการก่อสร้างประปาหมู่บ้าน ม.๑ ต.ถ้ำกระต่าย ทอง	๑,๐๐๐,๐๐๐	-	-	-	-	๑	๓	อ.พราน กระต่าย
๖๘. โครงการขุดลอกคลองส่งน้ำ ม.๓ ต.ถ้ำกระต่ายทอง	-	๕๐๐,๐๐๐	-	-	-	๑	๓	อ.พราน กระต่าย
๖๙. โครงการขุดลอกคลองส่งน้ำ ม.๔ ต.ถ้ำกระต่ายทอง	-	๕๐๐,๐๐๐	-	-	-	๑	๓	อ.พราน กระต่าย
๗๐. โครงการขุดลอกคลองส่งน้ำ ม.๕ ต.ถ้ำกระต่ายทอง	-	๕๐๐,๐๐๐	-	-	-	๑	๓	อ.พราน กระต่าย
๗๑. โครงการขุดลอกคลองส่งน้ำ ม.๖ ต.ถ้ำกระต่ายทอง	-	๕๐๐,๐๐๐	-	-	-	๑	๓	อ.พราน กระต่าย

บัญชีรายการ ชุดโครงการ	งบประมาณดำเนินการ					แหล่งที่มา ของ งบประมาณ	ยุทธศาสตร์ ชาติ	หน่วย ดำเนินการ
	พ.ศ.๒๕๖๖	พ.ศ.๒๕๖๗	พ.ศ.๒๕๖๘	พ.ศ.๒๕๖๙	พ.ศ.๒๕๗๐			
ประเด็นการพัฒนาอำเภอที่ ๑ การสร้างมูลค่าเพิ่มทางการเกษตร การค้า อุตสาหกรรม และส่งเสริมการผลิตพืชพลังงานทดแทนอย่างมีประสิทธิภาพ								
๗๒. โครงการลานตากข้าวชุมชน ม.๗ ต.ถ้ากระต่ายทอง	-	-	-	๕๐๐,๐๐๐	-	๑	๓	อ.พราน กระต่าย
๗๓. โครงการชุดลอกคลองส่งน้ำ ม.๘ ต.ถ้ากระต่ายทอง	-	๕๐๐,๐๐๐	-	-	-	๑	๓	อ.พราน กระต่าย
๗๔. โครงการชุดลอกคลองส่งน้ำ ม.๙ ต.ถ้ากระต่ายทอง	-	-	๑,๐๐๐,๐๐๐	-	-	๑	๓	อ.พราน กระต่าย
๗๕. โครงการลานตากข้าวประจำหมู่บ้าน ม.๙,๑๐ ๗๖. ต.ถ้ากระต่ายทอง	-	-	-	๒,๐๐๐,๐๐๐	-	๑	๓	อ.พราน กระต่าย
๗๗. โครงการชุดลอกคลองส่งน้ำ ม.๑๑ ต.ถ้ากระต่ายทอง	-	๕๐๐,๐๐๐	-	-	-	๑	๓	อ.พราน กระต่าย
๗๘. โครงการชุดลอกคลองส่งน้ำ ม.๑๒ ต.ถ้ากระต่ายทอง	-	๕๐๐,๐๐๐	-	-	-	๑	๓	อ.พราน กระต่าย
๗๙. โครงการชุดลอกคลองส่งน้ำ ม.๑๓ ต.ถ้ากระต่ายทอง	-	๕๐๐,๐๐๐	-	-	-	๑	๓	อ.พราน กระต่าย
๘๐. โครงการชุดลอกคลองส่งน้ำ ม.๑๔ ต.ถ้ากระต่ายทอง	-	๕๐๐,๐๐๐	-	-	-	๑	๓	อ.พราน กระต่าย
๘๑. โครงการสร้างท่อลอดเหลี่ยม คสล. ม.๑ ต.พราน กระต่าย	๔๐๐,๐๐๐	-	-	-	-	๑	๓	อ.พราน กระต่าย
๘๒. โครงการชุดลอกคลองส่งน้ำ ม.๒ ต.พรานกระต่าย	๕๐๐,๐๐๐	-	-	-	-	๑	๓	อ.พราน กระต่าย
๘๓. โครงการชุดลอกคลองส่งน้ำ ม.๓ ต.พรานกระต่าย	๕๐๐,๐๐๐	-	-	-	-	๑	๓	อ.พราน กระต่าย

บัญชีรายการ ชุดโครงการ	งบประมาณดำเนินการ					แหล่งที่มา ของ งบประมาณ	ยุทธศาสตร์ ชาติ	หน่วย ดำเนินการ
	พ.ศ.๒๕๖๖	พ.ศ.๒๕๖๗	พ.ศ.๒๕๖๘	พ.ศ.๒๕๖๙	พ.ศ.๒๕๗๐			
ประเด็นการพัฒนาอำเภอที่ ๑ การสร้างมูลค่าเพิ่มทางการเกษตร การค้า อุตสาหกรรม และส่งเสริมการผลิตพืชพลังงานทดแทนอย่างมีประสิทธิภาพ								
๘๔. โครงการขุดลอกคลองส่งน้ำ ม.๕ ต.พรานกระต่าย	๕๐๐,๐๐๐	-	-	-	-	๑	๓	อ.พราน กระต่าย
๘๕. โครงการขุดลอกคลองส่งน้ำ ม.๖ ต.พรานกระต่าย	๕๐๐,๐๐๐	-	-	-	-	๑	๓	อ.พราน กระต่าย
๘๖. โครงการขุดลอกคลองส่งน้ำ ม.๗ ต.พรานกระต่าย	๕๐๐,๐๐๐	-	-	-	-	๑	๓	อ.พราน กระต่าย
๘๗. โครงการลานตากมันสำปะหลัง ม.๘ ต.พรานกระต่าย	-	-	-	๕๐๐,๐๐๐	-	๑	๓	อ.พราน กระต่าย
๘๘. โครงการก่อสร้างฝายกักเก็บน้ำ ม.๙ ต.พรานกระต่าย	-	๑,๐๐๐,๐๐๐	-	-	-	๑	๓	อ.พราน กระต่าย
๘๙. โครงการขุดลอกคลองส่งน้ำ ม.๑๑ ต.พรานกระต่าย	๕๐๐,๐๐๐	-	-	-	-	๑	๓	อ.พราน กระต่าย
๙๐. โครงการลานตากมันสำปะหลัง ม.๑๒ ต.พราน กระต่าย	-	๕๐๐,๐๐๐	-	-	-	๑	๓	อ.พราน กระต่าย
๙๑. โครงการก่อสร้างฝายน้ำล้น ม.๑๒ ต.พรานกระต่าย	-	-	๕๐๐,๐๐๐	-	-	๑	๓	อ.พราน กระต่าย
๙๒. โครงการลานตากข้าว ม.๑๓ ต.พรานกระต่าย	๕๐๐,๐๐๐	-	-	-	-	๑	๓	อ.พราน กระต่าย
๙๓. โครงการขุดลอกคลองส่งน้ำ ม.๑ ต.ท่าไม้	-	-	-	๕๐๐,๐๐๐	-	๑	๓	อ.พราน กระต่าย
๙๔. โครงการขุดลอกคลองหนองตะแบก ม.๒ ต.ท่าไม้	-	-	-	๕๐๐,๐๐๐	-	๑	๓	อ.พราน กระต่าย

บัญชีรายการ ชุดโครงการ	งบประมาณดำเนินการ					แหล่งที่มา ของ งบประมาณ	ยุทธศาสตร์ ชาติ	หน่วย ดำเนินการ
	พ.ศ.๒๕๖๖	พ.ศ.๒๕๖๗	พ.ศ.๒๕๖๘	พ.ศ.๒๕๖๙	พ.ศ.๒๕๗๐			
ประเด็นการพัฒนาอำเภอที่ ๑ การสร้างมูลค่าเพิ่มทางการเกษตร การค้า อุตสาหกรรม และส่งเสริมการผลิตพืชพลังงานทดแทนอย่างมีประสิทธิภาพ								
๙๕. โครงการขุดลอกคลองส่งน้ำ ม.๓ ต.ท่าไม้	-	-	-	๕๐๐,๐๐๐	-	๑	๓	อ.พราน กระต่าย
๙๖. โครงการขุดลอกคลองส่งน้ำ ม.๔ ต.ท่าไม้	-	-	-	๕๐๐,๐๐๐	-	๑	๓	อ.พราน กระต่าย
๙๗. โครงการขุดลอกคลองลำห้วย(หนองไม้กอง) ม.๕ ต. ท่าไม้	๑,๐๐๐,๐๐๐	-	-	-	-	๑	๓	อ.พราน กระต่าย
๙๘. โครงการขุดลอกคลองสมอโคน ม.๖ ต.ท่าไม้	๑,๐๐๐,๐๐๐	-	-	-	-	๑	๓	อ.พราน กระต่าย
๙๙. โครงการก่อสร้างลานตากข้าวประจำหมู่บ้าน ม.๗ ต. ท่าไม้	-	๕๐๐,๐๐๐	-	-	-	๑	๓	อ.พราน กระต่าย
๑๐๐. โครงการก่อสร้างลานตากข้าวประจำหมู่บ้าน ม.๘ ต. ท่าไม้	-	๕๐๐,๐๐๐	-	-	-	๑	๓	อ.พราน กระต่าย
๑๐๑. โครงการขุดลอกคลองวังตาสีหิ ม.๘ ต.ท่าไม้	-	-	-	๕๐๐,๐๐๐	-	๑	๓	อ.พราน กระต่าย
๑๐๒. โครงการลานตากข้าวบ้านหนองลุ่ม ม.๙ ต.ท่าไม้	-	๑,๙๐๐,๐๐๐	-	-	-	๑	๓	อ.พราน กระต่าย
๑๐๓. โครงการขุดลอกคลองส่งน้ำ ม.๑๐ ต.ท่าไม้	-	-	-	๕๐๐,๐๐๐	-	๑	๓	อ.พราน กระต่าย
๑๐๔. โครงการก่อสร้างฝายเก็บน้ำหนองหอย ม.๑๑ ต.ท่า ไม้	-	-	๒,๐๐๐,๐๐๐	-	-	๑	๓	อ.พราน กระต่าย
๑๐๕. โครงการลานตากข้าว บ้านขุนแผนพัฒนา ม.๑๑ ต.ท่า ไม้	-	๑,๕๐๐,๐๐๐	-	-	-	๑	๓	อ.พราน กระต่าย

บัญชีรายการ ชุดโครงการ	งบประมาณดำเนินการ					แหล่งที่มา ของ งบประมาณ	ยุทธศาสตร์ ชาติ	หน่วย ดำเนินการ
	พ.ศ.๒๕๖๖	พ.ศ.๒๕๖๗	พ.ศ.๒๕๖๘	พ.ศ.๒๕๖๙	พ.ศ.๒๕๗๐			
ประเด็นการพัฒนาอำเภอที่ ๑ การสร้างมูลค่าเพิ่มทางการเกษตร การค้า อุตสาหกรรม และส่งเสริมการผลิตพืชพลังงานทดแทนอย่างมีประสิทธิภาพ								
๑๐๖. โครงการขุดลอกคลองแม่ระกา ม.๑๒ ต.ท่าไม้	๒,๐๐๐,๐๐๐	-	-	-	-	๑	๓	อ.พราน กระต่าย
๑๐๗. โครงการขุดลอกคลองส่ง ม.๑๔ ต.ท่าไม้	-	-	-	๕๐๐,๐๐๐	-	๑	๓	อ.พราน กระต่าย
๑๐๘. โครงการลานตากข้าวประจำหมู่บ้าน ม.๑๓ ต.ท่าไม้	-	๕๐๐,๐๐๐	-	-	-	๑	๓	อ.พราน กระต่าย
๑๐๙. โครงการขุดลอกคลองชลประทาน ม.๒ ต.เขาคีรีส	๕๐๐,๐๐๐	-	-	-	-	๑	๓	อ.พราน กระต่าย
๑๑๐. โครงการขุดลอกคลองส่งน้ำ ม.๓ ต.เขาคีรีส	๕๐๐,๐๐๐	-	-	-	-	๑	๓	อ.พราน กระต่าย
๑๑๑. โครงการก่อสร้างสะพานข้ามคลองห้วยใหญ่หมู่ที่ ๔ - หมู่ที่ ๑๗	-	๕๐,๐๐๐,๐๐๐	๕๐,๐๐๐,๐๐๐	๕๐,๐๐๐,๐๐๐	๕๐,๐๐๐,๐๐๐	๒	๓	เทศบาล ตำบลเขาคี รีส
๑๑๒. โครงการขุดคลองหลายปมหมู่ ๑๒ ตำบลวังควง เชื่อมหมู่ ๑๑ ตำบลท่าไม้ อำเภอพรานกระต่ายจังหวัด กำแพงเพชร	--	-	๑,๐๐๐,๐๐๐	๑,๐๐๐,๐๐๐	๑,๐๐๐,๐๐๐	๑	๕	อบต.วังควง
๑๑๓. โครงการขุดลอกคลองวังแม่พวยพร้อมแก้มลิง หมู่ที่ ๕ ตำบลคลองพิไกร เชื่อม หมู่ที่ ๑๑ ตำบลเขาคีรีส อำเภอพรานกระต่าย จังหวัดกำแพงเพชร	-	-	๔,๐๐๐,๐๐๐	๔,๐๐๐,๐๐๐	-	๑	๑	เทศบาล ตำบลคลองพิ ไกร
๑๑๔. โครงการขุดลอกคลองส่งน้ำ ม.๗ ต.เขาคีรีส	๕๐๐,๐๐๐	-	-	-	-	๑	๓	อ.พราน กระต่าย
๑๑๕. โครงการขุดสระขนาดใหญ่ ม.๑๐ ต.เขาคีรีส	-	๑,๐๐๐,๐๐๐	-	-	-	๑	๓	อ.พราน กระต่าย

บัญชีรายการ ชุดโครงการ	งบประมาณดำเนินการ					แหล่งที่มา ของ งบประมาณ	ยุทธศาสตร์ ชาติ	หน่วย ดำเนินการ
	พ.ศ.๒๕๖๖	พ.ศ.๒๕๖๗	พ.ศ.๒๕๖๘	พ.ศ.๒๕๖๙	พ.ศ.๒๕๗๐			
ประเด็นการพัฒนาอำเภอที่ ๑ การสร้างมูลค่าเพิ่มทางการเกษตร การค้า อุตสาหกรรม และส่งเสริมการผลิตพืชพลังงานทดแทนอย่างมีประสิทธิภาพ								
๑๑๖. โครงการขุดลอกคลองส่งน้ำ ม.๑๐ ต.เขาคีรีส	๑,๕๐๐,๐๐๐	-	-	-	-	๑	๓	อ.พราน กระต่าย
๑๑๗. โครงการขุดลอกคลองส่งน้ำ ม.๑๑ ต.เขาคีรีส	๕๐๐,๐๐๐	-	-	-	-	๑	๓	อ.พราน กระต่าย
๑๑๘. โครงการขุดลอกคลองส่งน้ำ ม.๑๒ ต.เขาคีรีส	๕๐๐,๐๐๐	-	-	-	-	๑	๓	อ.พราน กระต่าย
๑๑๙. โครงการลานตากข้าว ม.๑๒ ต.เขาคีรีส	-	-	-	๘๐๐,๐๐๐	-	๑	๓	อ.พราน กระต่าย
๑๒๐. โครงการลานตากพืชผลทางการเกษตรบ้านคุดน้อย ม.๑๓ ต.เขาคีรีส	-	-	-	๓๐๐,๐๐๐	-	๑	๓	อ.พราน กระต่าย
๑๒๑. โครงการก่อสร้างฝายกั้นน้ำคลองบึงช้าง - หนองศาลา ม.๑๔ ต.เขาคีรีส	๒,๐๐๐,๐๐๐	-	-	-	-	๑	๓	อ.พราน กระต่าย
๑๒๒. โครงการขุดลอกคลองส่งน้ำ ม.๑๕ ต.เขาคีรีส	๔๐๐,๐๐๐	-	-	-	-	๑	๓	อ.พราน กระต่าย
๑๒๓. โครงการขุดอ่างเก็บน้ำเขาดงปู่ บ้านลานทองน้อย หมู่ ๑๒	-	-	-	-	๕๐,๐๐๐,๐๐๐	๑	๕	อบต.วังควง
๑๒๔. โครงการลานตากพืชผลการเกษตร บ้านหนองตะเข้ ม.๑๖ ต.เขาคีรีส	-	-	-	๑,๐๐๐,๐๐๐	-	๑	๓	อ.พราน กระต่าย
๑๒๕. โครงการขุดลอกคลองส่งน้ำ ม.๑๖ ต.เขาคีรีส	๑,๐๐๐,๐๐๐	-	-	-	-	๑	๓	อ.พราน กระต่าย
๑๒๖. โครงการขุดลอกคลองส่งน้ำ ม.๑๗ ต.เขาคีรีส	๕๐๐,๐๐๐	-	-	-	-	๑	๓	อ.พราน กระต่าย

บัญชีรายการ ชุดโครงการ	งบประมาณดำเนินการ					แหล่งที่มา ของ งบประมาณ	ยุทธศาสตร์ ชาติ	หน่วย ดำเนินการ
	พ.ศ.๒๕๖๖	พ.ศ.๒๕๖๗	พ.ศ.๒๕๖๘	พ.ศ.๒๕๖๙	พ.ศ.๒๕๗๐			
ประเด็นการพัฒนาอำเภอที่ ๑ การสร้างมูลค่าเพิ่มทางการเกษตร การค้า อุตสาหกรรม และส่งเสริมการผลิตพืชพลังงานทดแทนอย่างมีประสิทธิภาพ								
๑๒๗. โครงการขุดสระน้ำเพื่อการเกษตร ม.๑๘ ต.วังควง	-	๑,๐๐๐,๐๐๐-	-	-	-	๑	๓	อ.พราน กระต่าย
๑๒๘. โครงการขุดแก้มลิงบริเวณ (นายคิม ขอนทอง) หมู่ที่ ๓ บ้านห้วยน้ำใส	-	-	-	๒,๐๐๐,๐๐๐	๒,๐๐๐,๐๐๐	๑	๑	อบต.วัง ตะแบก
๑๒๙. โครงการก่อสร้างฝายน้ำล้น คสล. พร้อมประตู ปิด- เปิดน้ำ (บริเวณคลองห้วยเงิน) หมู่ที่ ๖ บ้านหนองเสือ โฮก	-	-	-	๓,๐๐๐,๐๐๐	๓,๐๐๐,๐๐๐	๑	๑	อบต.วัง ตะแบก
๑๓๐. โครงการขุดลอกคลองตงรี (หมู่ ๗ บ้านคุดประดู่)	-	-	-	๒,๐๐๐,๐๐๐	๒,๐๐๐,๐๐๐	๑	๑	อบต.วัง ตะแบก
๑๓๑. โครงการขุดสระใหญ่ ๑๐ ไร่ หมู่ที่ ๑๐ บ้านทุ่งมัดใต้	-	-	๑,๐๐๐,๐๐๐	๑,๐๐๐,๐๐๐	๑,๐๐๐,๐๐๐	๑	๑	อบต.วัง ตะแบก
๑๓๒. โครงการขุดแก้มลิงบริเวณ (นายคิม ขอนทอง) หมู่ที่ ๓ บ้านห้วยน้ำใส	-	-	-	๒,๐๐๐,๐๐๐	๒,๐๐๐,๐๐๐	๑	๑	อบต.วัง ตะแบก
๑๓๓. โครงการขุดแก้มลิงกักเก็บน้ำบริเวณหนองตะเภา จำนวน ๘ ไร่ หมู่ที่ ๑ บ้านวังตะแบก	๒,๐๐๐,๐๐๐	๒,๐๐๐,๐๐๐	๒,๐๐๐,๐๐๐	๒,๐๐๐,๐๐๐	๒,๐๐๐,๐๐๐	๑	๑	อบต.วัง ตะแบก
๑๓๔. โครงการทำแก้มลิงกักเก็บน้ำ ภายในหมู่บ้าน (หมู่ที่ ๑ บ้านวังตะแบก)	๕,๐๐๐,๐๐๐	๕,๐๐๐,๐๐๐	๕,๐๐๐,๐๐๐	๕,๐๐๐,๐๐๐	๕,๐๐๐,๐๐๐	๑	๑	อบต.วัง ตะแบก
๑๓๕. โครงการขุดลอกคลองบริเวณหลังโรงเรียนบ้านห้วยน้ำ ใส หมู่ที่ ๓ บ้านห้วยน้ำใส	๕๐๐,๐๐๐	๕๐๐,๐๐๐	๕๐๐,๐๐๐	๕๐๐,๐๐๐	๕๐๐,๐๐๐	๑	๑	อบต.วัง ตะแบก
๑๓๖. โครงการขุดลอกคลองห้วยเงิน (หมู่ที่ ๖ บ้านหนองเสือโฮก)	๓,๕๐๐,๐๐๐	๓,๕๐๐,๐๐๐	๓,๕๐๐,๐๐๐	๓,๕๐๐,๐๐๐	๓,๕๐๐,๐๐๐	๑	๑	อบต.วัง ตะแบก

บัญชีรายการ ชุดโครงการ	งบประมาณดำเนินการ					แหล่งที่มา ของ งบประมาณ	ยุทธศาสตร์ ชาติ	หน่วย ดำเนินการ
	พ.ศ.๒๕๖๖	พ.ศ.๒๕๖๗	พ.ศ.๒๕๖๘	พ.ศ.๒๕๖๙	พ.ศ.๒๕๗๐			
ประเด็นการพัฒนาอำเภอที่ ๑ การสร้างมูลค่าเพิ่มทางการเกษตร การค้า อุตสาหกรรม และส่งเสริมการผลิตพืชพลังงานทดแทนอย่างมีประสิทธิภาพ								
๑๓๗. โครงการแก้มลิง บริเวณต้นนากำนันหิมกับรอง ทองแดง มุกดา (หมู่ที่ ๗ บ้านคุดประดู่)	๕,๐๐๐,๐๐๐	๕,๐๐๐,๐๐๐	๕,๐๐๐,๐๐๐	๕,๐๐๐,๐๐๐	๕,๐๐๐,๐๐๐	๑	๑	อบต.วัง ตะแบก
๑๓๘. โครงการขุดลอกคลองส่งน้ำเพื่อการเกษตร จากฝาย น้ำล้นทดป่าดอไม้ เกษมิ ถึงบริเวณบ้านนายช่วง คำเผือก หมู่ที่ ๙ บ้านหนองศรีไพรรัตน์	๕๐๐,๐๐๐	๕๐๐,๐๐๐	๕๐๐,๐๐๐	๕๐๐,๐๐๐	๕๐๐,๐๐๐	๑	๑	อบต.วัง ตะแบก
๑๓๙. โครงการขุดลอกแก้มลิงบริเวณคลองใหญ่ หมู่ที่ ๓ บ้านห้วยน้ำใส	๒,๕๐๐,๐๐๐	๒,๕๐๐,๐๐๐	๒,๕๐๐,๐๐๐	๒,๕๐๐,๐๐๐	๒,๕๐๐,๐๐๐	๑	๑	อบต.วัง ตะแบก
๑๔๐. โครงการขุดลอกคลองพร้อมแก้มลิง หมู่ที่ ๑ ตำบล วังตะแบก เชื่อมตำบลคุดประดู่ อำเภอพราน กระต่าย จังหวัดกำแพงเพชร หมู่ที่ ๑ บ้านวังตะแบก	-	๒,๐๐๐,๐๐๐	๒,๐๐๐,๐๐๐	๒,๐๐๐,๐๐๐	๒,๐๐๐,๐๐๐	๑	๑	อบต.วัง ตะแบก
๑๔๑. โครงการขุดลอกคลองพร้อมแก้มลิง หมู่ที่ ๑๐ ตำบล วังตะแบก อำเภอพรานกระต่าย จังหวัดกำแพงเพชร เชื่อม หมู่ที่ ๑๑ ตำบลหนองจิก อำเภอศรีมามาศ จังหวัดสุโขทัย หมู่ที่ ๑๐ บ้านทุ่งมัดใต้	-	-	๔,๐๐๐,๐๐๐	-	-	๑	๑	อบต.วัง ตะแบก
๑๔๒. โครงการขุดลอกคลองพร้อมก่อสร้างท่อลอดเหลี่ยม คอนกรีตเสริมเหล็ก หมู่ที่ ๙ ตำบลวังตะแบก อำเภอ พรานกระต่าย จังหวัดกำแพงเพชร เชื่อม หมู่ที่ ๖ ตำบลหนองจิก อำเภอศรีมามาศ จังหวัดสุโขทัยหมู่ที่ ๙ บ้านหนองศรีไพรรัตน์	-	-	๑,๕๐๐,๐๐๐	๑,๕๐๐,๐๐๐	๑,๕๐๐,๐๐๐	๑	๑	อบต.วัง ตะแบก
๑๔๓. โครงการขุดลอกคลองส่งน้ำเพื่อการเกษตร สายคลองชะนาว หมู่ที่ ๑๐ , ๙ , ๒ , ๑๔	-	๑,๒๕๐,๐๐๐	๑,๒๕๐,๐๐๐	๑,๒๕๐,๐๐๐	๑,๒๕๐,๐๐๐	๑	๑	อบต.ถ้ำ กระต่ายทอง

บัญชีรายการ ชุดโครงการ	งบประมาณดำเนินการ					แหล่งที่มา ของ งบประมาณ	ยุทธศาสตร์ ชาติ	หน่วย ดำเนินการ
	พ.ศ.๒๕๖๖	พ.ศ.๒๕๖๗	พ.ศ.๒๕๖๘	พ.ศ.๒๕๖๙	พ.ศ.๒๕๗๐			
ประเด็นการพัฒนาอำเภอที่ ๑ การสร้างมูลค่าเพิ่มทางการเกษตร การค้า อุตสาหกรรม และส่งเสริมการผลิตพืชพลังงานทดแทนอย่างมีประสิทธิภาพ								
๑๔๔. โครงการขุดสระเพื่อการเกษตร บริเวณหนองผักหวาน หมู่ที่ ๙ บ้านใหม่โพธิ์พัฒนา	-	๒๐,๐๐๐,๐๐๐	๒๐,๐๐๐,๐๐๐	๒๐,๐๐๐,๐๐๐	๑๐,๐๐๐,๐๐๐	๑	๑	อบต.ถ้ำ กระต่ายทอง
๑๔๕. โครงการขุดสระเพื่อการเกษตร บริเวณที่สาธารณะ หมู่ที่ ๗ บ้านนาถ้ง	-	๑๐,๐๐๐,๐๐๐	๑๐,๐๐๐,๐๐๐	๑๐,๐๐๐,๐๐๐	๑๐,๐๐๐,๐๐๐	๑	๑	อบต.ถ้ำ กระต่ายทอง
๑๔๖. โครงการก่อสร้าง ผนังกันดิน พร้อมประตูปิด - เปิดน้ำ หมู่ที่ ๑๓ บ้านทุ่งบ่อสะเดา บริเวณคลองสายนา นายจาง สีทอง	๕๐๐,๐๐๐	-	-	-	-	๑	๑	อบต.ถ้ำ กระต่ายทอง
๑๔๗. โครงการปรับปรุงฟื้นฟูแหล่งน้ำธรรมชาติ คลองขะนาว หมู่ที่ ๑๐ ตำบลถ้ำกระต่ายทอง	-	-	๑,๑๕๙,๙๐๐	๑,๑๕๙,๙๐๐	๑,๑๕๙,๙๐๐	๑	๑	อบต.ถ้ำ กระต่ายทอง
๑๔๘. โครงการขุดลอกคลองพร้อมก่อสร้างท่อลอดเหลี่ยม หมู่ที่ ๕ ตำบลถ้ำกระต่ายทอง เชื่อม หมู่ที่ ๑ ตำบลคุยบ้านโอง อำเภอพรานกระต่าย จังหวัดกำแพงเพชร	-	-	๑,๐๐๐,๐๐๐	๑,๐๐๐,๐๐๐	๑,๐๐๐,๐๐๐	๑	๑	อบต.ถ้ำ กระต่ายทอง
๑๔๙. โครงการปรับปรุงฟื้นฟูแหล่งน้ำธรรมชาติ คลองดงขวัญ หมู่ที่ ๘ บ้านป่าแดงกลาง	-	๑,๔๗๖,๓๐๐	-	-	-	๑	๑	อบต.ถ้ำ กระต่ายทอง
๑๕๐. โครงการขุดลอกคลองส่งน้ำเพื่อการเกษตร คลองวังภู หมู่ที่ ๑๔ บ้านบ่อโพง	-	๒,๓๔๒,๑๐๐	-	-	-	๑	๑	อบต.ถ้ำ กระต่ายทอง
๑๕๑. โครงการขุดลอกคลองห้วยบง หมู่ที่ ๔ บ้านบางลาด ตำบลหนองหัววัว เชื่อม คลองยางโตน หมู่ที่ ๕ บ้านดอกเข็ม ตำบลห้วยยั้ง	๒,๐๐๐,๐๐๐	๒,๐๐๐,๐๐๐	๒,๐๐๐,๐๐๐	๒,๐๐๐,๐๐๐	๒,๐๐๐,๐๐๐	๑	๑	อบต.หนอง หัววัว
๑๕๒. โครงการขุดลอกคลองส่งน้ำประเภทระเบิดหิน ดินดาน (สายคลองมะตัน) หมู่ที่ ๑ บ้านหนองหัววัว เชื่อมบ้านคลองขมิ้น	-	-	๑,๕๐๐,๐๐๐	๑,๕๐๐,๐๐๐	๑,๕๐๐,๐๐๐	๑	๑	อบต.หนอง หัววัว

บัญชีรายการ ชุดโครงการ	งบประมาณดำเนินการ					แหล่งที่มา ของ งบประมาณ	ยุทธศาสตร์ ชาติ	หน่วย ดำเนินการ
	พ.ศ.๒๕๖๖	พ.ศ.๒๕๖๗	พ.ศ.๒๕๖๘	พ.ศ.๒๕๖๙	พ.ศ.๒๕๗๐			
ประเด็นการพัฒนาอำเภอที่ ๑ การสร้างมูลค่าเพิ่มทางการเกษตร การค้า อุตสาหกรรม และส่งเสริมการผลิตพืชพลังงานทดแทนอย่างมีประสิทธิภาพ								
๑๕๓. โครงการขุดลอกคลองพร้อมก่อสร้างตาดคอนกรีต หมู่ที่ ๔ ตำบลหนองหัววัว เชื่อม หมู่ที่ ๗ ตำบล ห้วยยั้ง อำเภอพรานกระต่าย จังหวัดกำแพงเพชร	-	-	๑,๐๐๐,๐๐๐	๑,๐๐๐,๐๐๐	-	๑	๑	อบต.หนอง หัววัว
๑๕๔. โครงการก่อสร้างอ่างเก็บน้ำกัวไม้แดง หมู่ที่ ๗ บ้านคลองขมิ้น	-	-	๕,๐๐๐,๐๐๐	๕,๐๐๐,๐๐๐	๕,๐๐๐,๐๐๐	๑	๑	อบต.หนอง หัววัว
๑๕๕. โครงการขุดลอกคลองวังแม่พาย หมู่ที่ ๑๐ ต.เขาคีรีสี อ.พรานกระต่าย เชื่อม หมู่ที่ ๔ ต.สระแก้ว อ.เมือง จ.กำแพงเพชร	-	๔,๐๐๐,๐๐๐	๔,๐๐๐,๐๐๐	๔,๐๐๐,๐๐๐	๔,๐๐๐,๐๐๐	๑	๑	เทศบาล ตำบลเขาคี รีสี
๑๕๖. โครงการขุดลอกคลองวังแม่พาย หมู่ที่ ๑๑ ต.เขาคีรีสี เชื่อม หมู่ที่ ๕ ต.คลองพิไกร อ.พรานกระต่าย จ. กำแพงเพชร	-	๔,๐๐๐,๐๐๐	๔,๐๐๐,๐๐๐	๔,๐๐๐,๐๐๐	๔,๐๐๐,๐๐๐	๑	๑	เทศบาล ตำบลเขาคี รีสี
๑๕๗. โครงการขุดลอกคลองวังแม่พาย หมู่ที่ ๑๒ ต.เขาคีรีสี อ.พรานกระต่าย เชื่อม หมู่ที่ ๔ ต.สระแก้ว อ.เมือง จ.กำแพงเพชร	-	-	๔,๐๐๐,๐๐๐	๔,๐๐๐,๐๐๐	๔,๐๐๐,๐๐๐	๑	๑	เทศบาล ตำบลเขาคี รีสี
๑๕๘. โครงการก่อสร้างคลองระบายน้ำคอนกรีต หมู่ที่ ๑๒ ต.เขาคีรีสี อ.พรานกระต่าย เชื่อม หมู่ที่ ๒ ต.หนอง หลวง อ.ลานกระบือ จ.กำแพงเพชร	-	-	๕,๐๐๐,๐๐๐	๕,๐๐๐,๐๐๐	๒๐,๐๐๐,๐๐๐	๑	๑	เทศบาล ตำบลเขาคี รีสี
๑๕๙. โครงการก่อสร้างคลองระบายน้ำคอนกรีต หมู่ที่ ๑๘ ต.เขาคีรีสี อ.พรานกระต่าย เชื่อม หมู่ที่ ๓ ต.จันทิมา อ.ลานกระบือ จ.กำแพงเพชร	-	-	๕,๐๐๐,๐๐๐	๕,๐๐๐,๐๐๐	๕,๐๐๐,๐๐๐	๑	๑	เทศบาล ตำบลเขาคี รีสี
๑๖๐. โครงการขุดสระเก็บน้ำเพื่อการเกษตร หมู่ที่ ๒ บริเวณที่ดินของนายพรเนื้อไม้	-	-	-	๑๑๗,๔๓๔	-	๑	๓	อบต.ถ้ำ กระต่ายทอง

บัญชีรายการ ชุดโครงการ	งบประมาณดำเนินการ					แหล่งที่มา ของ งบประมาณ	ยุทธศาสตร์ ชาติ	หน่วย ดำเนินการ
	พ.ศ.๒๕๖๖	พ.ศ.๒๕๖๗	พ.ศ.๒๕๖๘	พ.ศ.๒๕๖๙	พ.ศ.๒๕๗๐			
ประเด็นการพัฒนาอำเภอที่ ๑ การสร้างมูลค่าเพิ่มทางการเกษตร การค้า อุตสาหกรรม และส่งเสริมการผลิตพืชพลังงานทดแทนอย่างมีประสิทธิภาพ								
๑๖๑. โครงการก่อสร้างระบบประปาหมู่บ้าน (ประปาขนาดใหญ่ ชนิดประปาผิวดิน) หมู่ที่ ๕ บ้านน้ำไก่อ ต.หนองหัววัว	-	-	๓,๐๐๐,๐๐๐	๓,๐๐๐,๐๐๐	๓,๐๐๐,๐๐๐	๑	๓	อบต.หนอง หัววัว
๑๖๒. โครงการปรับปรุงระบบประปาหมู่บ้าน บ้านบ่อฟ้า ปรับปรุงระบบไฟฟ้ารวมถึงท่อส่งน้ำ จ่ายน้ำ	-	-	๑,๐๐๐,๐๐๐	๑,๐๐๐,๐๐๐	๑,๐๐๐,๐๐๐	๑	๓	อบต.หนอง หัววัว
๑๖๓. โครงการก่อสร้างประปาหมู่บ้าน แบบบาดาลขนาด กลาง หมู่ที่ ๙	๑,๙๓๐,๕๐๐	-	-	-	-	๑	๓	เทศบาล ตำบล เขาคีรีสี
๑๖๔. โครงการก่อสร้างประปาหมู่บ้าน แบบบาดาลขนาด กลาง หมู่ที่ ๑๖	๒,๑๙๒,๘๐๐	-	-	-	-	๑	๓	เทศบาล ตำบล เขาคีรีสี
๑๖๕. โครงการปรับปรุงซ่อมแซมและขยายเขตระบบประปา หมู่บ้าน แบบบาดาลขนาดกลาง หมู่ที่ ๓	-	๑,๔๓๔,๐๐๐	-	-	-	๑	๓	เทศบาล ตำบล เขาคีรีสี
๑๖๖. โครงการปรับปรุงซ่อมแซมและขยายเขตระบบประปา หมู่บ้าน แบบบาดาลขนาดกลาง หมู่ที่ ๔	-	๑,๘๓๓,๐๐๐	-	-	-	๑	๓	เทศบาล ตำบล เขาคีรีสี
๑๖๗. โครงการขยายเขตประปาหมู่บ้าน แบบบาดาลขนาด กลาง หมู่ที่ ๓	-	๓๑๙,๐๐๐	-	-	-	๑	๓	เทศบาล ตำบล เขาคีรีสี
๑๖๘. โครงการระบบกรองน้ำ หมู่ที่ ๔	-	๗๖๒,๐๐๐	-	-	-	๑	๓	เทศบาล ตำบล เขาคีรีสี

บัญชีรายการ ชุดโครงการ	งบประมาณดำเนินการ					แหล่งที่มา ของ งบประมาณ	ยุทธศาสตร์ ชาติ	หน่วย ดำเนินการ
	พ.ศ.๒๕๖๖	พ.ศ.๒๕๖๗	พ.ศ.๒๕๖๘	พ.ศ.๒๕๖๙	พ.ศ.๒๕๗๐			
ประเด็นการพัฒนาอำเภอที่ ๑ การสร้างมูลค่าเพิ่มทางการเกษตร การค้า อุตสาหกรรม และส่งเสริมการผลิตพืชพลังงานทดแทนอย่างมีประสิทธิภาพ								
๑๖๙. โครงการก่อสร้างระบบประปาหมู่บ้าน หมู่ที่ ๑๓	-	-	๔,๕๙๐,๐๐๐	๔,๕๙๐,๐๐๐	๔,๕๙๐,๐๐๐	๑	๓	เทศบาล ตำบล เขาคีรีสี
๑๗๐. โครงการก่อสร้างระบบประปาหมู่บ้าน หมู่ที่ ๑๑	-	-	๔,๙๗๑,๐๐๐	๔,๙๗๑,๐๐๐	๔,๙๗๑,๐๐๐	๑	๓	เทศบาล ตำบล เขาคีรีสี
๑๗๑. โครงการปรับปรุงท่อเมนประปา หมู่ที่ ๑๒	-	-	๓,๘๒๒,๐๐๐	๓,๘๒๒,๐๐๐	๓,๘๒๒,๐๐๐	๑	๓	เทศบาล ตำบล เขาคีรีสี
๑๗๒. โครงการก่อสร้างระบบประปาหมู่บ้าน หมู่ที่ ๘ (ดงมัทรี)	-	-	๑,๘๙๔,๐๐๐	๑,๘๙๔,๐๐๐	๑,๘๙๔,๐๐๐	๑	๓	เทศบาล ตำบล เขาคีรีสี
๑๗๓. โครงการก่อสร้างระบบประปาหมู่บ้านขนาดกลาง หมู่ที่ ๑	-	-	๒,๕๐๐,๐๐๐	๒,๕๐๐,๐๐๐	๒,๕๐๐,๐๐๐	๑	๓	เทศบาล ตำบล เขาคีรีสี
๑๗๔. โครงการก่อสร้างระบบประปาหมู่บ้านขนาดใหญ่ หมู่ที่ ๑๔	-	-	๓,๕๐๐,๐๐๐	๓,๕๐๐,๐๐๐	๓,๕๐๐,๐๐๐	๑	๓	เทศบาล ตำบล เขาคีรีสี
๑๗๕. โครงการก่อสร้างระบบประปาหมู่บ้าน หมู่ที่ ๑๗	-	-	๒,๒๐๐,๐๐๐	๒,๒๐๐,๐๐๐	๒,๒๐๐,๐๐๐	๑	๓	เทศบาล ตำบล เขาคีรีสี

บัญชีรายการ ชุดโครงการ	งบประมาณดำเนินการ					แหล่งที่มา ของ งบประมาณ	ยุทธศาสตร์ ชาติ	หน่วย ดำเนินการ
	พ.ศ.๒๕๖๖	พ.ศ.๒๕๖๗	พ.ศ.๒๕๖๘	พ.ศ.๒๕๖๙	พ.ศ.๒๕๗๐			
ประเด็นการพัฒนาอำเภอที่ ๑ การสร้างมูลค่าเพิ่มทางการเกษตร การค้า อุตสาหกรรม และส่งเสริมการผลิตพืชพลังงานทดแทนอย่างมีประสิทธิภาพ								
๑๗๖. โครงการก่อสร้างสะพานข้ามคลองห้วยใหญ่หมู่ที่ ๔ - หมู่ที่ ๑๗	-	๕๐,๐๐๐,๐๐๐	๕๐,๐๐๐,๐๐๐	๕๐,๐๐๐,๐๐๐	๕๐,๐๐๐,๐๐๐	๒	๓	เทศบาล ตำบลเขาคี ริส
๑๗๗. โครงการขุดคลองล่อยปมหมู่ ๑๒ ตำบลวังควง เชื่อมหมู่ ๑๑ ตำบลท่าไม้ อำเภอพรานกระต่ายจังหวัด กำแพงเพชร	-	-	๑,๐๐๐,๐๐๐	๑,๐๐๐,๐๐๐	๑,๐๐๐,๐๐๐	๑	๕	อบต.วังควง
๑๗๘. โครงการขุดลอกคลองวังแม่พวยพร้อมแก้มลิง หมู่ที่ ๕ ตำบลคลองพิไกร เชื่อม หมู่ที่ ๑๑ ตำบลเขาคีริส อำเภอพรานกระต่าย จังหวัดกำแพงเพชร	-	-	๔,๐๐๐,๐๐๐	๔,๐๐๐,๐๐๐	-	๑	๑	เทศบาล ตำบลคลองพิ ไกร
๑๗๙. โครงการขุดคลองชะเนา หมู่ที่ ๒ พร้อมวางท่อ ระบายน้ำ คสล.	-	-	๓๐๐,๐๐๐	-	-	๑	๓	อบต.ถ้ำ กระต่ายทอง
๑๘๐. โครงการขุดลอกคลองส่งน้ำเพื่อการเกษตร หมู่ที่ ๒ คลองเหมืองใหญ่	-	-	-	๕๐๐,๐๐๐	-	๑	๓	อบต.ถ้ำ กระต่ายทอง
๑๘๑. โครงการขุดสระเก็บน้ำ เพื่อการเกษตร หมู่ที่ ๒ บริเวณที่ดินของนายจรัส เขี้ยวแก้ว	-	-	-	๑๑๗,๔๓๔	-	๑	๓	อบต.ถ้ำ กระต่ายทอง
๑๘๒. โครงการขุดสระเก็บน้ำ เพื่อการเกษตร หมู่ที่ ๒ บริเวณที่ดินของนายสิริกิต เจริญศิริพิศาล	-	-	-	๑๑๗,๔๓๔	-	๑	๓	อบต.ถ้ำ กระต่ายทอง

บัญชีรายการ ชุดโครงการ	งบประมาณดำเนินการ					แหล่งที่มา ของ งบประมาณ	ยุทธศาสตร์ ชาติ	หน่วย ดำเนินการ
	พ.ศ.๒๕๖๖	พ.ศ.๒๕๖๗	พ.ศ.๒๕๖๘	พ.ศ.๒๕๖๙	พ.ศ.๒๕๗๐			
ประเด็นการพัฒนาอำเภอที่ ๑ การสร้างมูลค่าเพิ่มทางการเกษตร การค้า อุตสาหกรรม และส่งเสริมการผลิตพืชพลังงานทดแทนอย่างมีประสิทธิภาพ								
๑๘๓. โครงการปรับปรุงศูนย์บริการข้อมูลการศึกษาและ ท่องเที่ยวโบราณสถานเขานางทอง	-	-	๒,๕๐๐,๐๐๐	๒,๕๐๐,๐๐๐	๒,๕๐๐,๐๐๐	๒	๓	เทศบาล ตำบลเขาคี รีส
๑๘๔. โครงการสร้างเมรุ (วัดเขาคีรีส) หมู่ที่ ๖	-	-	๓,๐๐๐,๐๐๐	๓,๐๐๐,๐๐๐	๓,๐๐๐,๐๐๐	๒	๓	เทศบาล ตำบลเขาคี รีส
๑๘๕. โครงการสร้างท่อส่งน้ำจากแม่น้ำปิง สู่ตำบลวังควง	-	-	๑๐,๐๐๐,๐๐๐	๑๐,๐๐๐,๐๐๐	๑๐,๐๐๐,๐๐๐	๑	๕	อบต.วังควง
๑๘๖. โครงการขุดลอกอ่างเก็บน้ำในพื้นที่ตำบลวังควง	-	-	๑๐๐,๐๐๐,๐๐๐	๑๐๐,๐๐๐,๐๐๐	๑๐๐,๐๐๐,๐๐๐	๑	๕	อบต.วังควง
๑๘๗. โครงการก่อสร้างถนนลาดยาง บ้านลานทอง หมู่ ๗	-	-	๓,๕๐๐,๐๐๐	๓,๕๐๐,๐๐๐	๓,๕๐๐,๐๐๐	๑	๕	อบต.วังควง
๑๘๘. โครงการลานตากข้าวชุมชน ม.๖ ต.เขาคีรีส	๓๐๐,๐๐๐	-	-	-	-	๑	๓	อ.พราน กระต่าย
๑๘๙. โครงการขุดลอกคลองส่งน้ำเพื่อการเกษตร ช่วงที่ ๑ หมู่ที่ ๕ บ้านหนองราง ตำบลพรานกระต่าย อำเภอ พรานกระต่าย จังหวัดกำแพงเพชร	-	-	-	-	๕๐๐,๐๐๐	๑	๓	อ.พราน กระต่าย
๑๙๐. โครงการขุดลอกคลองส่งน้ำเพื่อการเกษตร ช่วงที่ ๑ หมู่ที่ ๘ บ้านปลักมะหว้า ตำบลพรานกระต่าย อำเภอพรานกระต่าย จังหวัดกำแพงเพชร	-	-	-	-	๕๐๐,๐๐๐	๑	๓	อ.พราน กระต่าย
๑๙๑. โครงการขุดลอกคลองส่งน้ำเพื่อการเกษตร ช่วงที่ ๒ หมู่ที่ ๘ บ้านปลักมะหว้า ตำบลพรานกระต่าย อำเภอพรานกระต่าย จังหวัดกำแพงเพชร	-	-	-	-	๕๐๐,๐๐๐	๑	๑	อ.พราน กระต่าย

บัญชีรายการ ชุดโครงการ	งบประมาณดำเนินการ					แหล่งที่มา ของ งบประมาณ	ยุทธศาสตร์ ชาติ	หน่วย ดำเนินการ
	พ.ศ.๒๕๖๖	พ.ศ.๒๕๖๗	พ.ศ.๒๕๖๘	พ.ศ.๒๕๖๙	พ.ศ.๒๕๗๐			
ประเด็นการพัฒนาอำเภอที่ ๑ การสร้างมูลค่าเพิ่มทางการเกษตร การค้า อุตสาหกรรม และส่งเสริมการผลิตพืชพลังงานทดแทนอย่างมีประสิทธิภาพ								
๑๙๒. โครงการขุดลอกคลองส่งน้ำเพื่อการเกษตร ช่วงที่ ๓ หมู่ที่ ๘ บ้านปลักมะหว้า ตำบลพรานกระต่าย อำเภอพรานกระต่าย จังหวัดกำแพงเพชร	-	-	-	-	๕๐๐,๐๐๐	๑	๑	อ.พรานกระต่าย
๑๙๓. โครงการขุดลอกคลองส่งน้ำเพื่อการเกษตร ช่วงที่ ๔ หมู่ที่ ๘ บ้านปลักมะหว้า ตำบลพรานกระต่าย อำเภอพรานกระต่าย จังหวัดกำแพงเพชร	-	-	-	-	๕๐๐,๐๐๐	๑	๑	อ.พรานกระต่าย
๑๙๔. โครงการขุดลอกคลองส่งน้ำเพื่อการเกษตร ช่วงที่ ๑ หมู่ที่ ๑๒ บ้านใหม่เขาแดงริน ตำบลพรานกระต่าย อำเภอพรานกระต่าย จังหวัดกำแพงเพชร	-	-	-	-	๕๐๐,๐๐๐	๑	๑	อ.พรานกระต่าย
๑๙๕. โครงการขุดลอกคลองส่งน้ำเพื่อการเกษตร ช่วงที่ ๒ หมู่ที่ ๑๒ บ้านใหม่เขาแดงริน ตำบลพรานกระต่าย อำเภอพรานกระต่าย จังหวัดกำแพงเพชร	-	-	-	-	๕๐๐,๐๐๐	๑	๓	อ.พรานกระต่าย
๑๙๖. โครงการขุดลอกคลองจมน้ำส่งน้ำเพื่อการเกษตร หมู่ที่ ๖ ตำบลเขาคีรีส อำเภอพรานกระต่าย จังหวัดกำแพงเพชร	-	-	-	-	๒๔๙,๖๐๐	๑	๓	อ.พรานกระต่าย
๑๙๗. โครงการขุดลอกคลองส่งน้ำเพื่อการเกษตรเชื่อมคลองใหญ่ หมู่ที่ ๖ ตำบลเขาคีรีส อำเภอพรานกระต่าย จังหวัดกำแพงเพชร	-	-	-	-	๕๐๐,๐๐๐	๑	๓	อ.พรานกระต่าย
๑๙๘. โครงการขุดลอกคลองส่งน้ำเพื่อการเกษตรบ้านนาถ้ำ หมู่ที่ ๗ ตำบลถ้ำกระต่ายทอง อำเภอพรานกระต่าย จังหวัดกำแพงเพชร	-	-	-	-	๕๐๐,๐๐๐	๑	๓	อ.พรานกระต่าย

บัญชีรายการ ชุดโครงการ	งบประมาณดำเนินการ					แหล่งที่มา ของ งบประมาณ	ยุทธศาสตร์ ชาติ	หน่วย ดำเนินการ
	พ.ศ.๒๕๖๖	พ.ศ.๒๕๖๗	พ.ศ.๒๕๖๘	พ.ศ.๒๕๖๙	พ.ศ.๒๕๗๐			
ประเด็นการพัฒนาอำเภอที่ ๑ การสร้างมูลค่าเพิ่มทางการเกษตร การค้า อุตสาหกรรม และส่งเสริมการผลิตพืชพลังงานทดแทนอย่างมีประสิทธิภาพ								
๑๙๙. โครงการขุดลอกคลองส่งน้ำเพื่อการเกษตร หมู่ที่ ๘ ตำบลพรานกระต่าย อำเภอพรานกระต่าย จังหวัด กำแพงเพชร	-	-	-	-	๕๐๐,๐๐๐	๑	๓	อ.พราน กระต่าย
๒๐๐. โครงการขุดลอกคลองส่งน้ำเพื่อการเกษตร หมู่ที่ ๘ ตำบลพรานกระต่าย อำเภอพรานกระต่าย จังหวัด กำแพงเพชร	-	-	-	-	๕๐๐,๐๐๐	๑	๑	อ.พราน กระต่าย
๒๐๑. โครงการขุดลอกคลองส่งน้ำเพื่อการเกษตรหนองศรีไพรรัตน์หมู่ที่ ๙ ตำบลวังตะแบก อำเภอพรานกระต่าย จังหวัดกำแพงเพชร	-	-	-	-	๕๐๐,๐๐๐	๑	๑	อ.พราน กระต่าย
๒๐๒. โครงการขุดลอกคลองส่งน้ำเพื่อการเกษตรเรียบถนน หมู่ที่ ๘ ตำบลเขาคีรีส อำเภอพรานกระต่าย จังหวัด กำแพงเพชร	-	-	-	-	๕๐๐,๐๐๐	๑	๑	อ.พราน กระต่าย
๒๐๓. โครงการขุดคลองส่งน้ำเพื่อการเกษตรปลายนา หมู่ที่ ๑๔ ตำบลเขาคีรีส อำเภอพรานกระต่าย จังหวัด กำแพงเพชร	-	-	-	-	๗๗๘,๐๐๐	๑	๑	อ.พราน กระต่าย
๒๐๔. โครงการขุดคลองส่งน้ำเพื่อการเกษตรปลายนาช่วงที่ ๒ หมู่ที่ ๑๔ ตำบลเขาคีรีส อำเภอพรานกระต่าย จังหวัดกำแพงเพชร	-	-	-	-	๔๐๙,๐๐๐	๑	๓	อ.พราน กระต่าย
๒๐๕. โครงการขุดคลองส่งน้ำเพื่อการเกษตร บริเวณหลังวัด หมู่ที่ ๘ ตำบลเขาคีรีส อำเภอพรานกระต่าย จังหวัด กำแพงเพชร	-	-	-	-	๒๗๓,๐๐๐	๑	๓	อ.พราน กระต่าย
๒๐๖. โครงการขุดคลองส่งน้ำเพื่อการเกษตร หมู่ที่ ๘ ตำบลเขาคีรีส อำเภอพรานกระต่าย จังหวัดกำแพงเพชร	-	-	-	-	๒๐๐,๐๐๐	๑	๓	อ.พราน กระต่าย

บัญชีรายการ ชุดโครงการ	งบประมาณดำเนินการ					แหล่งที่มาของ งบประมาณ	ยุทธศาสตร์ ชาติ	หน่วย ดำเนินการ
	พ.ศ. ๒๕๖๖	พ.ศ.๒๕๖๗	พ.ศ.๒๕๖๘	พ.ศ.๒๕๖๙	พ.ศ.๒๕๗๐			
ประเด็นการพัฒนาอำเภอ ที่ ๒ พัฒนาและส่งเสริมการท่องเที่ยวธรรมชาติและวิถีชุมชนให้ศักยภาพอย่างยั่งยืน								
๑. โครงการส่งเสริมการออกกำลังกายแก่เด็ก เยาวชน และผู้สูงอายุ	๑๐๐,๐๐๐	-	-	-	-	๔	๓	อ.พรานกระต่าย
๒. โครงการป้องกันและแก้ไขปัญหายาเสพติด	-	๓๘๕,๐๐๐	๑๑๐,๐๐๐	-	-	๔	๓	อ.พรานกระต่าย
๓. โครงการส่งเสริมความรักชาติ ศาสนา และ พระมหากษัตริย์	๑๐๐,๐๐๐	-	-	-	-	๔	๓	อ.พรานกระต่าย
๔. โครงการเปลี่ยนค่านิยมในการบริโภคเพื่อสุขภาพ	๑๐๐,๐๐๐	-	-	-	-	๔	๓	อ.พรานกระต่าย
๕. โครงการปลูกผักปลอดสารพิษ ม.๗ ต.คลองพิไกร	๑๐๐,๐๐๐	-	-	-	-	๔	๓	อ.พรานกระต่าย
๖. โครงการเสริมสร้างสุขภาพจิตด้วยธรรมะ	๑๐๐,๐๐๐	-	-	-	-	๔	๓	อ.พรานกระต่าย
๗. โครงการสตรีอาสาสืบสานภูมิปัญญาท้องถิ่น	๑๐๐,๐๐๐	-	-	-	-	๔	๓	อ.พรานกระต่าย
๘. โครงการฝึกอาชีพผู้พิการ	๑๐๐,๐๐๐	-	-	-	-	๔	๓	อ.พรานกระต่าย
๙. โครงการรณรงค์ตีมนมแม่ครบ ๖ เดือน	๑๐๐,๐๐๐	-	-	-	-	๔	๓	อ.พรานกระต่าย
๑๐. โครงการส่งเสริมจริยธรรม คุณธรรมและการอยู่ร่วมกัน อย่างสันติ	๑๐๐,๐๐๐	-	-	-	-	๔	๓	อ.พรานกระต่าย
๑๑. โครงการงานประเพณีสารทไทยกล้วยไข่และของดี เมืองกำแพง	๒๔๒,๐๐๐	๒๔๒,๐๐๐	๒๔๒,๐๐๐	๒๔๒,๐๐๐	๒๔๒,๐๐๐	๓	๒	อ.พรานกระต่าย

บัญชีรายการ ชุดโครงการ	งบประมาณดำเนินการ					แหล่งที่มาของ งบประมาณ	ยุทธศาสตร์ ชาติ	หน่วย ดำเนินการ
	พ.ศ. ๒๕๖๖	พ.ศ.๒๕๖๗	พ.ศ.๒๕๖๘	พ.ศ.๒๕๖๙	พ.ศ.๒๕๗๐			
ประเด็นการพัฒนาอำเภอ ที่ ๒ พัฒนาและส่งเสริมการท่องเที่ยวธรรมชาติและวิถีชุมชนให้ศักยภาพอย่างยั่งยืน								
๑๒. โครงการงานประเพณีบพระ - เล่นเพลง	๒๐๙,๐๐๐	๒๐๙,๐๐๐	๒๐๙,๐๐๐	๒๐๙,๐๐๐	๒๐๙,๐๐๐	๓	๒	อ.พรานกระต่าย
๑๓. .ปรับปรุงภูมิทัศน์เขาศรีศรีให้เป็นแหล่งท่องเที่ยว ม.๑		๒๐๐,๐๐๐	๒๐๐,๐๐๐		-	๓	๒	เทศบาลตำบล เขาศรีศรี
๑๔. ปรับปรุงแหล่งท่องเที่ยวคลองวังแม่พาย		๒๐๐,๐๐๐	๒๐๐,๐๐๐		-	๓	๒	เทศบาลตำบล เขาศรีศรี
๑๕. .โครงการส่งเสริมและสนับสนุนการจัดงาน การจัด กิจกรรม ประชาสัมพันธ์แหล่งท่องเที่ยวทางประวัติศาสตร์ โบราณสถานที่เขานางทอง		๒,๐๐๐,๐๐๐	๒,๐๐๐,๐๐๐		-	๓	๒	เทศบาลตำบล เขาศรีศรี
๑๖. โครงการปรับปรุงภูมิทัศน์โบราณสถานเขานางทอง ให้ เป็น แหล่งท่องเที่ยวฯ		๕๐๐,๐๐๐	๕๐๐,๐๐๐		-	๓	๒	เทศบาลตำบล เขาศรีศรี
๑๗. โครงการอบรมพัฒนาความรู้ การส่งเสริมการท่องเที่ยว ใน ชุมชน การท่องเที่ยวเชิงเกษตร เชิงประวัติศาสตร์ฯ		๑๐๐,๐๐๐	๑๐๐,๐๐๐		-	๓	๒	เทศบาลตำบล เขาศรีศรี
๑๘. โครงการปรับปรุงภูมิทัศน์อ่างเก็บน้ำวังลานให้เป็น แหล่งท่องเที่ยวทางธรรมชาติ		๕๐๐,๐๐๐	๕๐๐,๐๐๐			๓	๒	อบต.ห้วยยั้ง
๑๙. การปรับปรุงภูมิทัศน์อ่างเก็บน้ำวังตะกั่วให้เป็นแหล่ง ท่องเที่ยวทางธรรมชาติ		๓๐,๐๐๐	๓๐,๐๐๐			๓	๒	อบต.วังควง
๒๐. .การปรับปรุงภูมิทัศน์อ่างเก็บน้ำเขายอดเหล็กให้เป็น แหล่งท่องเที่ยวทางธรรมชาติ		๑๐๐,๐๐๐	๑๐๐,๐๐๐			๓	๒	อบต.วังควง

บัญชีรายการ ชุดโครงการ	งบประมาณดำเนินการ					แหล่งที่มาของ งบประมาณ	ยุทธศาสตร์ ชาติ	หน่วย ดำเนินการ
	พ.ศ.๒๕๖๖	พ.ศ.๒๕๖๗	พ.ศ.๒๕๖๘	พ.ศ.๒๕๖๙	พ.ศ.๒๕๗๐			
ประเด็นการพัฒนาอำเภอที่ ๓ พัฒนาคุณภาพชีวิต ความมั่นคงทางสังคม ความปลอดภัยในชีวิตและทรัพย์สิน และสิ่งแวดล้อมอย่างยั่งยืน โดยยึดมั่นสถาบันหลักของชาติ								
๑. โครงการก่อสร้างสะพานข้ามคลอง วังขนาน ม.๑ ต.วังคอง	-	๑,๕๐๐,๐๐๐	-	-	-	๑	๓	อ.พราน กระต่าย
๒. โครงการก่อสร้างถนนลาดยาง ม.๘ ต.วังตะแบก	-	-	-	๒,๐๐๐,๐๐๐	-	๑	๓	อ.พราน กระต่าย
๓. โครงการก่อสร้างถนนลาดยาง ม.๑๐ ต.วังตะแบก	-	-	-	๑,๐๐๐,๐๐๐	-	๑	๓	อ.พราน กระต่าย
๔. โครงการก่อสร้างถนน คสล. ม.๓ ต.วังคลองพิไกร	-	-	๕๐๐,๐๐๐	-	-	๑	๓	อ.พราน กระต่าย
๕. โครงการก่อสร้างถนนคอนกรีตเสริมเหล็กบ้านหนองทอง ม.๓ ต. ถ้ำกระต่ายทอง	-	-	-	๒,๐๐๐,๐๐๐	-	๑	๓	อ.พราน กระต่าย
๖. ๗๔. โครงการก่อสร้างถนนคอนกรีตเสริมเหล็ก ม.๑๐ ต.ถ้ำ กระต่ายทอง	-	-	-	๒,๐๐๐,๐๐๐	-	๑	๓	อ.พราน กระต่าย
๗. โครงการก่อสร้างถนนคอนกรีตเสริมเหล็ก ม.๔ ต.พรานกระต่าย	-	-	-	๑,๐๐๐,๐๐๐	-	๑	๓	อ.พราน กระต่าย
๘. โครงการขยายเขตไฟฟ้า ม.๑๐ ต.พรานกระต่าย	-	-	๕๐๐,๐๐๐	-	-	๑	๓	อ.พราน กระต่าย
๙. โครงการก่อสร้างถนนคอนกรีตเสริมเหล็ก ม.๑๓ ต.เขาคีรีส	-	-	-	๓,๐๐๐,๐๐๐	-	๑	๓	อ.พราน กระต่าย
๑๐. โครงการสร้างประปาขนาดใหญ่พร้อมขยายเขตประปา ม.๔ ต.เขาคีรีส	-	-	๑,๕๐๐,๐๐๐	-	-	๑	๓	อ.พราน กระต่าย
๑๑. โครงการก่อสร้างระบบประปาหมู่บ้าน หมู่ที่ ๑๗	-	-	๒,๒๐๐,๐๐๐	๒,๒๐๐,๐๐๐	๒,๒๐๐,๐๐๐	๑	๓	เทศบาลตำบล เขาคีรีส

บัญชีรายการ ชุดโครงการ	งบประมาณดำเนินการ					แหล่งที่มาของ งบประมาณ	ยุทธศาสตร์ ชาติ	หน่วย ดำเนินการ
	พ.ศ.๒๕๖๖	พ.ศ.๒๕๖๗	พ.ศ.๒๕๖๘	พ.ศ.๒๕๖๙	พ.ศ.๒๕๗๐			
ประเด็นการพัฒนาอำเภอที่ ๓ พัฒนาคุณภาพชีวิต ความมั่นคงทางสังคม ความปลอดภัยในชีวิตและทรัพย์สิน และสิ่งแวดล้อมอย่างยั่งยืน โดยยึดมั่นสถาบันหลักของชาติ								
๑๒. โครงการก่อสร้างถนนลาดยาง ม.๗,๑๑ ต.เขาคีรีส	-	-	๓,๐๐๐,๐๐๐	-	-	๑	๓	อ.พราน กระต่าย
๑๓. โครงการก่อสร้างถนนคอนกรีต ม.๖ ต.เขาคีรีส	-	-	๓,๐๐๐,๐๐๐	-	-	๑	๓	อ.พราน กระต่าย
๑๔. โครงการขุดลอกคลองส่งน้ำ ม.๘ ต.เขาคีรีส	๕๐๐,๐๐๐	-	-	-	-	๑	๓	อ.พราน กระต่าย
๑๕. โครงการสร้างประตูน้ำ ม.๙ ต.เขาคีรีส	-	๑,๐๐๐,๐๐๐	-	-	-	๑	๓	อ.พราน กระต่าย
๑๖. โครงการก่อสร้างถนนลาดยาง ม.๑๓ ต.เขาคีรีส	-	-	๑,๐๐๐,๐๐๐	-	-	๑	๓	อ.พราน กระต่าย
๑๗. โครงการก่อสร้างลานกีฬาอเนกประสงค์ บริเวณข้างโรงเรียน (หมู่ ที่ ๘ บ้านหนองแวม)	-	-	-	๙๖๐,๐๐๐	๙๖๐,๐๐๐	๒	๒	อบต.วัง ตะแบก
๑๘. โครงการก่อสร้างลานกีฬาอเนกประสงค์ บริเวณข้างโรงเรียน(หมู่ ที่ ๘ บ้านหนองแวม)	-	-	-	๙๖๐,๐๐๐	๙๖๐,๐๐๐	๒	๒	อบต.วัง ตะแบก
๑๙. โครงการขยายเขตไฟฟ้าแรงต่ำพร้อมพาดสายและ ติดตั้งโคมไฟฟ้าหัวเสา	-	-	๖๐๐,๐๐๐	๖๐๐,๐๐๐	๖๐๐,๐๐๐	๑	๓	อบต.หนองหัว วัว
๒๐. โครงการปรับปรุงถนนลูกรังพร้อมเกรดบดอัดแน่น หมู่ที่ ๑ บ้านบ่อมะเฟือง สายทางเสียบคลอง สระปรุก	-	-	๔๙๖,๐๐๐	-	-	๑	๑	อบต.ถ้ำ กระต่ายทอง
๒๑. โครงการปรับปรุงถนนลูกรังพร้อมเกรดบดอัดแน่น หมู่ที่ ๘ บ้านป่า แดงกลาง สายทางขอนแก่น	-	-	๔๙๗,๐๐๐	-	-	๑	๑	อบต.ถ้ำ กระต่ายทอง

บัญชีรายการ ชุดโครงการ	งบประมาณดำเนินการ					แหล่งที่มาของ งบประมาณ	ยุทธศาสตร์ ชาติ	หน่วย ดำเนินการ
	พ.ศ.๒๕๖๖	พ.ศ.๒๕๖๗	พ.ศ.๒๕๖๘	พ.ศ.๒๕๖๙	พ.ศ.๒๕๗๐			
ประเด็นการพัฒนาอำเภอที่ ๓ พัฒนาคุณภาพชีวิต ความมั่นคงทางสังคม ความปลอดภัยในชีวิตและทรัพย์สิน และสิ่งแวดล้อมอย่างยั่งยืน โดยยึดมั่นสถาบันหลักของชาติ								
๒๒. โครงการก่อสร้างถนนคอนกรีตเสริมเหล็ก หมู่ที่ ๙ ตำบลถ้ำ กระต่ายทอง เชื่อมหมู่ที่ ๑๓ ตำบลพรานกระต่าย อำเภอพราน กระต่าย จังหวัดกำแพงเพชร			๓,๒๔๗,๐๐๐			๑	๑	อบต.ถ้ำ กระต่ายทอง
๒๓. โครงการก่อสร้างถนนลูกรังบดอัดแน่น หมู่ที่ ๕ ตำบลถ้ำกระต่าย ทอง เชื่อม หมู่ที่ ๖ ตำบลเขาคีรีส อำเภอพรานกระต่าย จังหวัด กำแพงเพชร			๖,๕๙๑,๑๐๐			๑	๑	อบต.ถ้ำ กระต่ายทอง
๒๔. โครงการปรับปรุงซ่อมสร้างถนนลาดยางผิวจราจร แอสฟัลท์ติ กคอนกรีต สายบ้านบึงพิไกร ถึงบ้านบึงมาลัย (หมู่ ๗)		๖,๔๐๐,๐๐๐	๖,๔๐๐,๐๐๐			๑	๑	เทศบาล ตำบลคลองพิ ไกร
๒๕. โครงการก่อสร้างลาดคอนกรีต หมู่ที่ ๕ ,หมู่ที่ ๙,หมู่ที่ ๒ ตำบล คลองพิไกร			๑,๗๗๒,๐๐๐			๑	๑	เทศบาล ตำบลคลองพิ ไกร
๒๖. โครงการก่อสร้างถนนคอนกรีตเสริมเหล็กสาย หมู่ที่ ๑ บ้านบึงพิไกร เชื่อมต่อหมู่ที่ ๘ บ้านดงชะอม ตำบลคลองพิไกร (หมู่ ๑)			๑,๙๐๗,๐๐๐			๑	๑	เทศบาล ตำบลคลองพิ ไกร
๒๗. โครงการก่อสร้างถนนลาดยางบ้านนอก - ทรัพย์สมบูรณ์ ตำบลวังกระจับ อำเภอเมือง จังหวัดตาก			๖,๗๐๐,๐๐๐	๖,๗๐๐,๐๐๐	๖,๗๐๐,๐๐๐	๑	๕	อบต.วังควง
๒๘. โครงการก่อสร้างถนนลาดยางบ้านหนองทราย หมู่ ๑๐ (บ้านหนองทรายเชื่อมบ้านน้ำดิบมะพร้าว ตำบลท่าไม้)			๒,๐๐๐,๐๐๐	๒,๐๐๐,๐๐๐	๒,๐๐๐,๐๐๐	๑	๕	อบต.วังควง
๒๙. โครงการก่อสร้างถนนลาดยาง (สายลานจิก-จิกบัว)				๓,๒๐๐,๐๐๐		๑	๕	อบต.วังควง
๓๐. โครงการก่อสร้างถนนปูนดินพร้อมลงลูกรังบดอัดบ้านลานกระทิง หมู่ ๔ (สายเรียบคลองแม่ระกา ๒ ฝั่ง)				๓,๑๒๐,๐๐๐		๑	๕	อบต.วังควง

บัญชีรายการ ชุดโครงการ	งบประมาณดำเนินการ					แหล่งที่มาของ งบประมาณ	ยุทธศาสตร์ ชาติ	หน่วย ดำเนินการ
	พ.ศ.๒๕๖๖	พ.ศ.๒๕๖๗	พ.ศ.๒๕๖๘	พ.ศ.๒๕๖๙	พ.ศ.๒๕๗๐			
ประเด็นการพัฒนาอำเภอที่ ๓ พัฒนาคุณภาพชีวิต ความมั่นคงทางสังคม ความปลอดภัยในชีวิตและทรัพย์สิน และสิ่งแวดล้อมอย่างยั่งยืน โดยยึดมั่นสถาบันหลักของชาติ								
๓๑. โครงการก่อสร้างถนนคอนกรีตเสริมเหล็ก บ้านจันทร์มณี หมู่ ๙				๓,๖๐๐,๐๐๐		๑	๕	อบต.วังควง
๓๒. โครงการก่อสร้างถนนคอนกรีตเสริมเหล็กสายหมู่ที่ ๔ บ้านหนองกระดี่ ตำบลคลองพิไกร เข้มสายบึงลูกนก ตำบลเขาคีรีส				๔,๔๖๖,๐๐๐		๑	๑	เทศบาล ตำบลคลองพิ ไกร
๓๓. โครงการก่อสร้างถนนคอนกรีตเสริมเหล็ก สายบ้านนาระเบียบ ภู เงิน ถึงบ้านนายสนิท รอดเที่ยง หมู่ที่ ๗ ตำบลคลองพิไกร			๔,๗๔๖,๐๐๐			๑	๑	เทศบาล ตำบลคลองพิ ไกร
๓๔. โครงการซ่อมสร้างผิวทางแอสฟัลต์ติกคอนกรีต (โดยวิธี pavement in-place recycling) รหัสทางหลวงท้องถิ่น กพ.ถ. ๖-๐๐๐๕ หมู่ที่ ๑๐ ตำบลคลองพิไกร	๓,๓๗๘,๑๐๐					๑	๑	เทศบาล ตำบลคลองพิ ไกร
๓๕. โครงการซ่อมสร้างผิวทางแอสฟัลต์ติกคอนกรีต(โดยวิธี pavement in-place recycling) รหัสทางหลวงท้องถิ่น กพ.ถ. ๖-๐๐๐๕ สายบ้านใหม่สวรรค์พัฒนา หมู่ที่ ๒ ถึงบ้านวังจำปาทอง หมู่ที่ ๑๐ ตำบลคลองพิไกร			๑,๖๘๔,๐๐๐			๑	๑	เทศบาล ตำบลคลองพิ ไกร
๓๖. โครงการซ่อมสร้างผิวทางแอสฟัลต์ติกคอนกรีต (โดยวิธี pavement in-place recycling) รหัสทางหลวงท้องถิ่น กพ.ถ. ๖-๐๐๐๕ สายบ้านใหม่สวรรค์พัฒนา หมู่ที่ ๒ ถึงบ้านวัง จำปาทอง หมู่ที่ ๑๐ ตำบลคลองพิไกร				๓,๒๘๕,๐๐๐		๑	๑	เทศบาล ตำบลคลองพิ ไกร
โครงการซ่อมสร้างผิวทางแอสฟัลต์ติกคอนกรีต					๓,๘๕๒,๐๐๐	๑	๑	เทศบาล ตำบลคลองพิ ไกร

บัญชีรายการ ชุดโครงการ	งบประมาณดำเนินการ					แหล่งที่มาของ งบประมาณ	ยุทธศาสตร์ ชาติ	หน่วย ดำเนินการ
	พ.ศ.๒๕๖๖	พ.ศ.๒๕๖๗	พ.ศ.๒๕๖๘	พ.ศ.๒๕๖๙	พ.ศ.๒๕๗๐			
ประเด็นการพัฒนาอำเภอที่ ๓ พัฒนาคุณภาพชีวิต ความมั่นคงทางสังคม ความปลอดภัยในชีวิตและทรัพย์สิน และสิ่งแวดล้อมอย่างยั่งยืน โดยยึดมั่นสถาบันหลักของชาติ								
๓๗. (โดยวิธี pavement in-place recycling) รหัสทางหลวงท้องถิ่น กพ.ถ. 6-0005 สายบ้านใหม่สวรรค์พัฒนา หมู่ที่ 2 ถึงบ้านวัง จำปาทอง หมู่ที่ 10 ตำบลคลองพิไกร								
๓๘. โครงการก่อสร้างถนนคอนกรีตเสริมเหล็ก สายรอบบึงพิไกร หมู่ที่ ๔ ตำบลคลองพิไกร			๒,๔๕๐,๐๐๐			๑	๑	เทศบาล ตำบลคลองพิ ไกร
๓๙. โครงการก่อสร้างถนนคอนกรีตเสริมเหล็ก สายรอบอ่างเก็บน้ำ หมู่ที่ ๗ บ้านวังเฉลียง ถึงหมู่ที่ ๑ บ้านบึงพิไกร ตำบลคลองพิไกร				๒,๘๖๙,๐๐๐		๑	๑	เทศบาล ตำบลคลองพิ ไกร
๔๐. โครงการก่อสร้างถนนลาดยางเชื่อมต่อ ต.หนองหลวง ๔๑. อ.ลานกระบือ ม.๑๖ ต.เขาศีริส		-	๑,๐๐๐,๐๐๐	-	-	๑	๓	อ.พราน กระต่าย
๔๒. โครงการก่อสร้างถนนลาดยาง เชื่อมต่อตำบลสระแก้ว อ.เมือง ม. ๔ ต.เขาศีริส	-	-	๒,๐๐๐,๐๐๐	-	-	๑	๓	อ.พราน กระต่าย
๔๓. โครงการก่อสร้างถนนลาดยาง เชื่อมต่อตำบลสระแก้ว อ.เมือง ม.๕ ต.เขาศีริส	-	-	๒,๐๐๐,๐๐๐	-	-	๑	๓	อ.พราน กระต่าย
๔๔. โครงการก่อสร้างถนนลาดยาง เชื่อมต่อตำบลสระแก้ว อ.เมือง ม.๖ ต.เขาศีริส	-	-	๒,๐๐๐,๐๐๐	-	-	๑	๓	อ.พราน กระต่าย
๔๕. โครงการติดตั้งเสาไฟฟ้าส่องสว่าง LED ชนิดโซล่าเซลล์ให้แก่ชุมชน/ หมู่บ้าน วัด และสถานที่ราชการเพื่อเสริมสร้างความปลอดภัยใน ชีวิตและทรัพย์สินของประชาชน			๒๔,๙๗๕,๐๐๐			๑	๑	อบต.ถ้ำ กระต่ายทอง

บัญชีรายการ ชุดโครงการ	งบประมาณดำเนินการ					แหล่งที่มาของ งบประมาณ	ยุทธศาสตร์ ชาติ	หน่วย ดำเนินการ
	พ.ศ.๒๕๖๖	พ.ศ.๒๕๖๗	พ.ศ.๒๕๖๘	พ.ศ.๒๕๖๙	พ.ศ.๒๕๗๐			
ประเด็นการพัฒนาอำเภอที่ ๓ พัฒนาคุณภาพชีวิต ความมั่นคงทางสังคม ความปลอดภัยในชีวิตและทรัพย์สิน และสิ่งแวดล้อมอย่างยั่งยืน โดยยึดมั่นสถาบันหลักของชาติ								
๔๖. โครงการเสริมฝึวจรรยาบรรณครูสังกัดอัตรากำลังที่ ๑ หมู่ที่ ๑ บ้าน เด่นกระบาก ตำบลพรานกระต่าย อำเภอพรานกระต่าย จังหวัด กำแพงเพชร					๔๙๓,๐๐๐	๑	๑	อ.พราน กระต่าย
๔๗. โครงการเสริมฝึวจรรยาบรรณครูสังกัดอัตรากำลังที่ ๑ หมู่ที่ ๓ บ้าน เขาแก้ว ตำบลพรานกระต่าย อำเภอพรานกระต่าย จังหวัด กำแพงเพชร					๒๙๓,๐๐๐	๑	๑	อ.พราน กระต่าย
๔๘. โครงการเสริมฝึวจรรยาบรรณครูสังกัดอัตรากำลังที่ ๑ หมู่ที่ ๕ บ้าน หนองราง ตำบลพรานกระต่าย อำเภอพรานกระต่าย จังหวัด กำแพงเพชร					๒๖๓,๐๐๐	๑	๑	อ.พราน กระต่าย
๔๙. โครงการเสริมฝึวจรรยาบรรณครูสังกัดอัตรากำลังที่ ๑ หมู่ที่ ๖ บ้าน หนองน้ำใส ตำบลพรานกระต่าย อำเภอพรานกระต่าย จังหวัด กำแพงเพชร					๔๕๗,๐๐๐	๑	๑	อ.พราน กระต่าย
๕๐. โครงการเสริมฝึวจรรยาบรรณครูสังกัดอัตรากำลังที่ ๒ หมู่ที่ ๖ บ้าน หนองน้ำใส ตำบลพรานกระต่าย อำเภอพรานกระต่าย จังหวัด กำแพงเพชร					๒๐๓,๐๐๐	๑	๓	อ.พราน กระต่าย
๕๑. โครงการเสริมฝึวจรรยาบรรณครูสังกัดอัตรากำลังที่ ๑ หมู่ที่ ๗ บ้าน ใหม่เขานิยม ตำบลพรานกระต่าย อำเภอพรานกระต่าย จังหวัด กำแพงเพชร					๔๗๐,๐๐๐	๑	๓	อ.พราน กระต่าย
๕๒. โครงการเสริมฝึวจรรยาบรรณครูสังกัดอัตรากำลังที่ ๒ หมู่ที่ ๗ บ้าน ใหม่เขานิยม ตำบลพรานกระต่าย อำเภอพรานกระต่าย จังหวัด กำแพงเพชร					๓๗๖,๐๐๐	๑	๓	อ.พราน กระต่าย

บัญชีรายการ ชุดโครงการ	งบประมาณดำเนินการ					แหล่งที่มาของ งบประมาณ	ยุทธศาสตร์ ชาติ	หน่วย ดำเนินการ
	พ.ศ.๒๕๖๖	พ.ศ.๒๕๖๗	พ.ศ.๒๕๖๘	พ.ศ.๒๕๖๙	พ.ศ.๒๕๗๐			
ประเด็นการพัฒนาอำเภอที่ ๓ พัฒนาคุณภาพชีวิต ความมั่นคงทางสังคม ความปลอดภัยในชีวิตและทรัพย์สิน และสิ่งแวดล้อมอย่างยั่งยืน โดยยึดมั่นสถาบันหลักของชาติ								
๕๓. โครงการเสริมผิวจราจรลูกรังบดอัดแน่น แห่งที่ ๑ หมู่ที่ ๘ บ้าน ปลักมะหว้า ตำบลพรานกระต่าย อำเภอพรานกระต่าย จังหวัด กำแพงเพชร					๔๘๑,๐๐๐	๑	๓	อ.พราน กระต่าย
๕๔. โครงการเสริมผิวจราจรลูกรังบดอัดแน่น แห่งที่ ๒ หมู่ที่ ๘ บ้าน ปลักมะหว้า ตำบลพรานกระต่าย อำเภอพรานกระต่าย จังหวัด กำแพงเพชร					๔๔๘,๐๐๐	๑	๑	อ.พราน กระต่าย
๕๕. โครงการเสริมผิวจราจรลูกรังบดอัดแน่น แห่งที่ ๔ หมู่ที่ ๘ บ้าน ปลักมะหว้า ตำบลพรานกระต่าย อำเภอพรานกระต่าย จังหวัด กำแพงเพชร					๕๖๒,๐๐๐	๑	๑	อ.พราน กระต่าย
๕๖. โครงการเสริมผิวจราจรลูกรังบดอัดแน่น แห่งที่ ๑ หมู่ที่ ๑๒ บ้าน ใหม่เขาดงรีน ตำบลพรานกระต่าย อำเภอพรานกระต่าย จังหวัด กำแพงเพชร					๒๔๒,๐๐๐	๑	๑	อ.พราน กระต่าย
๕๗. โครงการเสริมผิวจราจรลูกรังบดอัดแน่น แห่งที่ ๒ หมู่ที่ ๑๒ บ้าน ใหม่เขาดงรีน ตำบลพรานกระต่าย อำเภอพรานกระต่าย จังหวัด กำแพงเพชร					๓๓๒,๐๐๐	๑	๓	อ.พราน กระต่าย
๕๘. โครงการเสริมผิวจราจรลูกรังบดอัดแน่น แห่งที่ ๑ หมู่ที่ ๑๓ บ้าน สว่างราษฎร์พัฒนา ตำบลพรานกระต่าย อำเภอพรานกระต่าย จังหวัดกำแพงเพชร					๓๒๒,๐๐๐	๑	๓	อ.พราน กระต่าย
๕๙. โครงการเสริมผิวจราจรลูกรังบดอัดแน่น แห่งที่ ๓ หมู่ที่ ๘ บ้าน ปลักมะหว้า ตำบลพรานกระต่าย อำเภอพรานกระต่าย จังหวัด กำแพงเพชร					๔๖๒,๐๐๐	๑	๑	อ.พราน กระต่าย

บัญชีรายการ ชุดโครงการ	งบประมาณดำเนินการ					แหล่งที่มาของ งบประมาณ	ยุทธศาสตร์ ชาติ	หน่วย ดำเนินการ
	พ.ศ.๒๕๖๖	พ.ศ.๒๕๖๗	พ.ศ.๒๕๖๘	พ.ศ.๒๕๖๙	พ.ศ.๒๕๗๐			
ประเด็นการพัฒนาอำเภอที่ ๓ พัฒนาคุณภาพชีวิต ความมั่นคงทางสังคม ความปลอดภัยในชีวิตและทรัพย์สิน และสิ่งแวดล้อมอย่างยั่งยืน โดยยึดมั่นสถาบันหลักของชาติ								
๖๐. โครงการก่อสร้างถนนพูนดิน พร้อมลงลูกรังบดอัดแน่น แห่งที่ ๑ หมู่ที่ ๓ บ้านเขาแก้ว ตำบลพรานกระต่าย อำเภอพรานกระต่าย จังหวัดกำแพงเพชร					๑๒๒,๘๐๐	๑	๓	อ.พราน กระต่าย
๖๑. โครงการก่อสร้างถนนพูนดิน พร้อมลงลูกรังบดอัดแน่น แห่งที่ ๒ หมู่ที่ ๓ บ้านเขาแก้ว ตำบลพรานกระต่าย อำเภอพรานกระต่าย จังหวัดกำแพงเพชร					๑๙๕,๔๐๐	๑	๓	อ.พราน กระต่าย
๖๒. โครงการก่อสร้างถนนพูนดิน พร้อมลงลูกรังบดอัดแน่น แห่งที่ ๑ หมู่ที่ ๕ บ้านหนองราง ตำบลพรานกระต่าย อำเภอพรานกระต่าย จังหวัดกำแพงเพชร					๔๔๙,๐๐๐	๑	๑	อ.พราน กระต่าย
๖๓. โครงการก่อสร้างถนนพูนดิน พร้อมลงลูกรังบดอัดแน่น แห่งที่ ๒ หมู่ที่ ๕ บ้านหนองราง ตำบลพรานกระต่าย อำเภอพรานกระต่าย จังหวัดกำแพงเพชร					๓๙,๖๐๐	๑	๑	อ.พราน กระต่าย
๖๔. โครงการก่อสร้างถนนพูนดิน พร้อมลงลูกรังบดอัดแน่น แห่งที่ ๓ หมู่ที่ ๕ บ้านหนองราง ตำบลพรานกระต่าย อำเภอพรานกระต่าย จังหวัดกำแพงเพชร					๒๖,๔๐๐	๑	๑	อ.พราน กระต่าย
๖๕. โครงการก่อสร้างถนนพูนดิน พร้อมลงลูกรังบดอัดแน่น แห่งที่ ๑ หมู่ที่ ๖ บ้านหนองน้ำใส ตำบลพรานกระต่าย อำเภอพรานกระต่าย จังหวัดกำแพงเพชร					๒๗๑,๐๐๐	๑	๑	อ.พราน กระต่าย
๖๖. โครงการก่อสร้างถนนพูนดิน พร้อมลงลูกรังบดอัดแน่น แห่งที่ ๒ หมู่ที่ ๖ บ้านหนองน้ำใส ตำบลพรานกระต่าย อำเภอพรานกระต่าย จังหวัดกำแพงเพชร					๑๒๘,๔๐๐	๑	๓	อ.พราน กระต่าย

บัญชีรายการ ชุดโครงการ	งบประมาณดำเนินการ					แหล่งที่มาของ งบประมาณ	ยุทธศาสตร์ ชาติ	หน่วย ดำเนินการ
	พ.ศ.๒๕๖๖	พ.ศ.๒๕๖๗	พ.ศ.๒๕๖๘	พ.ศ.๒๕๖๙	พ.ศ.๒๕๗๐			
ประเด็นการพัฒนาอำเภอที่ ๓ พัฒนาคุณภาพชีวิต ความมั่นคงทางสังคม ความปลอดภัยในชีวิตและทรัพย์สิน และสิ่งแวดล้อมอย่างยั่งยืน โดยยึดมั่นสถาบันหลักของชาติ								
๖๗. โครงการก่อสร้างถนนพูนดิน พร้อมลงลูกรังบดอัดแน่น แห่งที่ ๑ หมู่ที่ ๗ บ้านใหม่เขานิยม ตำบลพรานกระต่าย อำเภอพรานกระต่าย จังหวัดกำแพงเพชร					๔๙๑,๐๐๐	๑	๓	อ.พราน กระต่าย
๖๘. โครงการก่อสร้างถนนพูนดิน พร้อมลงลูกรังบดอัดแน่น แห่งที่ ๒ หมู่ที่ ๗ บ้านใหม่เขานิยม ตำบลพรานกระต่าย อำเภอพรานกระต่าย จังหวัดกำแพงเพชร					๑๗๕,๐๐๐	๑	๓	อ.พราน กระต่าย
๖๙. โครงการก่อสร้างถนนพูนดิน พร้อมลงลูกรังบดอัดแน่น แห่งที่ ๑ หมู่ที่ ๘ บ้านปลักมะหว้า ตำบลพรานกระต่าย อำเภอพรานกระต่าย จังหวัดกำแพงเพชร					๗๒,๐๐๐	๑	๓	อ.พราน กระต่าย
๗๐. โครงการก่อสร้างถนนพูนดิน พร้อมลงลูกรังบดอัดแน่น แห่งที่ ๒ หมู่ที่ ๘ บ้านปลักมะหว้า ตำบลพรานกระต่าย อำเภอพรานกระต่าย จังหวัดกำแพงเพชร					๒๖๑,๐๐๐	๑	๑	อ.พราน กระต่าย
๗๑. โครงการก่อสร้างถนนพูนดิน พร้อมลงลูกรังบดอัดแน่น แห่งที่ ๓ หมู่ที่ ๘ บ้านปลักมะหว้า ตำบลพรานกระต่าย อำเภอพรานกระต่าย จังหวัดกำแพงเพชร					๑๒๐,๐๐๐	๑	๑	อ.พราน กระต่าย
๗๒. โครงการก่อสร้างถนนพูนดิน พร้อมลงลูกรังบดอัดแน่น แห่งที่ ๔ หมู่ที่ ๘ บ้านปลักมะหว้า ตำบลพรานกระต่าย อำเภอพรานกระต่าย จังหวัดกำแพงเพชร					๕๕๕,๐๐๐	๑	๑	อ.พราน กระต่าย
๗๓. โครงการก่อสร้างถนนพูนดิน พร้อมลงลูกรังบดอัดแน่น แห่งที่ ๕ หมู่ที่ ๘ บ้านปลักมะหว้า ตำบลพรานกระต่าย อำเภอพรานกระต่าย จังหวัดกำแพงเพชร					๔๐๒,๐๐๐	๑	๑	อ.พราน กระต่าย

บัญชีรายการ ชุดโครงการ	งบประมาณดำเนินการ					แหล่งที่มาของ งบประมาณ	ยุทธศาสตร์ ชาติ	หน่วย ดำเนินการ
	พ.ศ.๒๕๖๖	พ.ศ.๒๕๖๗	พ.ศ.๒๕๖๘	พ.ศ.๒๕๖๙	พ.ศ.๒๕๗๐			
ประเด็นการพัฒนาอำเภอที่ ๓ พัฒนาคุณภาพชีวิต ความมั่นคงทางสังคม ความปลอดภัยในชีวิตและทรัพย์สิน และสิ่งแวดล้อมอย่างยั่งยืน โดยยึดมั่นสถาบันหลักของชาติ								
๗๔. โครงการก่อสร้างถนนพูนดิน พร้อมลงลูกรังบดอัดแน่น แห่งที่ ๖ หมู่ที่ ๘ บ้านปลักมะหว้า ตำบลพรานกระต่าย อำเภอพรานกระต่าย จังหวัดกำแพงเพชร					๑๘๑,๐๐๐	๑	๓	อ.พราน กระต่าย
๗๕. โครงการก่อสร้างถนนพูนดิน พร้อมลงลูกรังบดอัดแน่น แห่งที่ ๑ หมู่ที่ ๑๑ บ้านหนองหินเตาปูน ตำบลพรานกระต่าย อำเภอพรานกระต่าย จังหวัดกำแพงเพชร					๓๒๓,๐๐๐	๑	๓	อ.พราน กระต่าย
๗๖. โครงการก่อสร้างถนนพูนดิน พร้อมลงลูกรังบดอัดแน่น แห่งที่ ๒ หมู่ที่ ๑๑ บ้านหนองหินเตาปูน ตำบลพรานกระต่าย อำเภอพรานกระต่าย จังหวัดกำแพงเพชร					๖๓๕,๓๐๐	๑	๓	อ.พราน กระต่าย
๗๗. โครงการก่อสร้างถนนพูนดิน พร้อมลงลูกรังบดอัดแน่น แห่งที่ ๓ หมู่ที่ ๑๑ บ้านหนองหินเตาปูน ตำบลพรานกระต่าย อำเภอพรานกระต่าย จังหวัดกำแพงเพชร					๓๖๕,๒๐๐	๑	๓	อ.พราน กระต่าย
๗๘. โครงการก่อสร้างถนนพูนดิน พร้อมลงลูกรังบดอัดแน่น แห่งที่ ๑ หมู่ที่ ๑๒ บ้านใหม่เขาดงรีน ตำบลพรานกระต่าย อำเภอพรานกระต่าย จังหวัดกำแพงเพชร					๑๗๙,๐๐๐	๑	๑	อ.พราน กระต่าย
๗๙. โครงการก่อสร้างถนนพูนดิน พร้อมลงลูกรังบดอัดแน่น แห่งที่ ๒ หมู่ที่ ๑๒ บ้านใหม่เขาดงรีน ตำบลพรานกระต่าย อำเภอพรานกระต่าย จังหวัดกำแพงเพชร					๖๗,๐๐๐	๑	๑	อ.พราน กระต่าย
๘๐. โครงการก่อสร้างถนนพูนดิน พร้อมลงลูกรังบดอัดแน่น แห่งที่ ๓ หมู่ที่ ๑๒ บ้านใหม่เขาดงรีน ตำบลพรานกระต่าย อำเภอพรานกระต่าย จังหวัดกำแพงเพชร					๒๕๗,๐๐๐	๑	๑	อ.พราน กระต่าย

บัญชีรายการ ชุดโครงการ	งบประมาณดำเนินการ					แหล่งที่มาของ งบประมาณ	ยุทธศาสตร์ ชาติ	หน่วย ดำเนินการ
	พ.ศ.๒๕๖๖	พ.ศ.๒๕๖๗	พ.ศ.๒๕๖๘	พ.ศ.๒๕๖๙	พ.ศ.๒๕๗๐			
ประเด็นการพัฒนาอำเภอที่ ๓ พัฒนาคุณภาพชีวิต ความมั่นคงทางสังคม ความปลอดภัยในชีวิตและทรัพย์สิน และสิ่งแวดล้อมอย่างยั่งยืน โดยยึดมั่นสถาบันหลักของชาติ								
๘๑. โครงการก่อสร้างถนนพูนดิน พร้อมลงคูกรังบดอัดแน่น แห่งที่ ๑ หมู่ที่ ๑๓ บ้านสว่างราษฎร์พัฒนา ตำบลพรานกระต่าย อำเภอพรานกระต่าย จังหวัดกำแพงเพชร					๘๑๐,๐๐๐	๑	๑	อ.พรานกระต่าย
๘๒. โครงการส่งเสริมการเลี้ยงสัตว์ ม.๑ ต.คลองพิไกร	๕๐๐,๐๐๐					๔	๓	อ.พรานกระต่าย
๘๓. โครงการผลิตปุ๋ยอินทรีย์ชีวภาพ ม.๓ ต.คลองพิไกร	๕๐๐,๐๐๐					๔	๓	อ.พรานกระต่าย
๘๔. โครงการเลี้ยงปลาในบ่อดินและแปรรูปอาหารปลา ม.๔ ต.คลองพิไกร	๕๐๐,๐๐๐					๔	๓	อ.พรานกระต่าย
๘๕. โครงการศูนย์การเรียนรู้ตามแนวปรัชญาเศรษฐกิจพอเพียงบ้านบึงบอน ม.๕ ต.คลองพิไกร	๕๐๐,๐๐๐					๔	๓	อ.พรานกระต่าย
๘๖. โครงการส่งเสริมการเลี้ยงโคขุน ม.๖ ต.คลองพิไกร	๕๐๐,๐๐๐					๔	๓	อ.พรานกระต่าย
๘๗. โครงการปลูกผักปลอดสารพิษ ม.๗ ต.คลองพิไกร	๕๐๐,๐๐๐					๔	๓	อ.พรานกระต่าย
๘๘. โครงการเพาะเห็ดนางฟ้า ม.๘ ต.คลองพิไกร	๕๐๐,๐๐๐					๔	๓	อ.พรานกระต่าย
๘๙. โครงการส่งเสริมกลุ่มหัตถกรรม ม.๙ ต.คลองพิไกร	๕๐๐,๐๐๐					๔	๓	อ.พรานกระต่าย
๙๐. โครงการผลิตปุ๋ยอินทรีย์ชีวภาพและสารกำจัดศัตรูพืช ม.๑๐ ต.คลองพิไกร	๕๐๐,๐๐๐					๔	๓	อ.พรานกระต่าย
๙๑. โครงการผลิตปุ๋ยอินทรีย์ชีวภาพและสารกำจัดศัตรูพืช ม.๑ ต.เขาคีรีส	๕๐๐,๐๐๐					๔	๓	อ.พรานกระต่าย

บัญชีรายการ ชุดโครงการ	งบประมาณดำเนินการ					แหล่งที่มาของ งบประมาณ	ยุทธศาสตร์ ชาติ	หน่วย ดำเนินการ
	พ.ศ.๒๕๖๖	พ.ศ.๒๕๖๗	พ.ศ.๒๕๖๘	พ.ศ.๒๕๖๙	พ.ศ.๒๕๗๐			
ประเด็นการพัฒนาอำเภอที่ ๓ พัฒนาคุณภาพชีวิต ความมั่นคงทางสังคม ความปลอดภัยในชีวิตและทรัพย์สิน และสิ่งแวดล้อมอย่างยั่งยืน โดยยึดมั่นสถาบันหลักของชาติ								
๙๒. โครงการส่งเสริมกลุ่มอาชีพทอผ้า ม.๓ ต.เขาคีรีส	๕๐๐,๐๐๐					๔	๓	อ.พราน กระต่าย
๙๓. โครงการส่งเสริมอาชีพเลี้ยงสุกร ม.๕ ต.เขาคีรีส	๕๐๐,๐๐๐					๔	๓	อ.พราน กระต่าย
๙๔. โครงการเลี้ยงปลาในบ่อซีเมนต์ ม.๖ ต.เขาคีรีส	๕๐๐,๐๐๐					๔	๓	อ.พราน กระต่าย
๙๕. โครงการส่งเสริมอาชีพเพาะเห็ดฟาง ม.๗ ต.เขาคีรีส	๕๐๐,๐๐๐					๔	๓	อ.พราน กระต่าย
๙๖. โครงการผลิตปุ๋ยอินทรีย์ชีวภาพ ม.๘ ต.เขาคีรีส	๕๐๐,๐๐๐					๔	๓	อ.พราน กระต่าย
๙๗. โครงการส่งเสริมการเลี้ยงหมูหลุม ม.๑๐ ต.เขาคีรีส	๕๐๐,๐๐๐					๔	๓	อ.พราน กระต่าย
๙๘. โครงการส่งเสริมการทำข้าวปลอดสารพิษ ม.๑๓ ต.เขาคีรีส	๕๐๐,๐๐๐					๔	๓	อ.พราน กระต่าย
๙๙. โครงการส่งเสริมการทำเกษตรอินทรีย์ ม.๑๕ ต.เขาคีรีส	๕๐๐,๐๐๐					๔	๓	อ.พราน กระต่าย
๑๐๐. โครงการส่งเสริมอาชีพการเลี้ยงไก่พื้นเมือง ม.๑๗ ต.เขาคีรีส	๕๐๐,๐๐๐					๔	๓	อ.พราน กระต่าย
๑๐๑. โครงการส่งเสริมอาชีพเลี้ยงกบ ม.๑๘ ต.เขาคีรีส	๕๐๐,๐๐๐					๔	๓	อ.พราน กระต่าย
๑๐๒. โครงการส่งเสริมอาชีพเพาะเห็ดลม ม.๒ ต.คุดบ้านโอง	๕๐๐,๐๐๐					๔	๓	อ.พราน กระต่าย

บัญชีรายการ ชุดโครงการ	งบประมาณดำเนินการ					แหล่งที่มาของ งบประมาณ	ยุทธศาสตร์ ชาติ	หน่วย ดำเนินการ
	พ.ศ.๒๕๖๖	พ.ศ.๒๕๖๗	พ.ศ.๒๕๖๘	พ.ศ.๒๕๖๙	พ.ศ.๒๕๗๐			
ประเด็นการพัฒนาอำเภอที่ ๓ พัฒนาคุณภาพชีวิต ความมั่นคงทางสังคม ความปลอดภัยในชีวิตและทรัพย์สิน และสิ่งแวดล้อมอย่างยั่งยืน โดยยึดมั่นสถาบันหลักของชาติ								
๑๐๓. โครงการผลิตปุ๋ยอินทรีย์ชีวภาพ ม.๕ ต.คุยบ้านโอง	๕๐๐,๐๐๐					๔	๓	อ.พราน กระต่าย
๑๐๔. โครงการส่งเสริมกลุ่มเย็บผ้า ม.๖ ต.คุยบ้านโอง	๕๐๐,๐๐๐					๔	๓	อ.พราน กระต่าย
๑๐๕. โครงการปลูกผักปลอดสารพิษ ม.๘ ต.คุยบ้านโอง	๕๐๐,๐๐๐					๔	๓	อ.พราน กระต่าย
๑๐๖. โครงการส่งเสริมกลุ่มอาชีพเย็บผ้า ม.๒ ต.ถ้ำกระต่ายทอง	๕๐๐,๐๐๐					๔	๓	อ.พราน กระต่าย
๑๐๗. โครงการส่งเสริมอาชีพเลี้ยงสุกร ม.๔ ต.ถ้ำกระต่ายทอง	๕๐๐,๐๐๐					๔	๓	อ.พราน กระต่าย
๑๐๘. โครงการส่งเสริมการเลี้ยงหมูหลุม ม.๕ ต.ถ้ำกระต่ายทอง	๕๐๐,๐๐๐					๔	๓	อ.พราน กระต่าย
๑๐๙. โครงการส่งเสริมการทำเกษตรอินทรีย์ ม.๘ ต.ถ้ำกระต่ายทอง	๕๐๐,๐๐๐					๔	๓	อ.พราน กระต่าย
๑๑๐. โครงการส่งเสริมกลุ่มทำเฟอร์นิเจอร์ไม้ยูคา ม.๑๑ ต.ถ้ำกระต่ายทอง	๕๐๐,๐๐๐					๔	๓	อ.พราน กระต่าย
๑๑๑. โครงการส่งเสริมอาชีพเลี้ยงกบและปลาไหล ม.๑๒ ต.ถ้ำกระต่ายทอง	๕๐๐,๐๐๐					๔	๓	อ.พราน กระต่าย
๑๑๒. โครงการส่งเสริมการเลี้ยงไก่พื้นเมือง ม.๑๓ ต.ถ้ำกระต่ายทอง	๕๐๐,๐๐๐					๔	๓	อ.พราน กระต่าย
๑๑๓. โครงการปรับปรุงการพัฒนาพันธุ์ข้าว ม.๑๔ ต.ถ้ำกระต่ายทอง	๕๐๐,๐๐๐					๔	๓	อ.พราน กระต่าย

บัญชีรายการ ชุดโครงการ	งบประมาณดำเนินการ					แหล่งที่มาของ งบประมาณ	ยุทธศาสตร์ ชาติ	หน่วย ดำเนินการ
	พ.ศ.๒๕๖๖	พ.ศ.๒๕๖๗	พ.ศ.๒๕๖๘	พ.ศ.๒๕๖๙	พ.ศ.๒๕๗๐			
ประเด็นการพัฒนาอำเภอที่ ๓ พัฒนาคุณภาพชีวิต ความมั่นคงทางสังคม ความปลอดภัยในชีวิตและทรัพย์สิน และสิ่งแวดล้อมอย่างยั่งยืน โดยยึดมั่นสถาบันหลักของชาติ								
๑๑๔. โครงการส่งเสริมอาชีพเพาะเห็ดฟาง ม.๒ ต.พรานกระต่าย	๕๐๐,๐๐๐					๔	๓	อ.พราน กระต่าย
๑๑๕. โครงการส่งเสริมการปลูกสบู่ดำทำไบโอดีเซล ม.๒ ต.พราน กระต่าย	๕๐๐,๐๐๐					๔	๓	อ.พราน กระต่าย
๑๑๖. โครงการส่งเสริมการเลี้ยงโคขุน ม.๕ ต.พรานกระต่าย	๕๐๐,๐๐๐					๔	๓	อ.พราน กระต่าย
๑๑๗. โครงการส่งเสริมอาชีพเลี้ยงสุกร ม.๖ ต.พรานกระต่าย	๕๐๐,๐๐๐					๔	๓	อ.พราน กระต่าย
๑๑๘. โครงการส่งเสริมอาชีพการแกะสลักไม้ ม.๘ ต.พรานกระต่าย	๕๐๐,๐๐๐					๔	๓	อ.พราน กระต่าย
๑๑๙. โครงการส่งเสริมอาชีพหัตถกรรมหินอ่อน ม.๙ ต.พราน กระต่าย	๕๐๐,๐๐๐					๔	๓	อ.พราน กระต่าย
๑๒๐. โครงการส่งเสริมอาชีพจักรสานของผู้สูงอายุและแม่เรือนไทย ม.๑๑ ต.พรานกระต่าย	๕๐๐,๐๐๐					๔	๓	อ.พราน กระต่าย
๑๒๑. โครงการการพัฒนาปรับปรุงพันธุ์ข้าว ม.๓ ต.ห้วยยั้ง	๕๐๐,๐๐๐					๔	๓	อ.พราน กระต่าย
๑๒๒. โครงการส่งเสริมการปลูกพืชบำรุงดิน ม.๘ ต.ห้วยยั้ง	๕๐๐,๐๐๐					๔	๓	อ.พราน กระต่าย
๑๒๓. โครงการ ผลิตปุ๋ยอินทรีย์ชีวภาพ ม.๓ ต.วังควง	๕๐๐,๐๐๐					๔	๓	อ.พราน กระต่าย
๑๒๔. โครงการส่งเสริมการปลูกพืชปลอดสารพิษ ม.๕ ต.วังควง	๕๐๐,๐๐๐					๔	๓	อ.พราน กระต่าย

บัญชีรายการ ชุดโครงการ	งบประมาณดำเนินการ					แหล่งที่มาของ งบประมาณ	ยุทธศาสตร์ ชาติ	หน่วย ดำเนินการ
	พ.ศ.๒๕๖๖	พ.ศ.๒๕๖๗	พ.ศ.๒๕๖๘	พ.ศ.๒๕๖๙	พ.ศ.๒๕๗๐			
ประเด็นการพัฒนาอำเภอที่ ๓ พัฒนาคุณภาพชีวิต ความมั่นคงทางสังคม ความปลอดภัยในชีวิตและทรัพย์สิน และสิ่งแวดล้อมอย่างยั่งยืน โดยยึดมั่นสถาบันหลักของชาติ								
๑๒๕. โครงการเกษตรทฤษฎีใหม่ ม.๖ ต.คลองโพธิ์	๕๐๐,๐๐๐					๔	๓	อ.พราน กระต่าย
๑๒๖. โครงการปลูกผักปลอดสารพิษ ม.๘ ต.วังควง	๕๐๐,๐๐๐					๔	๓	อ.พราน กระต่าย
๑๒๗. โครงการส่งเสริมการเลี้ยงสุกร ม.๙ ต.วังควง	๕๐๐,๐๐๐					๔	๓	อ.พราน กระต่าย
๑๒๘. โครงการผลิตยาปราบศัตรูพืชจากสมุนไพร ม.๑๐ ต.วังควง	๕๐๐,๐๐๐					๔	๓	อ.พราน กระต่าย
๑๒๙. โครงการส่งเสริมการผลิตปุ๋ยอินทรีย์ชีวภาพ ม.๑๒ ต.ท่าไม้	๕๐๐,๐๐๐					๔	๓	อ.พราน กระต่าย
๑๓๐. โครงการส่งเสริมการเลี้ยงหมูหลุม ม.๒ ต.วังตะแบก	๕๐๐,๐๐๐					๔	๓	อ.พราน กระต่าย
๑๓๑. โครงการส่งเสริมการเลี้ยงสุกร ม.๓ ต.วังตะแบก	๕๐๐,๐๐๐					๔	๓	อ.พราน กระต่าย
๑๓๒. โครงการผลิตปุ๋ยอินทรีย์ชีวภาพ ม.๓ ต.วังตะแบก	๕๐๐,๐๐๐					๔	๓	อ.พราน กระต่าย
๑๓๓. โครงการผลิตปุ๋ยอินทรีย์ชีวภาพ ม.๔ ต.วังตะแบก	๕๐๐,๐๐๐					๔	๓	อ.พราน กระต่าย
๑๓๔. โครงการส่งเสริมการทำนาข้าวปลอดสารพิษ ม.๔ ต.วัง ตะแบก	๕๐๐,๐๐๐					๔	๓	อ.พราน กระต่าย
๑๓๕. โครงการส่งเสริมการทำนาข้าวปลอดสารพิษ ม.๖ ต.วัง ตะแบก	๕๐๐,๐๐๐					๔	๓	อ.พราน กระต่าย

บัญชีรายการ ชุดโครงการ	งบประมาณดำเนินการ					แหล่งที่มาของ งบประมาณ	ยุทธศาสตร์ ชาติ	หน่วย ดำเนินการ
	พ.ศ.๒๕๖๖	พ.ศ.๒๕๖๗	พ.ศ.๒๕๖๘	พ.ศ.๒๕๖๙	พ.ศ.๒๕๗๐			
ประเด็นการพัฒนาอำเภอที่ ๓ พัฒนาคุณภาพชีวิต ความมั่นคงทางสังคม ความปลอดภัยในชีวิตและทรัพย์สิน และสิ่งแวดล้อมอย่างยั่งยืน โดยยึดมั่นสถาบันหลักของชาติ								
๑๓๖. โครงการผลิตปุ๋ยอินทรีย์ชีวภาพ ม.๗ ต.วังตะแบก	๕๐๐,๐๐๐					๔	๓	อ.พราน กระต่าย
๑๓๗. โครงการผลิตปุ๋ยอินทรีย์ชีวภาพ ม.๙ ต.วังตะแบก	๕๐๐,๐๐๐					๔	๓	อ.พราน กระต่าย
๑๓๘. โครงการส่งเสริมการเพาะเห็ด ม.๖ ต.คลองพิไกร	๕๐๐,๐๐๐					๔	๓	อ.พราน กระต่าย
๑๓๙. โครงการปลูกผักปลอดสารพิษ ม.๑๐ ต.วังตะแบก	๕๐๐,๐๐๐					๔	๓	อ.พราน กระต่าย
๑๔๐. โครงการชุมชนสีเขียวตามแนวปรัชญาเศรษฐกิจพอเพียง ต.พรานกระต่าย	๕๐๐,๐๐๐					๔	๓	อ.พราน กระต่าย
๑๔๑. โครงการชุมชนสีเขียวตามแนวปรัชญาเศรษฐกิจพอเพียง ต.ถ้า กระต่ายทอง	๕๐๐,๐๐๐					๔	๓	อ.พราน กระต่าย
๑๔๒. โครงการชุมชนสีเขียวตามแนวปรัชญาเศรษฐกิจพอเพียง ต.ท่า ไม้	๕๐๐,๐๐๐					๔	๓	อ.พราน กระต่าย
๑๔๓. โครงการพัฒนาองค์กรสตรี	๑๐๐,๐๐๐					๔	๓	อ.พราน กระต่าย
๑๔๔. โครงการพัฒนาส่งเสริมเทคโนโลยีเพื่อการศึกษา	๑๐๐,๐๐๐					๔	๓	อ.พราน กระต่าย
๑๔๕. โครงการส่งเสริมประชาธิปไตยในโรงเรียน	๑๐๐,๐๐๐					๔	๓	อ.พราน กระต่าย
๑๔๖. โครงการป้องกันการแพร่ระบาดของโรคติดเชื้อไวรัสโคโรนา ๒๐๑๙ (โควิด ๑๙)	๕๐,๐๐๐					๒	๑	อ.พราน กระต่าย

บัญชีรายการ ชุดโครงการ	งบประมาณดำเนินการ					แหล่งที่มาของ งบประมาณ	ยุทธศาสตร์ ชาติ	หน่วย ดำเนินการ
	พ.ศ.๒๕๖๖	พ.ศ.๒๕๖๗	พ.ศ.๒๕๖๘	พ.ศ.๒๕๖๙	พ.ศ.๒๕๗๐			
ประเด็นการพัฒนาอำเภอที่ ๓ พัฒนาคุณภาพชีวิต ความมั่นคงทางสังคม ความปลอดภัยในชีวิตและทรัพย์สิน และสิ่งแวดล้อมอย่างยั่งยืน โดยยึดมั่นสถาบันหลักของชาติ								
๑๔๗. การอำนวยความสะดวกบริหารราชการอำเภอ	๑๘๐,๐๐๐					๒	๑	อ.พราน กระต่าย
๑๔๘. โครงการอำนวยความสะดวกบริหารราชการของอำเภอ ไตรมาส ๑ - ๒			๑๐๕,๐๐๐			๒	๑	อ.พราน กระต่าย
๑๔๙. โครงการอำนวยความสะดวกบริหารราชการของอำเภอ ไตรมาส ๓ - ๔			๑๔๓,๒๗๕			๒	๑	อ.พราน กระต่าย
๑๕๐. โครงการศูนย์ดำรงธรรมอำเภอสัญจรแก้ไขปัญหาหนี้สิน ครัวเรือน ไตรมาส ๑ - ๒			๑๐,๐๐๐			๒	๓	อ.พราน กระต่าย
๑๕๑. โครงการพัฒนาคุณภาพชีวิตและแก้ไขปัญหาความเดือดร้อน ไตรมาส ๑ - ๒			๗๐,๐๐๐			๒	๑	อ.พราน กระต่าย
๑๕๒. โครงการเพิ่มประสิทธิภาพการบริการด้านทะเบียนศูนย์ ราชการสะดวก			๑๐,๐๐๐			๒	๖	อ.พราน กระต่าย
๑๕๓. โครงการจัดระเบียบสังคมป้องกันและแก้ไขปัญหายาเสพติด			๖,๐๐๐			๒	๓	อ.พราน กระต่าย
๑๕๔. โครงการเพิ่มศักยภาพคณะกรรมการ (กม.) ไตรมาส ๑ - ๒			๓๗,๕๐๐			๒	๓	อ.พราน กระต่าย
๑๕๕. โครงการพัฒนาคุณภาพการให้บริการประชาชนตามแนวทาง ศูนย์ราชการสะดวก (GECC) ไตรมาส ๑ - ๒			๕๐,๐๐๐			๒	๖	อ.พราน กระต่าย
๑๕๖. โครงการฝึกอบรมทบทวนชุดรักษาความปลอดภัย (ชรบ.)			๔๐,๐๐๐			๒	๓	อ.พราน กระต่าย
๑๕๗. โครงการจัดงานพระราชพิธี รัฐพิธี และงานพิธี (สมทบ) ไตร มาส ๑ - ๒			๑๐,๐๐๐			๒	๒	อ.พราน กระต่าย

บัญชีรายการ ชุดโครงการ	งบประมาณดำเนินการ					แหล่งที่มาของ งบประมาณ	ยุทธศาสตร์ ชาติ	หน่วย ดำเนินการ
	พ.ศ.๒๕๖๖	พ.ศ.๒๕๖๗	พ.ศ.๒๕๖๘	พ.ศ.๒๕๖๙	พ.ศ.๒๕๗๐			
ประเด็นการพัฒนาอำเภอที่ ๓ พัฒนาคุณภาพชีวิต ความมั่นคงทางสังคม ความปลอดภัยในชีวิตและทรัพย์สิน และสิ่งแวดล้อมอย่างยั่งยืน โดยยึดมั่นสถาบันหลักของชาติ								
๑๕๘. โครงการเพิ่มศักยภาพคณะกรรมการ (กม.) ไตรมาส ๓ - ๔			๓๐,๐๐๐			๒	๓	อ.พราน กระต่าย
๑๕๙. โครงการจัดงานพระราชพิธี รัฐพิธี และงานพิธี (สมทบ) ไตร มาส ๓ - ๔			๔,๐๐๐			๒	๒	อ.พราน กระต่าย
๑๖๐. โครงการศูนย์ดำรงธรรมอำเภอสิญจรแก้ไขปัญหาหนี้สิน ครัวเรือน ไตรมาส ๓ - ๔			๑๐,๐๐๐			๒	๓	อ.พราน กระต่าย
๑๖๑. โครงการป้องกันและแก้ไขปัญหาเสาพืดค ปิงงบประมาณ พ.ศ. ๒๕๖๘ (สมทบ)			๒,๐๐๐			๒	๓	อ.พราน กระต่าย
๑๖๒. โครงการพัฒนาคุณภาพการให้บริการประชาชน			๕๐,๐๐๐			๒	๑	อ.พราน กระต่าย
๑๖๓. โครงการเพิ่มประสิทธิภาพระบบความปลอดภัยภายในที่ว่าการอำเภอ			๕๐,๐๐๐			๒	๖	อ.พราน กระต่าย
๑๖๔. โครงการพัฒนาคุณภาพชีวิตและแก้ไขปัญหาความเดือดร้อน ไตรมาส ๓ - ๔			๘๕,๕๐๐			๒	๑	อ.พราน กระต่าย
๑๖๕. โครงการพัฒนาคุณภาพการให้บริการประชาชนตามแนวทาง ศูนย์ราชการสะดวก (GECC) ไตรมาส ๓ - ๔			๑๑,๗๒๕			๒	๖	อ.พราน กระต่าย
๑๖๖. โครงการชุมชนสีเขียวตามแนวปรัชญาเศรษฐกิจพอเพียง ต. วังควง	๕๐๐,๐๐๐					๔	๓	อ.พราน กระต่าย
๑๖๗. โครงการชุมชนสีเขียวตามแนวปรัชญาเศรษฐกิจพอเพียง ต.วัง ตะแบก	๕๐๐,๐๐๐					๔	๓	อ.พราน กระต่าย
๑๖๘. โครงการชุมชนสีเขียวตามแนวปรัชญา เศรษฐกิจพอเพียง ต. คุยบ้านโอง	๕๐๐,๐๐๐					๔	๓	อ.พราน กระต่าย

บัญชีรายการ ชุดโครงการ	งบประมาณดำเนินการ					แหล่งที่มาของ งบประมาณ	ยุทธศาสตร์ ชาติ	หน่วย ดำเนินการ
	พ.ศ.๒๕๖๖	พ.ศ.๒๕๖๗	พ.ศ.๒๕๖๘	พ.ศ.๒๕๖๙	พ.ศ.๒๕๗๐			
ประเด็นการพัฒนาอำเภอที่ ๓ พัฒนาคุณภาพชีวิต ความมั่นคงทางสังคม ความปลอดภัยในชีวิตและทรัพย์สิน และสิ่งแวดล้อมอย่างยั่งยืน โดยยึดมั่นสถาบันหลักของชาติ								
๑๖๙. โครงการชุมชนสีเขียวตามแนวปรัชญา เศรษฐกิจพอเพียง ต.หนองหัววัว	๕๐๐,๐๐๐					๔	๓	อ.พราน กระต่าย
๑๗๐. โครงการชุมชนสีเขียวตามแนวปรัชญา เศรษฐกิจพอเพียง ต.เขาคีรีส	๕๐๐,๐๐๐					๔	๓	อ.พราน กระต่าย
๑๗๑. โครงการชุมชนสีเขียวตามแนวปรัชญา เศรษฐกิจพอเพียง ต.คลองพิไกร	๕๐๐,๐๐๐					๔	๓	อ.พราน กระต่าย
๑๗๒. โครงการชุมชนสีเขียวตามแนวปรัชญา เศรษฐกิจพอเพียง ต.ห้วยยั้ง	๕๐๐,๐๐๐					๔	๓	อ.พราน กระต่าย

คำอธิบาย :

- โครงการ หมายถึง ชื่อโครงการที่มีความสำคัญภายใต้แผนงานตลอดระยะเวลาของแผน

- แหล่งงบประมาณ หมายถึง แหล่งงบประมาณของโครงการ โดยกำหนดไว้ ๔ แหล่ง โดยให้ระบุหมายเลขของแหล่งงบประมาณ ดังนี้

๑ หมายถึง งบประมาณของจังหวัด/กลุ่มจังหวัด

๒ หมายถึง งบประมาณของกระทรวง/กรม

๓ หมายถึง งบประมาณขององค์กรปกครองส่วนท้องถิ่น

๔ หมายถึง งบประมาณของภาคเอกชน/ชุมชน (ถ้ามี)

- ยุทธศาสตร์ชาติ หมายถึง ความสอดคล้องกับร่างยุทธศาสตร์ชาติ ระยะ ๒๐ ปี ซึ่งมีจำนวน ๖ ยุทธศาสตร์ โดยให้ระบุหมายเลขของยุทธศาสตร์ชาติ ดังนี้

๑ หมายถึง ยุทธศาสตร์ชาติด้านความมั่นคง

๒ หมายถึง ยุทธศาสตร์ชาติด้านการสร้างความสามารถในการแข่งขัน

๓ หมายถึง ยุทธศาสตร์ชาติด้านการพัฒนาและเสริมสร้างศักยภาพทรัพยากรมนุษย์

๔ หมายถึง ยุทธศาสตร์ชาติด้านการสร้างโอกาสและความเสมอภาคทางสังคม

๕ หมายถึง ยุทธศาสตร์ชาติด้านการสร้างการเติบโตบนคุณภาพชีวิตที่เป็นมิตรกับสิ่งแวดล้อม

๖ หมายถึง ยุทธศาสตร์ชาติด้านการปรับสมดุลและพัฒนาระบบการบริหารจัดการภาครัฐ

- **หน่วยดำเนินการ** หมายถึง หน่วยงานรับผิดชอบในการดำเนินโครงการ หากมีหลายหน่วยงานรับผิดชอบในการดำเนินโครงการ ให้ระบุเฉพาะหน่วยงานรับผิดชอบ

ภาคผนวก

- ▶ คำสั่งแต่งตั้งคณะกรรมการบริหารงานอำเภอแบบบูรณาการ (ก.บ.อ.)
- ▶ รายงานการประชุมคณะกรรมการบริหารงานอำเภอแบบบูรณาการ (ก.บ.อ.)
ที่รับรองแผนพัฒนาอำเภอ ๕ ปี (พ.ศ. ๒๕๖๖-๒๕๗๐)
- ▶ ประกาศคณะกรรมการบริหารงานอำเภอแบบบูรณาการ อำเภอพรานกระต่าย
เรื่อง ประกาศใช้แผนพัฒนาอำเภอ ๕ ปี (พ.ศ. ๒๕๖๖ - ๒๕๗๐)



คำสั่งจังหวัดกำแพงเพชร

ที่ ๑๑๕๓ /๒๕๖๘

เรื่อง แต่งตั้งคณะกรรมการบริหารงานอำเภอแบบบูรณาการ อำเภอพรานกระต่าย

ด้วยยุทธศาสตร์ชาติ ๒๐ ปี (พ.ศ. ๒๕๖๑ - ๒๕๘๐) ด้านการปรับสมดุลและพัฒนาระบบการบริหารจัดการภาครัฐ กำหนดให้ภาครัฐบริหารงานแบบบูรณาการโดยมียุทธศาสตร์ชาติเป็นเป้าหมายและเชื่อมโยงการพัฒนาในทุกกระดับ ทุกประเด็น ทุกภารกิจ ทุกพื้นที่ เพื่อบูรณาการในการจัดทำแผนและประสานแผนพัฒนาในระดับพื้นที่ หมู่บ้าน ชุมชน ตำบล และอำเภอ ให้เกิดความเชื่อมโยงสอดคล้องกับทิศทางการพัฒนาในระดับจังหวัด กลุ่มจังหวัด ภาคและประเทศ ไปในทิศทางเดียวกันได้อย่างมีประสิทธิภาพ เกิดความคุ้มค่า นำไปสู่ความมั่นคง มั่งคั่ง และยั่งยืน ประกอบกับพระราชกฤษฎีกาว่าด้วยการบริหารงานเชิงพื้นที่แบบบูรณาการ พ.ศ. ๒๕๖๕ กำหนดหลักการบริหารงานเชิงพื้นที่แบบบูรณาการ เพื่อเป็นหลักการบริหารและพัฒนาอย่างยั่งยืนเพื่อความผาสุกของประชาชนในพื้นที่ การอำนวยความสะดวกและตอบสนองความต้องการของประชาชนในพื้นที่ และระเบียบกระทรวงมหาดไทยว่าด้วยการจัดทำแผนและประสานแผนพัฒนาพื้นที่ในระดับอำเภอและตำบล พ.ศ. ๒๕๖๒ กำหนดสาระสำคัญในการบูรณาการและประสานแผนพัฒนาในระดับพื้นที่ ให้มีการประสานแผนในระดับพื้นที่ โดยการรวบรวมและจัดลำดับความสำคัญของปัญหาและความต้องการของประชาชนในพื้นที่ ผ่านกลไกการจัดทำแผนพัฒนาหมู่บ้าน/แผนชุมชน แผนพัฒนาตำบล แผนพัฒนาท้องถิ่น และแผนพัฒนาอำเภอ เพื่อให้แผนมีความเชื่อมโยงสู่แผนพัฒนาจังหวัด/กลุ่มจังหวัด เป้าหมายและแนวทางการพัฒนาภาค สอดคล้องกันในทุกระดับเป็นแผนเดียวกัน

ดังนั้น เพื่อให้การบริหารงานระดับอำเภอ เป็นไปในแนวทางการบริหารงานเชิงพื้นที่แบบบูรณาการที่มีสมรรถนะ ในการนำยุทธศาสตร์ชาติ แผนพัฒนาเศรษฐกิจและสังคมแห่งชาติ นโยบายรัฐบาล เป้าหมายและแนวทางการพัฒนาภาค ประเด็นการพัฒนาจังหวัดและเป้าหมายการพัฒนาจังหวัด ๒๐ ปี ไปสู่การปฏิบัติได้อย่างมีประสิทธิภาพ เกิดประสิทธิผล และเป็นไปตามหลักการบริหารงานเชิงพื้นที่แบบบูรณาการแห่งพระราชกฤษฎีกาว่าด้วยการบริหารงานเชิงพื้นที่แบบบูรณาการ พ.ศ. ๒๕๖๕ และแนวทางปฏิบัติรองรับตามระเบียบกระทรวงมหาดไทยว่าด้วยการจัดทำแผนและประสานแผนพัฒนาพื้นที่ในระดับอำเภอและตำบล พ.ศ. ๒๕๖๒ อาศัยอำนาจตามความในมาตรา ๕๔ และ ๕๗ แห่งพระราชบัญญัติระเบียบบริหารราชการแผ่นดิน พ.ศ. ๒๕๓๔ และที่แก้ไขเพิ่มเติม จึงแต่งตั้งคณะกรรมการบริหารงานอำเภอแบบบูรณาการ (ก.บ.อ.) อำเภอพรานกระต่าย โดยมีองค์ประกอบ และหน้าที่และอำนาจ ดังนี้

๑. องค์ประกอบ ประกอบด้วย

- | | |
|---|------------------|
| (๑) นายอำเภอพรานกระต่าย | ประธานกรรมการ |
| (๒) ปลัดอำเภอหัวหน้ากลุ่มงานบริหารงานปกครอง | รองประธานกรรมการ |
| (๓) ผู้กำกับการสถานีตำรวจภูธรพรานกระต่าย | กรรมการ |
| (๔) ผู้กำกับการสถานีตำรวจภูธรคลองพิไกร | กรรมการ |
| (๕) พัฒนาการอำเภอพรานกระต่าย | กรรมการ |
| (๖) ท้องถิ่นอำเภอพรานกระต่าย | กรรมการ |
| (๗) สาธารณสุขอำเภอพรานกระต่าย | กรรมการ |
| (๘) ผู้อำนวยการโรงพยาบาลพรานกระต่าย | กรรมการ |
| (๙) ประมงอำเภอพรานกระต่าย | กรรมการ |
| (๑๐) ปศุสัตว์อำเภอพรานกระต่าย | กรรมการ |

(๑๑) สรรพากร...

(๑๑) สรรพากรพื้นที่สาขาพรานกระต่าย	กรรมการ
(๑๒) ผู้อำนวยการศูนย์ส่งเสริมการเรียนรู้อำเภอพรานกระต่าย	กรรมการ
(๑๓) เกษตรอำเภอพรานกระต่าย	กรรมการ
(๑๔) สัสดีอำเภอพรานกระต่าย	กรรมการ
(๑๕) ผู้จัดการธนาคารเพื่อการเกษตรและสหกรณ์การเกษตร สาขาพรานกระต่าย	กรรมการ
(๑๖) นายกเทศมนตรีตำบลพรานกระต่าย	กรรมการ
(๑๗) นายกองค้การบริหารส่วนตำบลห้วยยั้ง	กรรมการ
(๑๘) นายสมาน บางพาน ผู้ทรงคุณวุฒิ	กรรมการ
(๑๙) นายสำลี ไพโรจน์ ผู้ทรงคุณวุฒิ	กรรมการ
(๒๐) นายกันต์พงษ์ วิศาลศักดิ์ ผู้ทรงคุณวุฒิ	กรรมการ
(๒๑) นางสาวประโรม พลาพล ผู้ทรงคุณวุฒิ	กรรมการ
(๒๒) นายสวัสดิ์ สัจจทยาธรรม ผู้ทรงคุณวุฒิ	กรรมการ
(๒๓) ปลัดอำเภอผู้รับผิดชอบสำนักงานอำเภอ	กรรมการและเลขานุการ
(๒๔) ข้าราชการสำนักงานส่งเสริมการปกครองท้องถิ่นจังหวัด ที่ท้องถิ่นจังหวัดมอหมาย	กรรมการ และผู้ช่วยเลขานุการ
(๒๕) นักวิชาการสำนักงานพัฒนาชุมชนสำนักพัฒนาชุมชนอำเภอ ผู้รับผิดชอบงานแผน	กรรมการ และผู้ช่วยเลขานุการ

๒. หน้าที่และอำนาจคณะกรรมการบริหารงานอำเภอแบบบูรณาการ อำเภอพรานกระต่าย มีดังนี้

(๑) วางแนวทางปฏิบัติและอำนวยการบริหารงานแบบบูรณาการในอำเภอ รวมทั้งกำหนดกรอบแนวทางปฏิบัติในการประสานแผนพัฒนาพื้นที่ของภาคส่วนต่าง ๆ ในพื้นที่อำเภอให้เป็นไปตามหลักการนโยบายและกฎหมายที่เกี่ยวข้อง

(๒) จัดทำแผนพัฒนาอำเภอและแผนความต้องการระดับอำเภอ โดยกำหนดทิศทางการพัฒนาอำเภอ การประสานและรวบรวมข้อมูลจากปัญหาและความต้องการของประชาชน แผนพัฒนาหมู่บ้าน แผนชุมชน แผนพัฒนาตำบล แผนพัฒนาท้องถิ่น และแผนพัฒนาของส่วนราชการหรือหน่วยงานอื่นที่ดำเนินการในพื้นที่อำเภอ

(๓) จัดทำแผนปฏิบัติงานประจำปีของอำเภอ โดยรวบรวมโครงการหรือกิจกรรมของส่วนราชการ รัฐวิสาหกิจในสังกัดกระทรวงมหาดไทย องค์กรปกครองส่วนท้องถิ่นที่ได้รับการจัดสรรงบประมาณรายจ่ายประจำปีที่ต้องดำเนินการในพื้นที่อำเภอ และรายงานให้คณะกรรมการบริหารงานจังหวัดแบบบูรณาการ (ก.บ.จ.) ทราบ

(๔) ประสานกับทุกภาคส่วนในพื้นที่ รวมทั้งองค์กรปกครองส่วนท้องถิ่นเพื่อนำแผนพัฒนาอำเภอไปสู่การปฏิบัติ รวมทั้งกำกับ ติดตามผล และให้คำแนะนำหน่วยงานต่าง ๆ ที่ดำเนินงานพัฒนาพื้นที่ระดับอำเภอในด้านต่าง ๆ เพื่อการพัฒนาและการแก้ไขปัญหาในพื้นที่อย่างยั่งยืน

(๕) ตรวจสอบความซ้ำซ้อนของแผนงานหรือโครงการของหน่วยงานต่าง ๆ และองค์กรปกครองส่วนท้องถิ่นที่ดำเนินการในพื้นที่อำเภอ หากตรวจพบความซ้ำซ้อนของแผนงานหรือโครงการ ให้คณะกรรมการบริหารงานอำเภอแบบบูรณาการเร่งแจ้งข้อเท็จจริง พร้อมทั้งเสนอความเห็นประกอบไปยังหน่วยงานที่เกี่ยวข้องเพื่อพิจารณาดำเนินการต่อไป

(๖) ปฏิบัติหน้าที่...

(๖) ปฏิบัติหน้าที่อื่น ๆ ตามที่คณะกรรมการบริหารงานจังหวัดแบบบูรณาการ (ก.บ.จ.) มอบหมาย
(๗) แต่งตั้งคณะอนุกรรมการเพื่อปฏิบัติหน้าที่ต่าง ๆ ตามที่คณะกรรมการบริหารงานอำเภอ
แบบบูรณาการ (ก.บ.อ.) มอบหมาย

ทั้งนี้ ตั้งแต่บัดนี้เป็นต้นไป

สั่ง ณ วันที่ ๓๐ เมษายน พ.ศ. ๒๕๖๘



(นายชาติป รุจนเสรี)
ผู้ว่าราชการจังหวัดกำแพงเพชร

บันทึกรายงานการประชุม
หัวหน้าส่วนราชการอำเภอ คณะกรรมการบริหารงานอำเภอแบบบูรณาการ (ก.บ.อ.)
ครั้งที่ ๕/๒๕๖๘
วันพุธที่ ๗ พฤษภาคม พ.ศ. ๒๕๖๘ เวลา ๐๙.๐๐ น.
ณ หอประชุมอำเภอพรานกระต่าย ชั้น ๒ อำเภอพรานกระต่าย จังหวัดกำแพงเพชร



ผู้มาประชุม

ที่	ชื่อ - สกุล	ตำแหน่ง
๑	นายเศกสันต์ สารการ	นายอำเภอพรานกระต่าย
๒	พ.อ.อ.ธวัช แสนแก้ว	ปลัดอำเภอพรานกระต่าย
๓	นางยุรี ทองหนองกอย	ปลัดอำเภอพรานกระต่าย
๔	นายอนนุวรรณ แม่ทอง	ปลัดอำเภอพรานกระต่าย
๕	นายเฉลิมพล ชินระา	ปลัดอำเภอพรานกระต่าย
๖	ร.ต.ท.ชาญทนต์ แสงอุทัย	ปลัดอำเภอพรานกระต่าย
๗	พ.ต.อ.นพพร โยธาราชภรณ์	ผู้กำกับการสถานีตำรวจภูธรพรานกระต่าย
๘	พ.ต.อ.นवल ครามวิชิตกุล	ผู้กำกับการสถานีตำรวจภูธรคลองพิไกร
๙	พ.ญ.พจนีย์ วัชรกานนท์	ผู้อำนวยการโรงพยาบาลพรานกระต่าย
๑๐	นายวิฑูรย์ วิชาพร	สาธารณสุขอำเภอพรานกระต่าย
๑๑	นางปริยาร์ตน์ จอมดวง	เกษตรอำเภอพรานกระต่าย
๑๒	ร.ต.ธัญญาวิทย์ ศิริประเมษฐ์	รก.สัสดีอำเภอพรานกระต่าย
๑๓	นางสาวสุพัตษา ชัดสาย	ปศุสัตว์อำเภอพรานกระต่าย
๑๔	นายกำจร หัดไทย	ผู้อำนวยการศูนย์ส่งเสริมการเรียนรู้อำเภอพรานกระต่าย
๑๕	นางสาวจวีพร รงค์ทอง	พัฒนาการอำเภอพรานกระต่าย
๑๖	นางปุณิกา รอดเมฆ	สรรพากรอำเภอพรานกระต่าย
๑๗	นายอำเภอไพ อินยะ	ผู้จัดการการไฟฟ้าส่วนภูมิภาค สาขาอำเภอพรานกระต่าย
๑๘	นายกำจร หัดไทย	ผอ.ศูนย์ส่งเสริมการเรียนรู้ระดับอำเภอฯ
๑๙	นายเสกสรรค์ กันโต	หัวหน้าหน่วยป้องกันและรักษาป่าไม้ที่ กพ๖ (น้ำดิบมะพร้าว)
๒๐	นางสาวจรรยา ศรีสาร	ผู้อำนวยการโรงเรียนพรานกระต่ายพิทยาคม
๒๑	นายชิตพล เพชรวาริ	ผู้อำนวยการโรงเรียนเรืองวิทย์พิทยาคม
๒๒	ว่าที่ร้อยตรีไสว ทองหล่อ	ผู้อำนวยการโรงเรียนพิไกรวิทยา

ที่	ชื่อ - สกุล	ตำแหน่ง
๒๓	นางสายรุ้ง บุญสุข	ท้องถิ่นอำเภอพรานกระต่าย
๒๔	นายขจรศักดิ์ อินทพงษ์	นายกองค์การบริหารส่วนตำบลห้วยยั้ง
๒๕	นายถวิล พลทรัพย์	นายกองค์การบริหารส่วนตำบลท่าไม้
๒๖	นายศรีเมฆ ธรรมสอน	นายกองค์การบริหารส่วนตำบลวังควง
๒๗	นายกาเหว่า คงขาว	นายกองค์การบริหารส่วนตำบลวังตะแบก
๒๘	นายชอบ รอดกสิกรรม	นายกองค์การบริหารส่วนตำบลคุยบ้านโอง
๒๙	นายวีระ หอมรีน	นายกองค์การบริหารส่วนตำบลหนองหัววัว
๓๐	นายวสันต์ ปิ่นมณี	ปลัดเทศบาลตำบลพรานกระต่าย
๓๑	นางสาวจรูญเรข โดพิทักษ์	ปลัดเทศบาลตำบลบ้านพราน
๓๒	นางนฤมล วงศ์ปัญญา	ปลัดเทศบาลตำบลคลองพิไกร
๓๓	นางประภาวรรณ หุ่นเที่ยง	ปลัดเทศบาลตำบลเขาศรีส
๓๔	นายณฤทธิ์ ศรีปวนใจ	ปลัดองค์การบริหารส่วนตำบลวังควง
๓๕	นายวิทยา มูลเปี้ย	ปลัดองค์การบริหารส่วนตำบลท่าไม้
๓๖	นายสุขสันต์ ศุภกิจเจริญ	ปลัดองค์การบริหารส่วนตำบลวังตะแบก
๓๗	นางสาวสมพร ขอนทอง	ปลัดองค์การบริหารส่วนตำบลคุยบ้านโอง
๓๘	นายบุญเกิด มารศรี	ปลัดองค์การบริหารส่วนตำบลหนองหัววัว
๓๙	นายดำเนิน เงินทอง	รักษาการ ปลัดองค์การบริหารส่วนตำบลถ้ากระต่ายทอง
๔๐	นางสาวรุฬพยอม ภูทองพันธ์	ปลัดองค์การบริหารส่วนตำบลห้วยยั้ง

เริ่มการประชุมเวลา ๐๙.๐๐ น.

ประธานการประชุมกล่าวเปิดการประชุมและดำเนินการประชุมตามระเบียบวาระ ดังนี้

ระเบียบวาระที่ ๑ เรื่องที่ประธานแจ้งให้ที่ประชุมทราบ

ประธานฯ ๑.๑ เรื่อง ข้าราชการมารับตำแหน่งใหม่

๑. นายคณศ พูลเกษม ตำแหน่ง ปลัดอำเภอ (เจ้าพนักงานปกครองชำนาญการ) กลุ่มงานความมั่นคง ที่ทำการปกครองจังหวัดกำแพงเพชร ช่วยราชการที่ทำการปกครองอำเภอพรานกระต่าย จังหวัดกำแพงเพชร เป็นการประจำ พ้นจากการช่วยราชการและกลับไปปฏิบัติหน้าที่ต้นสังกัด ตั้งแต่วันที่ ๒๘ เมษายน ๒๕๖๘

๒. นางสาวชลนิชา จันทร์แป้น ตำแหน่ง นักวิชาการพัฒนาชุมชนปฏิบัติการ สังกัด
สำนักพัฒนาชุมชนอำเภอบึงสามัคคี (ปฏิบัติหน้าที่สำนักงานพัฒนาชุมชน
อำเภอพรานกระต่าย จังหวัดกำแพงเพชร) ไปปฏิบัติหน้าที่ สำนักงานพัฒนา
ชุมชนอำเภอโกสัมพีนคร จังหวัดกำแพงเพชร ตั้งแต่วันที่ ๓๐ เมษายน ๒๕๖๘

๑.๒ เรื่อง ปัญหายาเสพติด

๑.๓ เรื่อง ปัญหาไฟป่า หมอกควัน และฝุ่นละอองขนาดเล็ก (PM๒.๕)

๑.๔ เรื่อง โครงการเร่งรัดการดำเนินงานแก้ไขปัญหาสถานะบุคคลให้แก่บุคคลที่อพยพเข้ามา
อยู่ในราชอาณาจักรเป็นเวลานาน ตามมติคณะรัฐมนตรี เมื่อวันที่ ๒๙ ตุลาคม ๒๕๖๗

๑.๕ เรื่อง การดำเนินกิจกรรมจิตอาสาพระราชทานให้แต่งกายให้เรียบร้อย เหมาะสม และให้
รายงานผลการดำเนินงานด้วย

๑.๖ เรื่อง การตัดแปลงร้านขายยาแผนปัจจุบันเป็นร้านต้มใบกระท่อมขายให้เยาวชน

๑.๗ เรื่อง บุหรี่ไฟฟ้าผิดกฎหมาย ทั้งมีในครอบครอง นำเข้า และซื้อขาย ศคบ. มีนโยบาย
ดำเนินคดีกับผู้ลักลอบจำหน่ายหรือให้บริการบุหรี่ไฟฟ้าอย่างเด็ดขาดทุกราย
หากผู้ใดพบเห็นการจำหน่ายหรือให้บริการบุหรี่สามารถแจ้งเบาะแสได้ที่สายด่วน
ศคบ. ๑๑๖๖ (ในวันเวลาราชการ) และผ่านระบบออนไลน์ ได้ที่ “ระบบร้องทุกข์
ผู้บริโภค” หรือนโยบายแอปพลิเคชัน “OCPB Connect” ได้ตลอด ๒๔ ชั่วโมง หรือ
แจ้งสถานีตำรวจในท้องที่

มติที่ประชุม

รับทราบ

ระเบียบวาระที่ ๒

เรื่องเพื่อทราบ

ปกครองอำเภอ

๒.๑ เรื่อง ขอความร่วมมือในการสนับสนุนพร้อมกำชับการปฏิบัติหน้าที่ และวางตัวเป็นกลาง
ทางการเมืองในการเลือกตั้งสมาชิกสภาเทศบาลและนายกเทศมนตรี ในวันที่อาทิตย์ที่
๑๑ พฤษภาคม ๒๕๖๘

๒.๒ เรื่อง ชักซ้อมความเข้าใจเกี่ยวกับข้อบังคับกระทรวงมหาดไทยว่าด้วยการปฏิบัติงาน
ประณีประยอมข้อพิพาทของคณะกรรมการหมู่บ้าน พ.ศ.๒๕๓๐

มติที่ประชุม

รับทราบ

สภ.พรานกระต่าย

๒.๓ เรื่อง สรุปสถานการณ์ คดีสำคัญ หรือคดีที่น่าสนใจ ของสถานีตำรวจภูธรพรานกระต่าย
และสถานีตำรวจภูธรคลองพิไกร

มติที่ประชุม

รับทราบ

สาธารณสุขฯ

๒.๔ เรื่อง สถานการณ์ Streptococcus suis (โรคหูดับ)

สถานการณ์ Streptococcus suis (โรคหูดับ) จังหวัดกำแพงเพชร พบผู้ป่วยจำนวน
๓๗ ราย เสียชีวิต ๑ ราย อำเภอพรานกระต่าย พบผู้ป่วย จำนวน ๑ ราย เมื่อเดือน
มกราคม ๒๕๖๘

๒.๕ เรื่อง สถานการณ์โรค โรคแอนแทรกซ์

โรคแอนแทรกซ์ (Anthrax) หรือมีอีกชื่อว่า โรคกาฬ คือโรคติดต่อร้ายแรงที่เกิดขึ้น
ในสัตว์กินหญ้าเป็นอาหารแทบทุกชนิด โดยสัตว์พาหะหลักคือ โค กระบือ แพะ แกะ

โดยสามารถถูกแพร่กระจายไปยังสัตว์ชนิดอื่น ๆ และคนได้ผ่าน ๓ ทางคือ การสัมผัส การรับประทาน และการสูดหายใจเอาสปอร์เข้าไป อย่างไรก็ตาม เชื้อไม่สามารถติดต่อจากคนสู่คนได้โรคดังกล่าวเกิดจากการติดเชื้อแบคทีเรียที่ชื่อว่า Bacillus anthracis ซึ่งสามารถพบได้ในดิน น้ำ และพืช โดยเชื้อโรคมีความทนทานสูงต่อสภาพแวดล้อม ทั้งความร้อนสูง และความเย็นจัด

สำนักงานสาธารณสุขจังหวัดมุกดาหาร รายงานสถานการณ์โรคแอนแทรกซ์ เมื่อวันที่ ๒ พฤษภาคม ๒๕๖๘ ระบุว่า ปัจจุบันมีผู้ป่วยยืนยัน ๒ ราย ผู้ป่วยเข้าข่ายที่รักษาตัวอยู่ที่โรงพยาบาล ๓ ราย และผู้เสียชีวิต ๑ ราย โดยมีกลุ่มเสี่ยงและผู้สัมผัสรวม ๖๓๘ ราย แบ่งออกเป็นผู้ร่วมชำแหละเนื้อสัตว์ที่มีเชื้อ ๓๖ ราย ผู้รับประทานเนื้อดิบ ๔๗๒ ราย และผู้สัมผัสร่วมบ้านผู้ชำแหละ ๑๓๐ ราย ทั้งนี้ ผู้สัมผัส ได้รับความปลอดภัยแล้วทุกราย

อาการของโรคแอนแทรกซ์ มีหลากหลาย

- การมีไข้
- คลื่นไส้อาเจียน
- ปวดท้องรุนแรง
- มีแผลคล้ายถูกบุหรี่จี้
- หายใจลำบาก

รู้ทันโรคแอนแทรกซ์ (ANTHRAX)

เป็นโรคติดต่อจากสัตว์สู่คน เกิดจากแบคทีเรีย Bacillus anthracis พบในสัตว์เสี่ยงทุกตัวนม โดยเฉพาะในสัตว์วัยอ่อนที่กินหญ้าเป็นอาหาร ได้แก่ โค กระบือ แพะ แกะ โดยเชื้อแบคทีเรียชนิดนี้สร้างสปอร์ได้ ซึ่งสปอร์ดังกล่าวมีความทนทานสูงต่อความร้อน สารเคมี และมีชีวิตในสิ่งแวดล้อมได้นานนับ 10 ปี

การติดต่อ

- หายใจเอาสปอร์ของเชื้อแอนแทรกซ์ที่ปนเปื้อนในดินและหญ้าเข้าสู่ร่างกาย
- กินอาหาร หญ้า หรือน้ำที่มีการปนเปื้อนของเชื้อแอนแทรกซ์ที่อยู่ในสิ่งแวดล้อมหรือธรรมชาติ
- เข้าสู่ผิวหนังผ่านบาดแผล

อาการ

- ตายกระทันหัน
- พบเลือดไหลออกจากปาก มูก รูขรุม และอวัยวะเพศ
- เลือดมีลักษณะเป็นสีดำ ไม่แข็งตัว กลิ่นเหม็นคาวจัด
- ซากสัตว์ระเนิบ และเน่าชืดเร็ว
- หายใจลำบาก
- ยืนโซเซ กล้ามเนื้อกระตุก ชัก

การป้องกันโรค

- กักแยกสัตว์ใหม่ก่อนนำไปเลี้ยงรวมฝูง
- หมั่นสังเกตอาการ หากพบสัตว์ป่วยตายผิดปกติ แจ้งเจ้าหน้าที่กรมปศุสัตว์ทันที

เมื่อพบสัตว์สงสัยว่าเป็นโรค

- ห้าม เคลื่อนย้าย ผ่าซาก หรือชำแหละสัตว์ที่ตาย
- ระวัง ไม่ให้สัตว์อื่น เช่น สุนัข แมว ไปกัดแทะซากสัตว์

และ !! ควรบริโภคเนื้อสัตว์ที่ผ่านการปรุงสุก และเลือกซื้อจากแหล่งที่เชื่อถือได้

สำนักงานปศุสัตว์จังหวัดมุกดาหาร, สนง.ปศุ.มุกดาหาร 042-640096, 042-640097 privo_mng@dld.go.th

๒.๖ เรื่อง การดูแลผู้ป่วยในพระบรมราชานุเคราะห์ พระราชานุเคราะห์ และผู้ด้อยโอกาส ในสังคม จังหวัดกำแพงเพชร สำนักโครงการพระราชดำริ โครงการเฉลิมพระเกียรติ และกิจกรรมพิเศษแจ้งกำหนดการตรวจเยี่ยมติดตามผลการดำเนินงานการดูแลผู้ป่วย ในพระบรมราชานุเคราะห์ พระราชานุเคราะห์ และผู้ด้อยโอกาสสังคม จังหวัดกำแพงเพชร ในวันที่ ๑๓ มิถุนายน ๒๕๖๘ เวลา ๐๘.๓๐-๑๒.๐๐ น. ณ ห้องประชุม วชิระปราการ (๒๐๑) ชั้น ๒ สำนักงานสาธารณสุขจังหวัดกำแพงเพชร และแผนการ

ติดตามการเยี่ยมผู้ป่วยในพระบรมราชานุเคราะห์ ณ บ้านบึงพิไกร หมู่ ๑ ตำบล
คลองพิไกร อำเภอพราณกระต่าย ในวันศุกร์ที่ ๒๓ พฤษภาคม ๒๕๖๘

มติที่ประชุม

รับทราบ

เกษตรอำเภอฯ

๒.๗ เรื่อง การขึ้นทะเบียนเกษตรกรและปรับปรุงทะเบียนเกษตรกรให้เป็นปัจจุบัน เริ่มฤดูกาล
เพาะปลูกข้าวนาปี ๑ พฤษภาคม ๒๕๖๘ แจ้งเพาะปลูกหลังจากเพาะปลูก ๑๕ วัน
ไม่เกิน ๖๐ วัน

๒.๘ เรื่อง มาตรการบริหารจัดการป้องกันและแก้ไขปัญหาฝุ่นละอองขนาดเล็กไม่เกิน ๒.๕
ไมครอน (PM.๒.๕) ภาคการเกษตร ลงวันที่ ๑๗ มกราคม ๒๕๖๘ งดการเผา
ในพื้นที่เกษตร ตั้งแต่วันที่ ๑๗ มกราคม ๒๕๖๘ ถึงวันที่ ๓๑ พฤษภาคม ๒๕๖๘
เกษตรกรที่มีประวัติเผาในพื้นที่เกษตรจะไม่ได้รับสิทธิเข้าร่วมโครงการสนับสนุน
และพัฒนาศักยภาพเกษตรกรทุกโครงการซึ่งจะมีการตรวจสอบพื้นที่เผาไหม้
(Burn Scar) ในพื้นที่เกษตร

๒.๙ เรื่อง แจ้งเตือนการรบาดศัตรูพืช

- หนอนเจาะเมล็ดทุเรียน
- โรคเส้ด้าอ้อย
- หนอนกออ้อย
- โรคใบร่วงชนิดใหม่ของยางพารา
- เพลี้ยไฟพริก
- ศัตรูมะม่วง



หนอนเจาะทุเรียน



โรคเส้ด้าอ้อย



หนอนกออ้อย



โรคใบร่วงชนิดใหม่
ของยางพารา



เพลี้ยไฟพริก



ศัตรูมะม่วง

มติที่ประชุม

รับทราบ

พัฒนาชุมชนฯ

๒.๑๐ เรื่อง การประชุมคณะกรรมการกองทุนแม่ของแผ่นดิน ในวันพุธที่ ๑๔ พฤษภาคม ๒๕๖๘
เวลา ๐๙.๓๐ น. ณ ห้องประชุมที่ว่าการอำเภอพราณกระต่าย (ชั้น ๓)
กลุ่มเป้าหมาย ประธานกองทุนแม่ของแผ่นดิน ทุกกองทุน จำนวน ๓๖ กองทุน

- ๒.๑๑ เรื่อง โครงการสนับสนุนเสริมสร้างศักยภาพกองทุนหมู่บ้านและชุมชนเมืองอย่างมั่นคง SML สามารถติดต่อสอบถามได้ที่หมายเลข ๐๕๕ ๗๔๑ ๔๔๐ หรือ ๐๖๖ ๔๕๑ ๙๑๔๖
- ๒.๑๒ เรื่อง การส่งเสริม และร่วมสืบสานอนุรักษ์ศิลปผ้าถิ่นไทย ดำรงไว้ในแผ่นดิน สونغแวน พระราชดำริภายใต้แนวคิด “ผ้าไทยใส่ให้สนุก” ลายผ้าพระราชทาน ประจำปี ๒๕๖๘ “ผ้าลายสิริราชพัสดราภรณ์”
- ๒.๑๓ เรื่อง โครงการส่งเสริมการออมและพัฒนาทักษะทางการเงิน (Financial Literacy) จำนวน ๔ หมู่บ้าน ได้แก่ บ้านหนองตากลา หมู่ที่ ๒ ตำบลถ้ำกระต่ายทอง, บ้านตะแบกงาม หมู่ที่ ๑๕ ตำบลเขาคีรีส บ้านคุดแขวน หมู่ที่ ๕ ตำบลคุดแขวน และบ้านลานทอง หมู่ที่ ๗ ตำบลวังควง เป้าหมาย ได้แก่ สมาชิกกลุ่มออมทรัพย์/ประชาชนในหมู่บ้าน จำนวน ๑๕ คน
- ๒.๑๔ เรื่อง การดำเนินโครงการเสริมสร้างและพัฒนาผู้นำการเปลี่ยนแปลง (กิจกรรม ครู ข ขยายผล) จัดทำกิจกรรมปลูกผัก ผลไม้ ณ โรงเรียนบ้านทุ่งรวงทอง หมู่ที่ ๑๔ ตำบลเขาคีรีส และกิจกรรมทางนี้มีผล ผู้คนรักกัน
- ๒.๑๕ เรื่อง นำเสนอผลการจัดเก็บและรับรองคุณภาพข้อมูล จปฐ. ระดับอำเภอ วันอังคารที่ ๒๐ พฤษภาคม ๒๕๖๘ เวลา ๑๐.๐๐ น. ณ ห้องประชุมที่ว่าการอำเภอพรานกระต่าย (ชั้น ๓) กลุ่มเป้าหมาย ได้แก่ คณะทำงานบริหารการจัดเก็บข้อมูล จปฐ. ระดับอำเภอ
- มติที่ประชุม** รับทราบ
- ปศุสัตว์อำเภอ** ๒.๑๖ เรื่อง การรณรงค์ฉีดวัคซีนป้องกันโรค
- กรมปศุสัตว์ได้กำหนดให้มีการรณรงค์ฉีดวัคซีนป้องกันโรค และการทำลายเชื้อโรคในพื้นที่เสี่ยง รอบ ๒/๒๕๖๘ ซึ่งกำหนดให้มีการดำเนินงานในช่วงเดือน เมษายน - พฤษภาคม ๒๕๖๘ เพื่อเพิ่มประสิทธิภาพในการควบคุมและป้องกันโรค โดยทำให้สัตว์มีระดับภูมิคุ้มกันระดับสูงที่สามารถป้องกันการเกิดโรคได้ดียิ่งขึ้น กรมปศุสัตว์จึงขอความร่วมมือให้เกษตรกรผู้เลี้ยงโคเนื้อ กระบือ แพะ แกะ นำสัตว์มาฉีดวัคซีนป้องกันโรคดังกล่าวพร้อมกันทั่วประเทศ โดยติดต่อขอรับการฉีดวัคซีนได้ที่สำนักงานปศุสัตว์อำเภอพรานกระต่าย วัคซีนที่มีให้บริการดังนี้ วัคซีนป้องกันโรคปากและเท้าเปื่อย วัคซีนป้องกันโรคล้มปัสกิน และวัคซีนป้องกันโรคเฮโมรายิก เซฟติซิเมีย
- ๒.๑๗ เรื่อง เฝ้าระวังโรคแอนแทรกซ์ (Anthrax) หรือโรคกาฬ เป็นโรคติดต่อระหว่างสัตว์ และคนที่เกิดจากเชื้อแบคทีเรียซึ่งมีความรุนแรงสูง ในสัตว์เลี้ยงลูกด้วยนม โดยเฉพาะอย่างยิ่งในสัตว์เคี้ยวเอื้อง เช่น โค กระบือ แพะ แกะ ม้า เป็นโรคติดต่อที่เกิดจากแบคทีเรีย ‘บาซิลลัส แอนทราซิส’ (Bacillus anthracis) สามารถสร้างสปอร์ทนทานสภาพแวดล้อมได้นานเป็นสิบปี อยู่ตามดิน พืชผัก หรือซากสัตว์ที่ปนเปื้อนสปอร์ มีโอกาสที่แฝงตัวเข้าสู่คนทาง ๓ ทางหลัก คือ
๑. แอนแทรกซ์ผิวหนัง (Cutaneous Anthrax)
 - พบมากที่สุด (๙๕% ของผู้ติดเชื้อ)
 - อาการ : เริ่มจากตุ่มคัน กลายเป็นแผลสีดำ (eschar) มีเนื้อตาย ล้อมด้วยวงบวมแดง
 - อัตราตาย : น้อยกว่า ๑% ถ้ารีบรักษาทัน

๒. แอนแทรกซ์ระบบหายใจ (Inhalational Anthrax)

- อันตรายที่สุด เกิดจากการสูดสปอร์เข้าไป
- อาการระยะแรก คล้ายไข้หวัดใหญ่ ไข้สูง ไอ เหนื่อย แล้วไประยะช็อก ทำให้หายใจลำบาก ตัวเขียว โลหิตเป็นพิษ
- อัตราตาย : สูงกว่า ๘๐% ถ้ารักษาช้า

๓. แอนแทรกซ์ทางเดินอาหาร (Gastrointestinal Anthrax)

- ติดเชื้อจากการกินเนื้อสัตว์ปวยที่ไม่สุก
- อาการ : ปวดท้องรุนแรง อาเจียน ถ่ายเป็นเลือดสีดำ
- อัตราตาย : ๒๕-๖๐%

ถ้าเจอสัตว์ตายโดยไม่รู้สาเหตุอย่าเอามาชำแหละกินกัน ถ้าพบสัตว์ตาย ผิดปกติรีบหนีให้ห่าง และให้แจ้งเจ้าหน้าที่ทันที

๒.๑๘ เรื่อง ฝากแจ้งเตือนประชาชนหากพบสัตว์ตายหรือป่วยตายผิดปกติ อย่าชำแหละสัตว์ดังกล่าวมาปรุงอาหารรับประทาน ขยาย หรือนำไปให้สัตว์อื่นกินเด็ดขาด ขอให้รีบแจ้งปศุสัตว์ในพื้นที่หรือเจ้าหน้าที่ที่เกี่ยวข้องทันที หากจำเป็นต้องสัมผัสให้สวมถุงมือยางและหน้ากากอนามัยทุกครั้ง ถ้ามีอาการป่วยสงสัยให้รีบพบแพทย์

มติที่ประชุม

รับทราบ

ระเบียบวาระที่ ๓

เรื่องเพื่อพิจารณา

ไม่มี

ระเบียบวาระที่ ๔

เรื่องอื่นๆ (ไม่มี)

รองปลัดเทศบาลฯ

๔.๑ เรื่อง ขอบขอบคุณผู้ให้การสนับสนุนและมีส่วนร่วมในการจัดงานประเพณีศาลเจ้าพ่อถ้ากระต่ายทอง ประจำปี ๒๕๖๘ เมื่อวันที่ ๔ - ๖ พฤษภาคม ๒๕๖๘ ที่ผ่านมา

๔.๒ เรื่อง เทศบาลตำบลพรานกระต่ายจะदनรมรงค์การเลือกตั้งสมาชิกสภาเทศบาลและนายกเทศมนตรี ในวันอาทิตย์ที่ ๑๑ พฤษภาคม ๒๕๖๘ เวลา ๑๖.๐๐ น.

ณ บริเวณศูนย์แห่งความสุขเทศบาลตำบลพรานกระต่าย

มติที่ประชุม

รับทราบ

ประธานฯ

๔.๓ เรื่อง การจัดกิจกรรมเฉลิมพระเกียรติพระบาทสมเด็จพระเจ้าอยู่หัว เนื่องในโอกาสวันฉัตรมงคล ๔ พฤษภาคม ๒๕๖๘ และของทุกปี

๔.๔ เรื่อง ขอบขอบคุณเทศบาลตำบลคลองพิไกรที่จัดน้ำดื่มสำหรับประชุมฯ ในครั้งนี้

มติที่ประชุม

รับทราบ

ปิดประชุมเวลา ๑๒.๐๐ น.

ร.ต.ท.

(ชาญหนุ แสงอุทัย)

ปลัดอำเภอ (เจ้าพนักงานปกครองปฏิบัติการ)

ผู้จัดรายงานการประชุม

พ.อ.อ.

(ชัย แสนแก้ว)

ปลัดอำเภอ (เจ้าพนักงานปกครองชำนาญการพิเศษ)

ผู้ตรวจรายงานการประชุม



ประกาศคณะกรรมการบริหารงานอำเภอแบบบูรณาการ
อำเภอพรานกระต่าย

เรื่อง ประกาศใช้แผนพัฒนาอำเภอพรานกระต่าย ๕ ปี (พ.ศ. ๒๕๖๖ – ๒๕๗๐) ฉบับทบทวนปี พ.ศ. ๒๕๖๘
ด้วยคณะกรรมการบริหารงานอำเภอแบบบูรณาการอำเภอพรานกระต่าย ได้จัดทำแผนพัฒนาอำเภอ ๕ ปี
(พ.ศ. ๒๕๖๖- ๒๕๗๐) ฉบับทบทวนปี พ.ศ. ๒๕๖๘ และมีมติรับรองแผนวันที่

บัดนี้ ผู้ว่าราชการจังหวัดกำแพงเพชร ได้ให้ความเห็นชอบแผนพัฒนาอำเภอ ๕ ปี (พ.ศ. ๒๕๖๖ –
๒๕๗๐) ฉบับทบทวนปี พ.ศ. ๒๕๖๘ ตามที่คณะกรรมการบริหารงานอำเภอแบบบูรณาการอำเภอพรานกระต่ายเสนอ
แล้ว โดยมีสาระสำคัญ ดังนี้

๑. เป้าหมายการพัฒนาอำเภอ

“ผู้นำเกษตรปลอดภัย ส่งเสริมการท่องเที่ยวเชิงอนุรักษ์ สู่การพัฒนาคุณภาพชีวิตอย่างยั่งยืน”

๒. เป้าประสงค์

- ๒.๑ เพื่อเพิ่มรายได้และสร้างคุณภาพชีวิตที่ดีให้กับประชาชนในพื้นที่
- ๒.๒ เพื่อให้ประชาชนมีคุณภาพชีวิตที่ดีขึ้นมีความปลอดภัยในชีวิตและทรัพย์สิน และอยู่ร่วมกัน
อย่างสันติสุข
- ๒.๓ เพื่อเพิ่มรายได้จากการท่องเที่ยวและพัฒนาแหล่งท่องเที่ยวในพื้นที่

๓. ประเด็นการพัฒนาอำเภอ

- ๓.๑ ประเด็นการพัฒนาอำเภอที่ ๑ การสร้างมูลค่าเพิ่มทางการเกษตร การค้า อุตสาหกรรม และ
ส่งเสริมการผลิตพืชพลังงานทดแทนอย่างมีประสิทธิภาพ
- ๓.๒ ประเด็นการพัฒนาอำเภอที่ ๒ พัฒนาและส่งเสริมการท่องเที่ยวธรรมชาติและวิถีชุมชนให้มี
ศักยภาพอย่างยั่งยืน

๓.๓ ประเด็นการพัฒนาอำเภอที่ ๓ พัฒนาคุณภาพชีวิต ความมั่นคงทางสังคม ความปลอดภัยใน
ชีวิตและทรัพย์สิน และสิ่งแวดล้อมอย่างยั่งยืน โดยยึดมั่นสถาบันหลักของชาติ

อาศัยอำนาจตามความในมาตรา ๖๑/๑ มาตรา ๖๒ และ ๖๕ แห่งพระราชบัญญัติระเบียบบริหารราชการ
แผ่นดิน พ.ศ. ๒๕๓๔ และที่แก้ไขเพิ่มเติม และข้อ ๑๕ ตามระเบียบกระทรวงมหาดไทยว่าด้วยการจัดทำแผนและประสาน
แผนพัฒนาพื้นที่ ในระดับอำเภอและตำบล พ.ศ.๒๕๖๒ จึงขอประกาศใช้แผนพัฒนาอำเภอพรานกระต่าย ๕ ปี (พ.ศ. ๒๕๖๖-
๒๕๗๐) ฉบับทบทวนปี พ.ศ. ๒๕๖๘ ดังมีรายละเอียดตามแนบท้ายประกาศนี้ และขอให้ทุกภาคส่วนได้ร่วมกันนำแผนพัฒนา
อำเภอดังกล่าวไปสู่การปฏิบัติโดยพร้อมเพรียงกันต่อไป

จึงประกาศให้ทราบโดยทั่วกัน

ประกาศ ณ วันที่ ๑๗ กันยายน พ.ศ. ๒๕๖๘

(นายเศกสันต์ สารการ)

ประธานคณะกรรมการบริหารงานอำเภอแบบบูรณาการ
อำเภอพรานกระต่าย

