



แผนยุทธศาสตร์การพัฒนา

❖ องค์การบริหารส่วนตำบลคุดยบ้านโฮง ❖

พ.ศ.2566-2570 (ฉบับปรับปรุง)



งานวิเคราะห์นโยบายและแผน องค์การบริหารส่วนตำบลคุดยบ้านโฮง

อำเภอพราหมณ์ จังหวัดกำแพงเพชร



WWW.KHUIBAN-AONG.GO.TH



055-741600

คำนำ

ตามระเบียบกระทรวงมหาดไทย ว่าด้วยการจัดทำแผนพัฒนาขององค์กรปกครองส่วนท้องถิ่น พ.ศ. ๒๕๔๘ ได้ให้คำนิยามของแผนยุทธศาสตร์การพัฒนา หมายความว่า แผนพัฒนาเศรษฐกิจและสังคมขององค์กรปกครองส่วนท้องถิ่นที่กำหนดยุทธศาสตร์ และแนวทางการพัฒนาขององค์กรปกครองส่วนท้องถิ่น ซึ่งแสดงถึงวิสัยทัศน์ พันธกิจ และจุดมุ่งหมายเพื่อการพัฒนาในอนาคต โดยสอดคล้องกับแผนพัฒนาเศรษฐกิจและสังคมแห่งชาติ แผนการบริหารราชการแผ่นดิน ยุทธศาสตร์การพัฒนาจังหวัด อำเภอ และแผนชุมชน

ยุทธศาสตร์การพัฒนา เป็นกรอบในการจัดทำแผนพัฒนาท้องถิ่นหรือที่เรียกว่าแผนพัฒนาสามปี ซึ่งแผนดังกล่าวจะนำไปสู่การปฏิบัติโดยมีหลักคิดที่ว่า ภายใต้ยุทธศาสตร์พัฒนาหนึ่งๆ จะมีแนวทางการพัฒนาได้มากกว่าหนึ่งแนวทาง และภายใต้แนวทางการพัฒนาหนึ่งๆ จะมีโครงการ/กิจกรรมได้มากกว่าหนึ่งโครงการ/กิจกรรมที่จะต้องนำมาดำเนินการเพื่อให้บรรลุต่อวัตถุประสงค์และเป้าหมายที่ต้องการแต่ละยุทธศาสตร์การพัฒนา ซึ่งจะมีผลต่อวัตถุประสงค์ เป้าหมาย จุดมุ่งหมาย การพัฒนาอย่างยั่งยืนและวิสัยทัศน์อย่างในที่สุด

องค์การบริหารส่วนตำบลคุดบัวแดง ได้ดำเนินการจัดทำแผนยุทธศาสตร์การพัฒนา พ.ศ. ๒๕๖๖-๒๕๗๐ ฉบับปรับปรุง โดยผ่านกระบวนการมีส่วนร่วมของประชาชน การจัดเวทีประชาคมหมู่บ้าน โดยเสนอปัญหาความต้องการในรูปของโครงการ/แผนงานการพัฒนาเสนอมายังองค์การบริหารส่วนตำบลคุดบัวแดงซึ่งคณะกรรมการสนับสนุนการจัดทำแผนพัฒนาองค์การบริหารส่วนตำบลคุดบัวแดงได้รวบรวมโครงการ/แผนงาน จากการเสนอของประชาคมหมู่บ้านมาจัดทำเป็นยุทธศาสตร์การพัฒนา

องค์การบริหารส่วนตำบลคุดบัวแดง
สำนักปลัด (งานนโยบายและแผน)

สารบัญ

หน้า

ส่วนที่ ๑ บทนำ

ลักษณะของแผนยุทธศาสตร์การพัฒนา.....	๑
วัตถุประสงค์ในการจัดทำแผนยุทธศาสตร์การพัฒนา.....	๒
ขั้นตอนในการจัดทำแผนยุทธศาสตร์การพัฒนา.....	๒
ประโยชน์ของการจัดทำแผนยุทธศาสตร์การพัฒนา.....	๓
การขับเคลื่อนยุทธศาสตร์สู่การปฏิบัติ.....	๓

การขับเคลื่อนยุทธศาสตร์สู่การปฏิบัติ

ส่วนที่ ๒ สภาพทั่วไปและข้อมูลพื้นฐาน.....	๙
ข้อมูลอื่นๆ.....	๑๓
ข้อมูลเกี่ยวกับศักยภาพขององค์การบริหารส่วนตำบล.....	๑๓

ส่วนที่ ๓ ยุทธศาสตร์

ยุทธศาสตร์ชาติ ๒๐ ปี.....	๑๔
แผนพัฒนาเศรษฐกิจและสังคมแห่งชาติ.....	๑๙
แผนพัฒนาภาค / กลุ่มจังหวัด / แผนพัฒนาจังหวัด.....	๒๔
ยุทธศาสตร์การพัฒนา อบจ. กำแพงเพชร.....	๓๑
ยุทธศาสตร์การพัฒนา อบต. คุยบ้านโอง.....	๓๓
ตัวชี้วัดตามยุทธศาสตร์การพัฒนา อบต. คุยบ้านโอง.....	๓๕
ค่าเป้าหมายตามยุทธศาสตร์ อบต. คุยบ้านโอง.....	๓๖
การประเมินสภาพแวดล้อมภายนอกฯ.....	๔๒
ความเชื่อมโยงยุทธศาสตร์การพัฒนาจังหวัดกับยุทธศาสตร์ของ อบต.ฯ.....	๕๔
ตารางวิเคราะห์ปัญหา.....	๕๖
รายละเอียดแผนยุทธศาสตร์ อบต. คุยบ้านโอง.....	๖๔

ภาคผนวก

- ประกาศองค์การบริหารส่วนตำบลคุยบ้านโอง เรื่องการใช้แผนยุทธศาสตร์การพัฒนา พ.ศ. ๒๕๖๖-๒๕๗๐ (ฉบับปรับปรุง)

ส่วนที่ ๑

บทนำ

๑.๑ ลักษณะของแผนยุทธศาสตร์การพัฒนา

ประเทศไทยได้เริ่มประกาศใช้แผนพัฒนามาตั้งแต่ปี พ.ศ. ๒๕๐๓ เรียกว่า แผนพัฒนาเศรษฐกิจและสังคมแห่งชาติ ฉบับที่ ๑ และใช้สืบเนื่องมาจนถึงปัจจุบันคือ ฉบับที่ ๑๑ (พ.ศ. ๒๕๕๕-๒๕๕๙) ซึ่งในรายละเอียดของแผนพัฒนาเศรษฐกิจและสังคมแห่งชาติ ฉบับที่ ๑๑ จึงยังคงยึดหลัก “ปรัชญาเศรษฐกิจพอเพียง” ที่ให้ “คนเป็นศูนย์กลางของการพัฒนา” และ “สร้างสมดุลการพัฒนา” ในทุกมิติ เพราะประเทศไทยจะต้องเผชิญกับกระแสการเปลี่ยนแปลงที่สำคัญทั้งภายนอกและภายในประเทศที่ปรับเปลี่ยนเร็วและซับซ้อนมากยิ่งขึ้น เป็นทั้งโอกาสและความเสี่ยงต่อการพัฒนาประเทศ โดยเฉพาะข้อผูกพันที่จะเป็นประชาคมอาเซียนในปี ๒๕๕๘ จึงจำเป็นต้องนำภูมิคุ้มกันที่มีอยู่พร้อมทั้งเร่งสร้างภูมิคุ้มกันในประเทศให้เข้มแข็งขึ้นมาใช้ในการเตรียมความพร้อมให้แก่คน สังคม และระบบเศรษฐกิจของประเทศให้สามารถปรับตัวรองรับผลกระทบจากการเปลี่ยนแปลงได้อย่างเหมาะสม สามารถพัฒนาประเทศให้ก้าวหน้าต่อไปเพื่อประโยชน์สุขที่ยั่งยืนของสังคมไทยตามปรัชญาของ “เศรษฐกิจพอเพียง”

ตามระเบียบกระทรวงมหาดไทยว่าด้วยการจัดทำแผนพัฒนาขององค์กรปกครองส่วนท้องถิ่น พ.ศ. ๒๕๔๘ ได้นิยามความหมายลักษณะของ แผนยุทธศาสตร์การพัฒนา คือ แผนพัฒนาเศรษฐกิจและสังคมขององค์กรปกครองส่วนท้องถิ่นที่กำหนดยุทธศาสตร์ และแนวทางการพัฒนาขององค์กรปกครองส่วนท้องถิ่น ซึ่งแสดงถึง วิสัยทัศน์ พันธกิจ และจุดมุ่งหมายเพื่อการพัฒนาในอนาคต โดยสอดคล้องกับแผนพัฒนาเศรษฐกิจและสังคมแห่งชาติ แผนการบริหารราชการแผ่นดิน ยุทธศาสตร์การพัฒนาจังหวัด อำเภอ และแผนชุมชน

เนื่องจากการวางแผนทั้งในระยะสั้นและระยะยาว เกี่ยวข้องกับการกำหนดนโยบายการปกครองการบริหารงานบุคคล การเงินและการคลังและการปฏิบัติตามอำนาจหน้าที่ที่กฎหมายกำหนด องค์กรปกครองส่วนท้องถิ่นย่อมมีความเป็นอิสระในการวางแผนพัฒนาท้องถิ่นและการดำเนินการตามแผน ความเป็นอิสระนั้นไม่ได้หมายถึงความเป็นอิสระในฐานะเป็น “รัฐอิสระ” แต่เป็นการมอบอำนาจหน้าที่ในการจัดบริการสาธารณะบางส่วนให้ และยังคงอยู่ในการกำกับดูแล หรือตรวจสอบโดยรัฐบาลและประชาคมอีกด้วย

ดังนั้น การจัดทำแผนยุทธศาสตร์การพัฒนาขององค์การบริหารส่วนตำบลคุยบ้านโอง ผู้ที่เกี่ยวข้องกับการวางแผนได้ตระหนักว่าแผนพัฒนาจะต้องสอดคล้องกับแผนพัฒนาเศรษฐกิจและสังคมแห่งชาติ นโยบายของรัฐบาล แผนกระทรวง และรัฐวิสาหกิจต่างๆ ซึ่งเป็นแผนระดับชาติ ยุทธศาสตร์การพัฒนาจังหวัดและแผนพัฒนาจังหวัดในระดับจังหวัด ตลอดจนยุทธศาสตร์พัฒนาอำเภอและแผนพัฒนาอำเภอในระดับอำเภอ ดังนั้นการจัดทำแผนยุทธศาสตร์การพัฒนาขององค์การบริหารส่วนตำบลคุยบ้านโอง จึงมีลักษณะที่มุ่งเน้นผลที่จะเกิด(ผลลัพธ์) เป็นตัวตั้ง แล้วนำมาคิดหางานที่จะทำ (ผลผลิต) รวมทั้งวิธีการที่จะทำงานนั้นให้สำเร็จและมีประสิทธิภาพ (กระบวนการ) ซึ่งจะนำไปสู่การพิจารณาจัดสรรทรัพยากรการบริหารเพื่อดำเนินการได้อย่างเหมาะสม นอกจากนี้ ยังมีหลักคิดที่ว่า ภายใต้ยุทธศาสตร์การพัฒนาหนึ่ง ๆ จะมีแนวทางการพัฒนาได้มากกว่าหนึ่งแนวทาง และภายใต้แนวทางการพัฒนาหนึ่ง จะมีโครงการ/กิจกรรมได้มากกว่าหนึ่งโครงการ/กิจกรรมที่จะต้องนำมาดำเนินการเพื่อให้บรรลุวัตถุประสงค์และเป้าหมายที่ต้องการในแต่ละยุทธศาสตร์การพัฒนา ซึ่งจะมีผลต่อวัตถุประสงค์ เป้าหมาย จุดมุ่งหมายการ

พัฒนาอย่างยั่งยืนและวิสัยทัศน์ในที่สุด และเป็นแผนที่เชื่อมความสัมพันธ์ใกล้ชิดกับงบประมาณรายจ่ายประจำปี กล่าวคือ ใช้การวางแผนพัฒนาเป็นเครื่องมือในการจัดทำงบประมาณรายจ่ายประจำปี โดยนำโครงการ/กิจกรรมจากแผนพัฒนาสามปีในปีที่จะจัดทำ งบประมาณรายจ่ายประจำปีไปจัดทำงบประมาณ เพื่อให้กระบวนการจัดทำงบประมาณเป็นไปด้วยความรอบคอบและผ่านกระบวนการมีส่วนร่วมของประชาชน

๑.๒ วัตถุประสงค์ในการจัดทำแผนยุทธศาสตร์การพัฒนา

การจัดทำแผนยุทธศาสตร์การพัฒนาขององค์การบริหารส่วนตำบลคุยบ้านโอง เป็นการกำหนดขอบเขต ทิศทางในอนาคตขององค์การบริหารส่วนตำบลคุยบ้านโอง โดยเกิดจากการมีส่วนร่วมของประชาคมท้องถิ่น ส่วนราชการ และรัฐวิสาหกิจ ที่เกี่ยวข้อง เพื่อนำข้อมูลปัญหา ความต้องการของประชาชนในท้องถิ่น ยุทธศาสตร์การพัฒนาจังหวัด คำแถลงนโยบายของคณะรัฐมนตรี และแผนพัฒนาเศรษฐกิจและสังคมแห่งชาติ ฉบับที่ ๑๑ (พ.ศ.๒๕๕๕-๒๕๕๙) มาพิจารณาเพื่อให้ยุทธศาสตร์การพัฒนาขององค์การบริหารส่วนตำบลคุยบ้านโอง สอดคล้องกับทิศทางการพัฒนาของแผนพัฒนาระดับต่างๆ ปัญหาความต้องการของประชาชนและวัฒนธรรมของท้องถิ่นในแต่ละด้านอย่างบูรณาการ นำมาวิเคราะห์อย่างเป็นระบบ ซึ่งวัตถุประสงค์ในการจัดทำแผนยุทธศาสตร์การพัฒนา มีดังนี้ คือ

๑. เพื่อแสดงแนวทางการพัฒนาในช่วงห้าปีที่มีความสอดคล้อง และตรงกับสภาพปัญหาของชุมชน และความต้องการของประชาชนอย่างมีประสิทธิภาพ
๒. เพื่อเป็นกรอบในการพัฒนา และเป็นแนวทางในการจัดทำแผนพัฒนาสามปี
๓. เพื่อแสดงความสัมพันธ์เชื่อมโยง และสอดคล้องกัน ระหว่างแผนยุทธศาสตร์การพัฒนา แผนพัฒนาสามปี และการจัดทำงบประมาณประจำปี
๔. เพื่อเป็นการส่งเสริมการมีส่วนร่วมของประชาคมท้องถิ่น ส่วนราชการ และรัฐวิสาหกิจ ในพื้นที่นำปัญหาความต้องการของท้องถิ่นตนเองมาวิเคราะห์โดยยึดหลักความเป็นไปได้และก่อให้เกิดประโยชน์อย่างสูงสุดแก่ประชาชน เพื่อนำมาหาข้อสรุปร่วมกัน และนำไปสู่การปฏิบัติได้อย่างเป็นรูปธรรม

๑.๓ ขั้นตอนในการจัดทำแผนยุทธศาสตร์การพัฒนา

ระเบียบกระทรวงมหาดไทยว่าด้วยการจัดทำแผนพัฒนาขององค์กรปกครองส่วนท้องถิ่น พ.ศ. ๒๕๔๘ หมวด ๓ ข้อ ๑๖ การจัดทำแผนยุทธศาสตร์การพัฒนาให้ดำเนินการตามระเบียบนี้ โดยมีขั้นตอนดำเนินการดังนี้

(๑) คณะกรรมการพัฒนาท้องถิ่นจัดประชุมประชาคมท้องถิ่น ส่วนราชการและรัฐวิสาหกิจที่เกี่ยวข้อง เพื่อแจ้งแนวทางการพัฒนาท้องถิ่น รับทราบปัญหา ความต้องการ ประเด็นการพัฒนา และประเด็นที่เกี่ยวข้องตลอดจนความช่วยเหลือทางวิชาการ และแนวทางปฏิบัติที่เหมาะสมกับสภาพพื้นที่ เพื่อนำมากำหนดแนวทางการจัดทำแผนยุทธศาสตร์การพัฒนา โดยให้นำข้อมูลพื้นฐานในการพัฒนาจากหน่วยงานต่าง ๆ และข้อมูลในแผนชุมชนมาพิจารณาประกอบการจัดทำแผนยุทธศาสตร์การพัฒนา

(๒) คณะกรรมการสนับสนุนการจัดทำแผนพัฒนาท้องถิ่น รวบรวมแนวทางและข้อมูลนำมาวิเคราะห์เพื่อจัดทำร่างแผนยุทธศาสตร์การพัฒนาแล้วเสนอคณะกรรมการพัฒนาท้องถิ่น

(๓) คณะกรรมการพัฒนาท้องถิ่นพิจารณาร่างแผนยุทธศาสตร์การพัฒนา เพื่อเสนอผู้บริหารท้องถิ่น

(๔) ผู้บริหารท้องถิ่นเสนอร่างแผนยุทธศาสตร์การพัฒนา ต่อสภาองค์การบริหารส่วนตำบลเพื่อให้ความเห็นชอบก่อน แล้วผู้บริหารท้องถิ่นจึงพิจารณาอนุมัติและประกาศใช้ต่อไป

๑.๔ ประโยชน์ของการจัดทำแผนยุทธศาสตร์การพัฒนา

แผนยุทธศาสตร์การพัฒนาขององค์การบริหารส่วนตำบลคุยบ้านโอง เป็นการกำหนดทิศทางการพัฒนาในอนาคตรยะ ๕ ปี (พ.ศ. ๒๕๕๘ - ๒๕๖๒) ภายใต้การมีส่วนร่วมของประชาคม เพื่อเป็นทิศทางในการพัฒนา ที่ทำให้การดำรงชีวิตของประชาชนมีความสุข มีความเป็นอยู่ที่ดีขึ้น แต่สิ่งเหล่านี้จะบรรลุตามเป้าหมายได้ต้องอาศัยความร่วมมือร่วมใจจากทุก ๆ ฝ่าย ในการที่จะนำแผนยุทธศาสตร์ไปปฏิบัติอย่างมีระบบจะเป็นแผนพัฒนาที่มุ่งไปสู่สภาพการณ์ที่ต้องการให้เกิดขึ้นในอนาคต อีกทั้งจะเป็นกรอบในการกำหนดทิศทางการพัฒนาขององค์การบริหารส่วนตำบลคุยบ้านโอง ได้ดังนี้

๑. ท้องถิ่นมีจุดมุ่งหมายและแนวทางการพัฒนาที่ชัดเจน
๒. ท้องถิ่นสามารถจัดสรรและบริหารทรัพยากรที่มีอยู่ได้อย่างมีประสิทธิภาพ
๓. ผู้บริหารบริหารจัดการได้อย่างเหมาะสมและสอดคล้องกับความต้องการของชุมชน อย่างมีประสิทธิภาพ
๔. แนวทางพัฒนาเป็นการประสานความร่วมมือ ระหว่างองค์กรต่าง ๆ ทั้งภาครัฐ และเอกชน และมีชุมชนมีส่วนร่วมในการกำหนดแนวทางการพัฒนา
๕. สามารถกำกับดูแล ติดตาม และประเมินผลการพัฒนาได้

๑.๕ การขับเคลื่อนยุทธศาสตร์สู่การปฏิบัติ

ยุทธศาสตร์ หมายถึง แนวทางในการบรรลุจุดหมายของหน่วยงาน ดังนั้น จุดหมายจึงเป็นสิ่งที่สำคัญยิ่งในการจัดทำยุทธศาสตร์ โดยผู้จัดทำจำเป็นต้องกำหนดจุดหมายของหน่วยงานให้ชัดเจน เพื่อให้ยุทธศาสตร์ที่ได้ออกมานั้นตรงตามความต้องการ และดำเนินไปในทิศทางที่ถูกต้อง

ความสำคัญของการจัดทำแผนยุทธศาสตร์

๑. แผนยุทธศาสตร์เป็นการกำหนดรูปแบบของการปฏิบัติที่ช่วยให้องค์กรสามารถพัฒนาตนเองได้อย่างเหมาะสมกับสภาพการณ์เปลี่ยนแปลงไป ทั้งนี้เพราะการกำหนดแผนยุทธศาสตร์นั้นให้ความสำคัญกับการศึกษาวิเคราะห์สภาพแวดล้อม ทั้งสภาพแวดล้อมภายในและสภาพแวดล้อมภายนอกองค์กร

๒. แผนยุทธศาสตร์เป็นการกำหนดรูปแบบของการปฏิบัติที่ช่วยให้หน่วยงานในภาครัฐกิจตระหนักถึงบทบาทหน้าที่ของตนที่มีส่วนเอื้ออำนวยความสำเร็จและความล้มเหลวต่อเป้าประสงค์ขององค์กร

๓. แผนยุทธศาสตร์เป็นการกำหนดรูปแบบของการปฏิบัติที่ช่วยส่งเสริมการจัดการภาครัฐแนวใหม่ (new Public Management) ที่ให้ความสำคัญการปรับปรุงการดำเนินงานขอหน่วยงานภาครัฐกิจทั้งระบบ เพื่อให้เกิดประสิทธิภาพสูงสุด โดยในประเทศไทยเรียกว่า การปฏิรูประบบราชการ อีกทั้ง

หน่วยงานภาครัฐกิจยังต้องดำเนินงานตามแนวทางการบริหารจัดการบ้านเมืองที่ดีหรือธรรมาภิบาล (Good Governance) ซึ่งเป็นกระแสหลักในการบริหารรัฐกิจปัจจุบัน

๔. แผนยุทธศาสตร์เป็นการกำหนดรูปแบบของการปฏิบัติที่มีส่วนช่วยยกระดับระบบการจัดทำงบประมาณแบบมุ่งเน้นผลงาน (Performance-based Budgeting)

๕. แผนยุทธศาสตร์เป็นการกำหนดรูปแบบของการปฏิบัติที่มีส่วนช่วยในการสร้างนวัตกรรมการบริหารจัดการ ซึ่งเป็นการพินิจพิเคราะห์ วางแผน และนำเสนอทางเลือกในการบริหารจัดการแบบใหม่ๆ ที่หลุดพ้นจากกรอบพันธนาการทางความคิด อันเกี่ยวข้องกับระเบียบปฏิบัติราชการที่ล้าสมัยและไม่เป็นไปเพื่อประโยชน์สูงสุดของประชาชน

๖. แผนยุทธศาสตร์เป็นการกำหนดรูปแบบของการปฏิบัติที่มีส่วนช่วยสนับสนุนหลักการประชาธิปไตย ในแง่ของการมีส่วนร่วม (Participation) และการกระจายอำนาจ (Decentralization)

ขั้นตอนการจัดทำแผนยุทธศาสตร์

๑. กำหนดวิสัยทัศน์ให้กับหน่วยงาน (vision)

วิสัยทัศน์ หมายถึง สิ่งที่เราต้องการให้หน่วยงานเป็นภายในกรอบระยะเวลาหนึ่งๆ โดยการจัดทำวิสัยทัศน์ของหน่วยงาน ควรกระทำเมื่อเราได้กำหนดพันธกิจของหน่วยงานเป็นที่เรียบร้อยแล้ว จากนั้นจึงนำพันธกิจทั้งหมด มาพิจารณาในภาพรวมว่าหน่วยงานจะต้องดำเนินการในเรื่องใดบ้าง และเพื่อให้หน่วยงานสามารถบรรลุพันธกิจได้ครบถ้วนทุกข้อ หน่วยงานต้องมีความเป็นเลิศในด้านใด หรือควรมุ่งเน้นไปในทิศทางใด

๒. การกำหนดพันธกิจ (mission)

พันธกิจ หมายถึง กรอบ หรือขอบเขตการดำเนินงานของหน่วยงาน การกำหนดพันธกิจสามารถทำได้โดยนำภารกิจ (หรือหน้าที่ความรับผิดชอบ) แต่ละข้อที่หน่วยงานได้รับมอบหมายตั้งแต่แรกก่อตั้ง มาเป็นแนวทาง ทั้งนี้ผู้จัดทำต้องกำหนดให้ชัดเจนว่าพันธกิจแต่ละข้อมีความหมายครอบคลุมขอบเขตแค่ไหน และแต่ละข้อมีความแตกต่างกันอย่างไร เพื่อให้การจัดทำแผนยุทธศาสตร์ในขั้นตอนต่อไปเป็นไปอย่างสะดวกและถูกต้อง

๓. กำหนดเป้าประสงค์ (goal)

เป้าประสงค์ หมายถึง สิ่งที่หน่วยงานปรารถนาจะบรรลุเป้าประสงค์ โดยต้องนำประเด็นยุทธศาสตร์มาพิจารณาว่า หากสามารถดำเนินการจนประสบความสำเร็จตามประเด็นยุทธศาสตร์แต่ละข้อแล้ว ใครเป็นผู้ได้รับผลประโยชน์ และได้รับประโยชน์อย่างไร ยกตัวอย่างเช่น เป้าประสงค์ของกรมสรรพากรประการหนึ่ง คือ รัฐมีรายได้จากการเก็บภาษีเพียงพอในการพัฒนาประเทศในด้านต่างๆ จากตัวอย่างนี้ ผู้ได้รับประโยชน์คือภาครัฐ โดยได้ประโยชน์คือ สามารถจัดเก็บภาษีได้มากพอที่จะนำไปพัฒนาประเทศในด้านต่างๆ ได้นั่นเอง

๔. การกำหนดกลยุทธ์ (strategy)

กลยุทธ์ หมายถึง สิ่งที่หน่วยงานจะดำเนินการให้บรรลุเป้าประสงค์ โดยกลยุทธ์นี้จะกำหนดขึ้นจากการพิจารณาปัจจัยแห่งความสำเร็จเป็นสำคัญ กล่าวคือ ต้องพิจารณาว่าในการที่จะบรรลุ

เป้าประสงค์ข้อหนึ่งๆ นั้น มีปัจจัยใดบ้างที่มีผลต่อความสำเร็จและเราจำเป็นต้องทำอย่างไรจึงจะป็นจุดนั้นได้

๕. การกำหนดประเด็นยุทธศาสตร์

ประเด็นยุทธศาสตร์ หมายถึง ประเด็นหลักที่ต้องคำนึงถึง ต้องพัฒนา ต้องมุ่งเน้น ประเด็นยุทธศาสตร์นี้สามารถทำได้โดยการนำพันธกิจแต่ละข้อมาพิจารณาว่า ในพันธกิจแต่ละข้อนั้นหน่วยงานต้องการดำเนินการในประเด็นใดเป็นพิเศษ และหลังจากได้ดำเนินการดังกล่าวเป็นที่เรียบร้อยแล้ว ต้องการให้เกิดผลการเปลี่ยนแปลงในทิศทางใด ทั้งนี้ ในการจัดทำประเด็นยุทธศาสตร์ของแต่ละหน่วยงานนั้น จำเป็นอย่างยิ่งที่จะต้องนำแผนบริหารราชการแผ่นดินของกระทรวงต้นสังกัดมาเป็นหลักประกอบการพิจารณาด้วย

๖. การสร้างตัวชี้วัด (Key performance identification)

ตัวชี้วัด หมายถึง สิ่งที่จะเป็นตัวบ่งชี้ว่าหน่วยงานสามารถปฏิบัติงานบรรลุเป้าประสงค์ที่วางไว้ได้หรือไม่ ขั้นตอนนี้เราจะต้องพิจารณาหาปัจจัยที่เป็นตัวบ่งชี้ดังกล่าว และต้องใช้ถ้อยคำที่ชัดเจนทั้งในแง่ของคำจำกัดความและการระบุขอบเขต เช่น “จำนวนสมาชิกที่เข้าร่วมโครงการในหนึ่งเดือน” เป็นต้น โดยตัวชี้วัดนี้ จะถูกนำมาเป็นหลักในการกำหนดค่าเป้าหมายในลำดับต่อไป

๗. การกำหนดค่าเป้าหมาย (Target)

ค่าเป้าหมาย หมายถึง ตัวเลข หรือค่าของตัวชี้วัดความสำเร็จ ที่หน่วยงานต้องการบรรลุ ขั้นตอนนี้เป็นขั้นตอนของการกำหนดหรือระบุไว้ในแผนงานนั้นๆ หน่วยงานต้องการทำอะไร ให้ได้เป็นจำนวนเท่าไร และภายในกรอบระยะเวลาเท่าไร จึงจะถือว่าบรรลุเป้าหมาย เช่น ต้องผลิตนักสังคมสงเคราะห์เพิ่มเป็นจำนวน ๑,๒๕๐ คน ภายในระยะเวลา ๕ ปี เป็นต้น

ขั้นตอนการนำแผนยุทธศาสตร์ไปปฏิบัติ

การบริหารยุทธศาสตร์แบบครบวงจรนั้น องค์กรต่างๆ ทั้งภาครัฐ รัฐวิสาหกิจ และเอกชน นิยมใช้วงจรการบริหารแบบเดมิง (Deming Cycle) กล่าวคือ การบริหารให้ครบวงจรต้องจัดระบบการบริหารให้ครบทั้ง ๔ ขั้นตอน ได้แก่

๑. ขั้นตอนการวางแผน (Plan of Planning) คือ ขั้นตอนการกำหนดนโยบายให้เป็นรูปธรรม และมีความพร้อมที่จะนำไปสู่การปฏิบัติได้ ดังนั้น การวางแผนยุทธศาสตร์ที่ดีต้องมีการประชุมระดมสมองร่วมกันทั้งผู้บริหารระดับนโยบาย ผู้บริหารระดับกลาง และผู้บริหารระดับต้น และผู้ปฏิบัติงาน เพราะทุกคนล้วนมีส่วนเกี่ยวข้องกับแผนยุทธศาสตร์ทั้งสิ้น เมื่อได้จัดทำแผนเสร็จแล้ว ยังมีขั้นตอนที่อยู่ระหว่างขั้นตอนการวางแผนกับขั้นตอนการนำแผนไปปฏิบัติ นั่นคือ ขั้นตอนการกระจายนโยบาย หรือ ขั้นตอนการกระจายยุทธศาสตร์

ขั้นตอนการกระจายนโยบาย (Policy Deployment)

การกระจายนโยบายให้ประสบผลสำเร็จ ควรใช้วิธีการกระจายนโยบายแบบที่ญี่ปุ่นเรียกว่า “Hoshin Kanri” ซึ่งเป็น “ระบบเพื่อมุ่งให้บรรลุวัตถุประสงค์ขององค์กร โดยส่งเสริมและเชื่อมโยงศักยภาพความสามารถขององค์กรให้เกิดสมรรถนะที่สูงขึ้นด้วยการกระจายนโยบายไปสู่การปฏิบัติอย่างมีเอกภาพ ส่งผลต่อการใช้ทรัพยากรหลักอย่างคุ้มค่าและเกิดประโยชน์สูงสุด โดยอาศัยแนวคิดด้าน

คุณภาพและวงจร PDCA ดังนั้น Hoshin Kanri จึงเป็นระบบการบริหารนโยบายที่คำนึงถึงทิศทาง เป้าหมาย และวิธีการไปพร้อมๆ กัน

การบริหารนโยบายแบบ Hoshin Kanri ประกอบด้วย ๕ ขั้นตอน ดังนี้

ขั้นตอนที่ ๑ การวัดระบบโดยรวม หมายถึง การประเมินองค์กรที่จะนำยุทธศาสตร์ไปขับเคลื่อน ด้วยความเชื่อที่ว่า “ไม่มีสิ่งใดสมบูรณ์” บนพื้นฐานของ “ข้อเท็จจริงและข้อมูล (Fact and Data)” อาจอาศัยผลการวิเคราะห์ SWOT เพื่อพิจารณาทั้งปัจจัยภายในและภายนอกองค์กร สิ่งที่ผ่านมาและกำลังจะเกิดขึ้น

ขั้นตอนที่ ๒ การกำหนดจุดมุ่งหมายหลัก หมายถึง การกำหนดทิศทาง เป้าหมาย ภาพฝันของ อนาคตขององค์กร โดยเชื่อว่า “ทุกคนต้องการทำในสิ่งที่ตนเชื่อว่าถูกต้อง” ควรเปิดโอกาสให้เกิดการมีส่วนร่วมให้มากที่สุด

ขั้นตอนที่ ๓ การทำความเข้าใจในสถานการณ์และสภาพแวดล้อม การทำความเข้าใจในจุดนี้ ต่างจากการวัดระดับโดยรวม เนื่องจากจุดมุ่งหมายในขั้นตอนนี้ทำเพื่อให้กลไกการแปรนโยบาย ผสานเข้ากับโครงสร้างโดยรวมขององค์กร ซึ่งจะเห็นได้ว่า Hoshin Kanri เน้นให้กำหนดเป้าหมายไปพร้อมกับการพัฒนายุทธศาสตร์ และมาตรการในการบรรลุเป้าหมาย

ขั้นตอนที่ ๔ การกำหนดทรัพยากรในการบรรลุ เป็นการกำหนดความเป็นไปได้ทางทรัพยากร โดยพิจารณาจากทั้ง ๒ ประเภทกิจกรรม คือ กิจกรรมเพื่อการพัฒนา (Strategic Operation) และ กิจกรรมเพื่องานประจำ (Normal Operation)

ขั้นตอนที่ ๕ การกำหนดกระบวนการ / งานของระบบ การกระจายนโยบายทำให้เกิดการบริหารที่เปิดโอกาสให้มีการเห็นพ้องกัน คือ มีส่วนร่วมในการเห็นชอบเพื่อให้มีการปรับเปลี่ยนระบบอย่าง มีนัยสำคัญ กระบวนการขับเคลื่อนการกระจายนโยบายนั้น เกิดจากการเชื่อมโยงผู้บริหารระดับสูงลงสู่ผู้บริหารระดับกลางและทีมปฏิบัติการโดยอาศัยการมีส่วนร่วม ซึ่งนำไปสู่กระบวนการเจรจาต่อรอง ระหว่างบุคลากรทั้ง ๓ กลุ่ม ซึ่งจะต้องเห็นชอบร่วมกันกับเป้าหมาย มาตรการ และวิธีการโดยทุกฝ่าย ต้องเข้าใจบทบาท และหน้าที่ของตน กล่าวคือ ผู้บริหารระดับสูงเป็นผู้รับผิดชอบตอบคำถาม “ทางไหน (Where?)” ซึ่งก็คือผลลัพธ์ที่ได้ จากการกำหนดทิศทางที่เหมาะสมออกมาในรูปวิสัยทัศน์ พันธกิจและ เป้าประสงค์หลักโดยรวม ของยุทธศาสตร์ขององค์กร ผู้บริหารระดับกลางเป็นผู้รับผิดชอบตอบคำถาม “อย่างไร (How?)” เพื่อให้เกิดการผลักดันให้บรรลุผลสัมฤทธิ์ระดับประเด็นยุทธศาสตร์ และยุทธศาสตร์ รวมทั้งดูแลความพร้อมของทรัพยากร ส่วนทีมงานและผู้ปฏิบัติรายบุคคลเป็นผู้รับผิดชอบตอบคำถาม “อะไร (What?)” เพื่อให้เกิดความรู้ความเข้าใจในภารกิจของตนว่าจะต้องปฏิบัติงานอะไรเพื่อให้เกิดการผลักดันให้บรรลุผลผลิตและผลลัพธ์ในระดับงานโครงการ และ/หรืองานประจำวัน

ขั้นตอนที่สำคัญของการบริหารงานนโยบายแบบมีส่วนร่วมคือ การวางแผนพัฒนานโยบายต้องให้ทุกฝ่ายทำแผนร่วมกัน กล่าวคือ ทั้งผู้บริหารระดับสูง ระดับกลาง และทีมงาน/ผู้ปฏิบัติงานในขั้นตอน การกำหนดเป้าหมาย (มิติของการบริหารแบบมุ่งผลสัมฤทธิ์ ตัวชี้วัด เกณฑ์ น้ำหนัก) ผู้บริหารระดับสูง และกลางต้องทำงานร่วมกัน ส่วนในขั้นตอนการวัดและติดตามผล (วัดการบรรลุผลสัมฤทธิ์ตามเป้าหมายที่กำหนดไว้) ผู้บริหารระดับกลางและทีมงาน / ผู้ปฏิบัติงานต้องทำงานร่วมกัน และในขั้นตอนการ ทบทวน (ตัวชี้วัด เกณฑ์ และน้ำหนัก) ผู้บริหารระดับสูงและทีมงาน ผู้ปฏิบัติงานต้องทำงานร่วมกัน

การปฏิบัติตามนโยบายของแนวทาง Hoshin Kanri นั้น ทั้งฝ่ายบริหารและฝ่ายปฏิบัติต้องมองกิจกรรมเป็น ๒ ส่วน คือ

(๑) ส่วนกิจกรรมเพื่อพัฒนา (Strategic Operation and Policy Management) เป็นกิจกรรมที่กระทำเพื่อการดำเนินการบรรลุตามนโยบาย / ยุทธศาสตร์ขององค์กรสามารถสะท้อนถึงการพัฒนาอย่างชัดเจน ซึ่งมักจะมีกรอบการดำเนินการระบุไว้ชัดเจน

(๒) ส่วนกิจกรรมงานประจำวัน (Normal Operation and Daily Management) ที่ไม่ค่อยมีการเปลี่ยนแปลงหรือเปลี่ยนแปลงน้อย ส่วนใหญ่ไม่เปลี่ยนแม้เปลี่ยนนโยบาย ยกเว้นจะเป็นนโยบายในลักษณะการเปลี่ยนแปลง/พัฒนาโครงสร้างพื้นฐาน/วิธีการทำงาน/วัฒนธรรมบางอย่างขององค์กร

๒. ขั้นตอนการนำแผนไปปฏิบัติ (Do or Implementation) ขั้นตอนนับตั้งแต่การจัดทำแผนเสร็จสิ้นจนถึงขั้นตอนการนำแผนไปใช้ในการปฏิบัติงาน จำเป็นอย่างยิ่งที่หน่วยงานฝึกรวมจะต้องร่วมมือกันอย่างใกล้ชิดเพื่อถ่ายทอดความรู้ความเข้าใจในแผนยุทธศาสตร์และแผนปฏิบัติการแก่บุคลากรที่เกี่ยวข้องทุกฝ่าย ได้แก่ ผู้มีหน้าที่รับผิดชอบจัดทำโครงการต่างๆ ผู้มีหน้าที่ตรวจสอบและประเมินผล ผู้มีหน้าที่ปรับปรุงมาตรฐานขององค์กร บุคคลเหล่านี้จะต้องเข้าใจเรื่องแผนยุทธศาสตร์และแผนปฏิบัติการอย่างถ่องแท้

อนึ่ง ขั้นตอนการนำแผนไปปฏิบัตินี้ ปัจจุบันคณะรัฐมนตรีได้มีมติให้ใช้แนวทางการบริหารมุ่งผลสัมฤทธิ์ และพระราชกฤษฎีกาว่าด้วยการบริหารกิจการบ้านเมืองที่ดี ๒๕๕๖ ในความเป็นจริงการบริหารมุ่งผลสัมฤทธิ์สามารถใช้หลักการและวิธีการควบคู่ไปกับหลักการและวิธีการบริหารเชิงกลยุทธ์ได้โดยไม่ต้องแยกจัดทำแผนต่างหาก ปัญหาอยู่ที่ว่าแผนยุทธศาสตร์และแผนปฏิบัติการที่จัดทำไว้สอดคล้องกับแนวทางการบริหารมุ่งผลสัมฤทธิ์หรือไม่ เช่นมีการกำหนดจุดมุ่งหมายในแต่ละระดับไว้ชัดเจน กำหนดปัจจัยหลักแห่งความสำเร็จทั้งในระดับภาพรวมขององค์กรตามมิติดัชนีชี้วัดความสำเร็จแบบสมดุลทุกด้าน เช่น ด้านประสิทธิผล ด้านประสิทธิภาพของการปฏิบัติราชการ ด้านคุณภาพการให้บริการ ด้านการพัฒนาองค์กร รวมทั้งในระดับแผนงาน และระดับโครงการ ตลอดจนกำหนดตัวชี้วัดผลการดำเนินงาน โดยเฉพาะตัวชี้วัดในระดับผลผลิต (Output) และผลลัพธ์ (Outcome) ซึ่งเป็นตัวชี้วัดหลักของงานและโครงการ นอกจากนี้ ควรมีการกำหนดแหล่งตรวจสอบความน่าเชื่อถือของตัวชี้วัด และผู้รับผิดชอบด้านการติดตามและประเมินผล

๓. ขั้นตอนการติดตามและประเมินผล (Check or Evaluation) ในการบริหารจัดการมีการบริหารที่เน้นวิธีการปฏิบัติแตกต่างกันอยู่ ๒ แนวทาง กล่าวคือ

แนวทางแรก เน้นการบริหารยุทธศาสตร์ขององค์กรโดยพิจารณาจากกระบวนการ ซึ่งให้ความสำคัญกับการติดตามและประเมินผลกลุ่ม ตัวชี้วัดที่เป็นตัวขับเคลื่อน ได้แก่ ตัวชี้วัดในขั้นเตรียมการที่จำเป็น (Input Indicators) ตัวชี้วัดในขั้นตอนกิจกรรมหรือกระบวนการ (Process Indicators) และตัวชี้วัดที่เป็นผลของการปฏิบัติ (Result KPIs or Lead KPIs) หรือตัวชี้วัดที่เป็นผลผลิตผลลัพธ์อย่างแท้จริง ตัวอย่างเช่น โครงการฝึกอบรมวิธีการใช้ Internet ให้แก่กลุ่มผู้บริหารกำหนดวัตถุประสงค์ไว้ว่า เพื่อให้ผู้บริหารมีความรู้และทักษะการใช้ Internet” จะมีตัวชี้วัดทั้ง ๔ ขั้นตอนดังนี้

ขั้นตอนที่ ๑ ตัวชี้วัดทรัพยากรที่จำเป็น ได้แก่ การกำหนดบุคลากร งบประมาณ และช่วงระยะเวลา และช่วงระยะเวลาในการอบรม

ขั้นตอนที่ ๒ ตัวชี้วัดกิจกรรม หรือ กระบวนการทำงาน ได้แก่ การจัดให้มีกิจกรรมการอบรม เช่น ก่อนวันอบรม ได้ติดต่อวิทยากร สถานที่ จัดเตรียมเอกสารประกอบการอบรม จัดทำรายการชื่อผู้ที่จะเข้ารับการอบรม ฯลฯ

ขั้นตอนที่ ๓ ตัวชี้วัดผลผลิต ได้แก่ จำนวนผู้เข้ารับการอบรม

ขั้นตอนที่ ๔ ตัวชี้วัดผลลัพธ์ ได้แก่ จำนวนผู้ผ่านเกณฑ์การประเมินความรู้

กรณีตัวอย่างข้างต้นนี้กลุ่มที่เน้นกระบวนการจะมีการประเมินผลทั้งตัวชี้วัดในขั้นตอนที่ ๑ คือ ตัวชี้วัดทรัพยากรที่จำเป็น ตัวชี้วัดขั้นตอนที่ ๒ คือตัวชี้วัดในขั้นตอนกิจกรรมหรือกระบวนการ ตัวชี้วัดในขั้นตอนที่ ๓ คือ ตัวชี้วัดผลผลิต และตัวชี้วัดในขั้นตอนที่ ๔ คือ ตัวชี้วัดผลลัพธ์ โดยจะเน้นเป็นพิเศษที่ตัวชี้วัดประเภทขับเคลื่อน

ส่วนแนวทางที่สอง เน้นการบริหารยุทธศาสตร์โดยพิจารณาจากผลสัมฤทธิ์ เน้นที่การประเมินผลสัมฤทธิ์ หรือ การประเมินที่ผลลัพธ์ หรือประเมินที่ตัวชี้วัดที่เป็นผลในทางปฏิบัติ ผู้บริหารในกลุ่มนี้อาจมีการประเมินในระดับตัวชี้วัดประเภทขับเคลื่อนบ้าง แต่ถึงกระนั้นก็เน้นที่ผลลัพธ์เป็นสำคัญ โดยทั่วไปทั้งสองแนวนี้มีทั้งข้อดี ข้อเสีย แนวทางที่เน้นกระบวนการมีข้อดีคือ สามารถประกันการบริหารได้ว่า จะเป็นไปโดยมีข้อผิดพลาดน้อย แต่ข้อเสียคือมีค่าใช้จ่ายสูง และผู้บริหารต้องทุ่มเทเวลาให้กับรายละเอียดของงานมากขึ้น ส่วนกลุ่มที่เน้นผลลัพธ์ ข้อดีคือผู้บริหารมีความคล่องตัวในการบริหารงาน บรรยากาศในองค์กรจะมีลักษณะที่ยืดหยุ่นกว่า แต่ข้อเสียคือหากไม่ใส่ใจรายละเอียดบางรายการในขั้นตอนกระบวนการที่มีความสำคัญ อาจก่อให้เกิดความเสียหายแก่องค์กรได้

๔. ขั้นตอนการปรับมาตรฐาน (Act or Standardization) โดยทั่วไป ควรกำหนดให้มีคณะทำงานเพื่อติดตามผลการดำเนินงานหากพบว่า ผลการดำเนินงานต่ำกว่าเป้าหมาย ต้องพยายามปรับแผนการดำเนินงานสามารถผลักดันเพื่อให้บรรลุเป้าหมายที่ตั้งไว้ นอกจากนี้หากพบว่าผลการดำเนินงานบรรลุเป้าหมายและพบว่าเป้าหมายที่ตั้งไว้ต่ำ ต้องพยายามยกระดับเกณฑ์หรือระดับเป้าหมายให้สูงขึ้น การพยายามปรับมาตรฐานหรือการพยายามยกระดับเป้าหมายหรือเกณฑ์ให้สูงขึ้นอย่างต่อเนื่องที่ญี่ปุ่นเรียกว่า “การบริหารแบบไคเซน” ในทางปฏิบัติองค์กรญี่ปุ่นจะทำการบริหารการพัฒนามาตรฐานหรือปรับมาตรฐานให้สูงขึ้นด้วยกิจกรรมคุณภาพ โดยกลุ่มงานแต่ละกลุ่มจะร่วมกันจัดตั้งกลุ่มคิซึเพื่อจัดทำแผนคิซึ โดยมีจุดมุ่งหมายเพื่อยกระดับมาตรฐานการปฏิบัติงานให้สูงขึ้น อย่างไรก็ตามกิจกรรมคิซึที่เหมาะสมกับงานประจำมากกว่างานโครงการที่มีลักษณะต้องดำเนินการใหม่ซ้ำก็สามารถใช้กิจกรรมคิซึได้

ส่วนที่ ๒

ข้อมูลพื้นฐาน วิสัยทัศน์ ยุทธศาสตร์การพัฒนา และแนวทางการพัฒนาของ องค์การบริหารส่วนตำบลคุยบ้านโอง

ข้อมูลพื้นฐานขององค์การบริหารส่วนตำบล

๑. สภาพทั่วไป

๑.๑ ที่ตั้ง องค์การบริหารส่วนตำบลคุยบ้านโอง ได้รับการยกฐานะ เมื่อวันที่ ๒๕ ธันวาคม ๒๕๓๙ มีที่ตั้งของทำการอยู่ที่หมู่ที่ ๒ บ้านไร่แดง ถนนพราณกระต่าย - ลานกระบือ และอยู่ห่างจากอำเภอพราณกระต่าย ประมาณ ๑๒ กิโลเมตร ห่างจากศูนย์ราชการจังหวัด ประมาณ ๓๐ กิโลเมตร และมีอาณาเขตดังนี้

ทิศเหนือ จดตำบลวังตะแบก อำเภอพราณกระต่าย จังหวัดกำแพงเพชร

ทิศใต้ จดตำบลเขาศรีส อำเภอพราณกระต่าย จังหวัดกำแพงเพชร

ทิศตะวันออก จดตำบลคลองพิไกร อำเภอพราณกระต่าย จังหวัดกำแพงเพชร

ทิศตะวันตก จดตำบลถ้ำกระต่ายทอง อำเภอพราณกระต่าย จังหวัดกำแพงเพชร

๑.๒ เนื้อที่ มีเนื้อที่ประมาณ ๔๓.๑๒ ตารางกิโลเมตร หรือประมาณ ๒๖,๗๒๓ ไร่

๑.๓ ภูมิประเทศ สภาพพื้นที่โดยทั่วไป เป็นที่ราบลุ่มและเทลาดเอียงไปทางทิศใต้ของตำบล เลยตามแนวขึ้นไปทางทิศเหนือและทิศตะวันออกเฉียงเหนือ และทางทิศตะวันออกเป็นที่ราบลุ่มสม่ำเสมอ เหมาะแก่ การทำนา

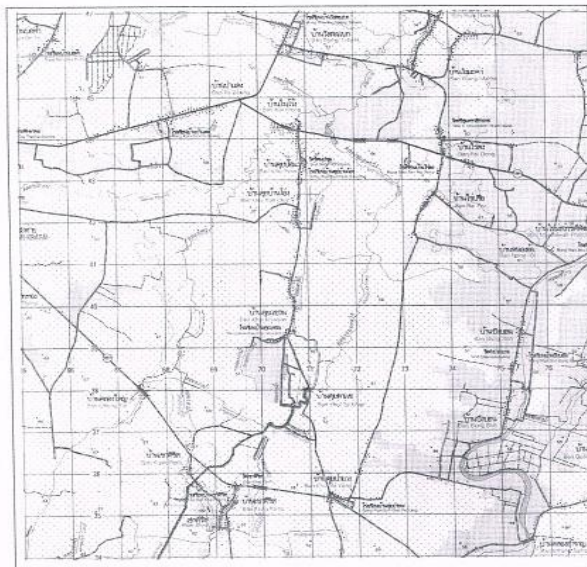

แผนที่หมู่ที่ ๒ ตำบลคุยบ้านโอง อำเภอพราณกระต่าย จังหวัดกำแพงเพชร

๑.๔ จำนวนหมู่บ้าน มี ๘ หมู่บ้าน คือ

หมู่ที่	ชื่อหมู่บ้าน	ผู้ใหญ่บ้าน	เบอร์โทร.
หมู่ที่ ๑	บ้านนาป่าแดง	นายสมหมาย พลอาจ	๐๘๗-๗๓๒๑๕๕๙
หมู่ที่ ๒	บ้านไร่ดง	นายไสว กัลปพฤกษ์	๐๘๙-๒๖๗๘๑๘๖
หมู่ที่ ๓	บ้านคุยป้อม	นางณัฐพัชร ถมทอง	๐๙๓-๒๓๔๒๕๒๔
หมู่ที่ ๔	บ้านไร่ปรือ	นายจรูญ มาน้อย	๐๘๓-๖๒๓๙๒๖๙
หมู่ที่ ๕	บ้านคุยแขวน	นายชัยวัฒน์ บดีรัฐ	๐๘๐-๐๒๘๓๓๖๙
หมู่ที่ ๖	บ้านวังถ้ำ	นายจวน รอดเขียว	๐๘๙-๖๓๙๑๒๗๓
หมู่ที่ ๗	บ้านคุยบ้านโอง	กำนันอารีชา รอดกสิกรรม	๐๙๑-๑๔๘๕๓๓๗
หมู่ที่ ๘	บ้านคุยตาแข	นายพิน ถมทอง	๐๘๑-๖๗๔๙๗๑๔

๑.๕ ประชากร มีจำนวนประชากรทั้งสิ้น ๔,๓๙๑ คน แยกเป็นชาย ๒,๑๖๖ คน หญิง ๒,๒๒๕ คน จำนวน ครั้วเรือน ๑,๓๘๒ หลังคาเรือน มีความหนาแน่นเฉลี่ย ๑๐๒ คนต่อตารางกิโลเมตร

ตารางแสดงจำนวนประชากรรายหมู่บ้าน

หมู่ที่	ชื่อหมู่บ้าน	จำนวนประชากร (คน)		รวม	จำนวนครั้วเรือน
		ชาย	หญิง		
๑	บ้านนาป่าแดง	๔๗๑	๔๕๙	๙๓๐	๒๖๘
๒	บ้านไร่ดง	๔๐๐	๓๙๕	๗๙๕	๒๕๓
๓	บ้านคุยป้อม	๒๗๗	๓๐๘	๕๘๕	๑๕๗
๔	บ้านไร่ปรือ	๓๐๐	๒๙๙	๕๙๙	๑๘๒
๕	บ้านคุยแขวน	๒๘๒	๓๑๒	๕๙๔	๑๘๙
๖	บ้านวังถ้ำ	๑๐๐	๑๑๓	๒๑๓	๘๗
๗	บ้านคุยบ้านโอง	๒๗๑	๒๖๔	๕๓๕	๑๗๕
๘	บ้านคุยตาแข	๘๙	๙๖	๑๘๕	๗๑
รวม		๒,๑๙๐	๒,๒๐๑	๔,๓๙๑	๑,๓๘๒

๓.๒ สถาบันและองค์กรศาสนา

- วัด/สำนักสงฆ์ จำนวน ๓ แห่ง
- วัดไร่ดง ตั้งอยู่หมู่ที่ ๒
- วัดคุยป้อม ตั้งอยู่หมู่ที่ ๓
- สำนักสงฆ์ ตั้งอยู่หมู่ที่ ๔

๓.๓ สาธารณสุข

- โรงพยาบาลส่งเสริมสุขภาพตำบลคุยป้อม จำนวน ๑ แห่ง (หมู่ ๖)

๓.๔ ความปลอดภัยในชีวิตและทรัพย์สิน

- ป้อมตำรวจ จำนวน ๑ แห่ง (หมู่ที่ ๑)

๔. การบริการพื้นฐาน**๔.๑ การคมนาคม (แสดงจำนวนและสภาพทางคมนาคมทางบก)**

หมู่ที่	บ้าน	ถนนคอนกรีต		ถนนลาดยาง		ถนนลูกรัง	
		จำนวน (สาย)	ระยะทาง (กม.)	จำนวน (สาย)	ระยะทาง (กม.)	จำนวน (สาย)	ระยะทาง (กม.)
๑	บ้านนาป่าแดง	-	-	๑	๑.๕	๔	๑๕
๒	บ้านไร่ดง	๓	๖๘๐ ม.	๑	๓	๒	๑๐
๓	บ้านคุยป้อม	๓	๓๐๐ ม.	๑	๑	๑	๒
๔	บ้านไร่ปรีอ	๓	๓๕๕ ม.	๑	๒	๑	๓
๕	บ้านคุยแขวน	๑	๓๐๐ ม.	๑	๒	๑	๕
๖	บ้านวังถ้ำ	-	-	๑	๑.๕	๓	๓
๗	บ้านคุยบ้านโอง	๒	๕๗๘ ม.	๑	๑.๕	๑	๕
๘	บ้านคุยตาแข	๑	๑๐๐ ม.	๑	๒	๑	๒
รวม		๑๓	๒,๓๑๓ ม.	๘	๑๔.๕	๑๔	๔๕

๔.๒ การโทรคมนาคม ตู้โทรศัพท์สาธารณะ จำนวน ๐ แห่ง

๔.๓ การไฟฟ้า มีไฟฟ้าใช้ครบทั้ง ๘ หมู่บ้าน

๔.๔ แหล่งน้ำธรรมชาติ

- ลำน้ำ , ลำห้วย จำนวน ๒ สาย
- บึง, หนองน้ำ จำนวน ๑๑ สาย

๔.๕ แหล่งน้ำที่สร้างขึ้น

- ฝาย จำนวน ๒ แห่ง
- บ่อน้ำตื้น จำนวน ๑๔๒ แห่ง
- บ่อบาดาล จำนวน ๓๗ แห่ง
- ประปาหมู่บ้าน จำนวน ๕ แห่ง
- อื่น ๆ (สระ , คลอง ฯลฯ) จำนวน ๑๖๗ แห่ง

๕. รายได้ขององค์การบริหารส่วนตำบล (ปีงบประมาณ ๒๕๖๗)

รวม จำนวนทั้งสิ้น ๑๖,๒๕๕,๐๒๓.๐๐ บาท

๖. ข้อมูลอื่น ๆ

๖.๑ ทรัพยากรธรรมชาติในพื้นที่

ดิน ส่วนใหญ่เป็นดินร่วนปนทราย เหมาะแก่การทำการเกษตร มีคลองธรรมชาติไหลผ่านจำนวน ๒ สาย คือ คลองวังบัวหลวง ไหลผ่านพื้นที่หมู่ ๘ บ้านคุยตาแข , หมู่ที่ ๕ บ้านคุยแขวน , หมู่ที่ ๗ บ้านคุยบ้านโอง , หมู่ที่ ๔ บ้านไร่ปรือ , หมู่ที่ ๓ บ้านคุยป้อม , หมู่ที่ ๒ บ้านไร่ปรือ และคลองใหญ่ไหลผ่านหมู่ที่ ๕ บ้านคุยแขวน , หมู่ที่ ๗ บ้านคุยบ้านโอง , หมู่ที่ ๓ บ้านคุยป้อม , หมู่ที่ ๖ บ้านวังถ้ำ และไหลมาบรรจบกับคลองวังบัวหลวงบริเวณหมู่ที่ ๒ บ้านไร่ตรง ผ่านตำบลวังตะแบกและไหลลงสู่แม่น้ำยม จังหวัดสุโขทัย

๖.๒ มวลชนจัดตั้ง

- อปพร. จำนวน ๔๐ คน

๗. ศักยภาพของชุมชนและพื้นที่

๗.๑ การรวมกลุ่มของประชาชน แยกเป็น

- กลุ่มออมทรัพย์	จำนวน	๘	กลุ่ม
- กลุ่มกองทุนหมุนเวียน ๆ	จำนวน	๘	กลุ่ม
- กลุ่มแม่บ้าน	จำนวน	๘	กลุ่ม
- กลุ่ม อสม.	จำนวน	๘	กลุ่ม
- กลุ่มกองทุนสงเคราะห์ราษฎรในหมู่บ้าน	จำนวน	๘	กลุ่ม
- กลุ่มไม้กวาด	จำนวน	๒๕	คน
- กองทุนข้าวประจำหมู่บ้าน	จำนวน	๖	กลุ่ม
- กลุ่มผู้ใช้น้ำ	จำนวน	๖	กลุ่ม
- กลุ่มโรงสีชุมชน	จำนวน	๑	กลุ่ม
- กลุ่มอาชีพสตรี	จำนวน	๓	กลุ่ม

๗.๒ จุดเด่นของพื้นที่ (ที่เอื้อต่อการพัฒนาตำบล)

๒.๑ ประชากรส่วนใหญ่มีการศึกษา มีฐานะปานกลาง สามารถส่งบุตรหลานศึกษาต่อระดับมัธยมศึกษา อาชีวศึกษา และอุดมศึกษาได้

๒.๒ มีระบบไฟฟ้า/ประปาเข้าถึงทุกหมู่บ้าน

๒.๓ มีเส้นทางคมนาคมถนนสายทางหลวงชนบทตัดผ่านตำบล

๒.๔ มีแหล่งน้ำธรรมชาติ/ระบบชลประทาน สามารถทำการเกษตรได้ตลอดปีใน

บางพื้นที่

ส่วนที่ ๓

ยุทธศาสตร์องค์กรปกครองส่วนท้องถิ่น

(๑) แผนยุทธศาสตร์ชาติ ๒๐ ปี (พ.ศ.๒๕๖๑-๒๕๘๐)

“ยุทธศาสตร์ชาติ ๒๐ ปี (พ.ศ. ๒๕๖๑-๒๕๘๐)” เป็นยุทธศาสตร์ชาติ ฉบับแรกของประเทศไทย ตามรัฐธรรมนูญแห่งราชอาณาจักรไทย ซึ่งจะต้องนำไปสู่ การปฏิบัติเพื่อให้ประเทศไทยบรรลุวิสัยทัศน์ “ประเทศไทยมีความมั่นคง มั่งคั่ง ยั่งยืน เป็นประเทศพัฒนาแล้ว ด้วยการพัฒนาตามหลักปรัชญาของ เศรษฐกิจพอเพียง” เพื่อความสุขของคนไทยทุกคน

โดยมีเป้าหมายการพัฒนาประเทศ คือ “ประเทศชาติมั่นคง ประชาชนมีความสุข เศรษฐกิจพัฒนา อย่างต่อเนื่อง สังคมเป็นธรรม ฐานทรัพยากรธรรมชาติยั่งยืน” โดยยกระดับศักยภาพของประเทศใน หลากหลายมิติ พัฒนาคนในทุกมิติและในทุกช่วงวัยให้เป็นคนดี เก่ง และมีคุณภาพ สร้างโอกาสและความ เสมอภาคทางสังคม สร้างการเติบโตบนคุณภาพชีวิตที่เป็นมิตรกับสิ่งแวดล้อม และมีภาครัฐของประชาชนเพื่อ ประชาชนและประโยชน์ส่วนรวม โดยการประเมินผลการพัฒนาตามยุทธศาสตร์ชาติ ประกอบด้วย

- ๑) ความอยู่ดีมีสุขของคนไทยและสังคมไทย
- ๒) ชีตความสามารถในการแข่งขัน การพัฒนาเศรษฐกิจและการกระจายรายได้
- ๓) การพัฒนาทรัพยากรมนุษย์ของประเทศ
- ๔) ความเท่าเทียมและความเสมอภาคของสังคม
- ๕) ความหลากหลายทางชีวภาพ คุณภาพสิ่งแวดล้อม และความยั่งยืนของ ทรัพยากรธรรมชาติ
- ๖) ประสิทธิภาพการบริหารจัดการและการเข้าถึงการให้บริการของภาครัฐ

การพัฒนาประเทศในช่วงระยะเวลาของยุทธศาสตร์ชาติ จะมุ่งเน้นการสร้างสมดุลระหว่างการ พัฒนาความมั่นคง เศรษฐกิจ สังคม และสิ่งแวดล้อม โดยการมีส่วนร่วมของทุกภาคส่วนในรูปแบบ “ประชา รัฐ” โดยประกอบด้วย ๖ ยุทธศาสตร์ โดยแต่ละยุทธศาสตร์มีเป้าหมายและประเด็นการพัฒนา ดังนี้

๑.๑ ยุทธศาสตร์ชาติด้านความมั่นคง

ประเด็นยุทธศาสตร์ชาติด้านความมั่นคง

๑) การรักษาความสงบภายในประเทศ เพื่อสร้างเสริมความสงบเรียบร้อยและสันติสุข ให้ เกิดขึ้นกับประเทศชาติบ้านเมือง ให้สถาบันหลักมีความมั่นคง เป็นจุดศูนย์รวมจิตใจอย่างยั่งยืน ประชาชนอยู่ ดีมีสุข มีความมั่นคงปลอดภัยทั้งในชีวิตและทรัพย์สิน สังคมมีความเข้มแข็ง สามัคคี โปร่งดอง และ เอื้อเฟื้อเผื่อแผ่กันพร้อมที่จะร่วมแก้ไขปัญหของชาติ

๒) การป้องกันและแก้ไขปัญหาที่มีผลกระทบต่อความมั่นคง เพื่อแก้ไขปัญหาเดิมที่มีอยู่ อย่างตรงประเด็นจนหมดไปอย่างรวดเร็ว และป้องกันไม่ให้เกิดปัญหาใหม่เกิดขึ้นอันจะส่งผลให้การ บริหาร จัดการและการพัฒนาประเทศในทุกๆ ด้าน ดำเนินการไปได้อย่างต่อเนื่องและราบรื่นตามหลักปรัชญา ของ เศรษฐกิจพอเพียง ซึ่งเป็นกุญแจสำคัญที่จะนำไปสู่การบรรลุเป้าหมายการพัฒนาที่ยั่งยืน

๓) การพัฒนาศักยภาพของประเทศให้พร้อมเผชิญภัยคุกคามที่กระทบต่อความมั่นคง ของชาติเพื่อยกระดับขีดความสามารถของกองทัพและหน่วยงานด้านความมั่นคงทั้งระบบของประเทศ ให้มี ความพร้อม ในการป้องกันและรักษาอธิปไตยของประเทศ รวมทั้งสามารถติดตาม ป้องกัน แก้ไข และรับมือ อกับปัญหาความมั่นคงทุกมิติทุกรูปแบบและทุกระดับแบบบูรณาการให้มีความพร้อม และเพียงพอต่อการ ป้องกันภัยคุกคามทุกมิติทุกรูปแบบ และทุกระดับความรุนแรง

๔) การบูรณาการความร่วมมือด้านความมั่นคงกับอาเซียน รวมถึงองค์กรภาครัฐและที่มิใช่ภาครัฐ เพื่อสร้างเสริมความสงบ สันติสุข ความมั่นคง และความเจริญก้าวหน้าให้กับประเทศชาติ ภูมิภาค และโลก อย่างยั่งยืน รวมทั้งส่งเสริมให้เกิดความร่วมมือระหว่างประเทศที่จะรองรับปัญหาาร่วมกันได้

๕) การพัฒนากลไกการบริหารจัดการความมั่นคงแบบองค์รวม เพื่อให้กลไกสำคัญต่างๆ ทำงานได้อย่างมีประสิทธิภาพ สามารถส่งเสริมและสนับสนุนการบริหารและพัฒนาประเทศได้อย่างแท้จริงเป็นรูปธรรมมีการใช้หลักธรรมาภิบาล และการบังคับใช้กฎหมายอย่างเคร่งครัดและมีประสิทธิภาพ สามารถจัดปัญหาการทุจริตและประพฤติมิชอบอย่างจริงจัง เกิดความมั่นใจได้ว่าหน่วยงานรับผิดชอบทั้งหลักและรองพร้อมรับมือกับภัยคุกคามทุกรูปแบบทั้งในปัจจุบันและอนาคต

๑.๒ ยุทธศาสตร์ชาติด้านการสร้างความสามารถในการแข่งขัน

ประเด็นยุทธศาสตร์ชาติด้านการสร้างความสามารถในการแข่งขัน

๑) การเกษตรสร้างมูลค่า ประเทศไทยเป็นหนึ่งในผู้เล่นสำคัญด้านการผลิตและการค้าสินค้าเกษตรในเวทีโลกด้วยพื้นฐานทางพืชเกษตรเขตร้อน และมีข้อได้เปรียบด้านความหลากหลายทางชีวภาพที่สามารถพัฒนาต่อยอดโครงสร้างธุรกิจการเกษตรด้วยการสร้างมูลค่าเพิ่มเน้นเกษตรคุณภาพสูงและขับเคลื่อนการเกษตรด้วยเทคโนโลยีและนวัตกรรม ที่ให้ความสำคัญกับการเพิ่มผลิตภาพการผลิตทั้งเชิงปริมาณและมูลค่า และความหลากหลายของสินค้าเกษตร เพื่อรักษาฐานรายได้เดิมและสร้างฐานอนาคตใหม่ที่สร้างรายได้สูง ทั้งเกษตร อุตสาหกรรมพืชพันธุ์ เกษตรปลอดภัยเกษตรชีวภาพ เกษตรแปรรูป และเกษตรอัจฉริยะ เพื่อให้เกษตรกรมีรายได้สูงขึ้น

๒) อุตสาหกรรมและบริการแห่งอนาคต อุตสาหกรรมและบริการไทยต้องพร้อมรับมือและสร้างโอกาสจากความท้าทายที่เกิดขึ้นจากการปฏิวัติอุตสาหกรรมครั้งที่ ๔ ที่เป็นผลของการหลอมรวมเทคโนโลยีดิจิทัล เทคโนโลยีชีวภาพ และเทคโนโลยีทางกายภาพเข้าด้วยกัน ก่อให้เกิดการเปลี่ยนแปลงทางเศรษฐกิจและสังคมอย่างรวดเร็วเป็นวงกว้างและลึกซึ้งซึ่งทั้งระบบอย่างที่ไม่เคยปรากฏมาก่อน ประเทศไทยจึงจำเป็นต้องเปลี่ยนแปลงพื้นฐานโครงสร้างอุตสาหกรรมและบริการ โดยสร้างอุตสาหกรรมและบริการแห่งอนาคตที่ขับเคลื่อนประเทศไทยไปสู่ประเทศพัฒนาแล้วด้วยนวัตกรรมและเทคโนโลยีแห่งอนาคต เพิ่มบุคลากรที่มีทักษะและความรู้ตามความต้องการของตลาด สร้างระบบนิเวศอุตสาหกรรมและบริการที่เหมาะสม และสนับสนุนการพัฒนาอุตสาหกรรมและบริการอย่างยั่งยืน

๓) สร้างความหลากหลายด้านการท่องเที่ยว โดยรักษาการเป็นจุดหมายปลายทางที่สำคัญของการท่องเที่ยวระดับโลกที่ดึงดูดนักท่องเที่ยวทุกระดับและเพิ่มสัดส่วนของนักท่องเที่ยวที่มีคุณภาพสูง มุ่งพัฒนาธุรกิจด้านการท่องเที่ยวให้มีมูลค่าสูงเพิ่มมากยิ่งขึ้น ด้วยอัตลักษณ์และวัฒนธรรมไทยและใช้ประโยชน์จากข้อมูลและภูมิปัญญาท้องถิ่นเพื่อสร้างสรรคคุณค่าทางเศรษฐกิจและความหลากหลายของการท่องเที่ยวให้สอดคล้องกับทิศทาง และแนวโน้มของตลาดยุคใหม่ โดยการสร้างและใช้ประโยชน์จากข้อมูลขนาดใหญ่ รวมทั้งเทคโนโลยีและนวัตกรรม ในการส่งเสริมการตลาด การดูแลความปลอดภัยและอำนวยความสะดวกแก่นักท่องเที่ยวทุกกลุ่ม รวมถึงคนพิการและผู้สูงอายุ การใช้ประโยชน์จากการท่องเที่ยวให้เอื้อต่อผลิตภัณฑ์ชุมชนและเศรษฐกิจต่อเนื่องพัฒนาแหล่งท่องเที่ยวเดิมและสร้างแหล่งท่องเที่ยวใหม่ที่มีเอกลักษณ์เฉพาะโดยคำนึงถึงศักยภาพของแต่ละพื้นที่ การส่งเสริมการท่องเที่ยวพำนักระยะยาว ตลอดจนส่งเสริมการพัฒนาโครงสร้างพื้นฐาน ระบบนิเวศ และทรัพยากรที่เอื้อต่อ การเติบโตของการท่องเที่ยวที่มีคุณภาพ เพื่อกระจายโอกาสในการสร้างรายได้ไปสู่ชุมชนและเมืองอย่างทั่วถึงและยั่งยืน และพัฒนาการเชื่อมโยงการท่องเที่ยวไทยกับประเทศอื่น ๆ ในภูมิภาค เพื่อการเป็นแม่เหล็กดึงดูดนักท่องเที่ยวอย่างประทับใจตลอดการท่องเที่ยวจนเกิดการท่องเที่ยวซ้ำและแนะนำต่อ

๔) โครงสร้างพื้นฐาน เชื่อมไทย เชื่อมโลก โครงสร้างพื้นฐานเป็นสิ่งจำเป็นสำหรับประเทศไทยในการก้าวสู่การเป็นศูนย์กลางเศรษฐกิจอาเซียน และเป็นจุดเชื่อมต่อที่สำคัญของภูมิภาคเอเชีย ในยุคของการ

เปลี่ยนแปลงทางด้านเทคโนโลยีอย่างรวดเร็วและรุนแรง โครงสร้างพื้นฐานจะครอบคลุมถึงโครงสร้างพื้นฐานทางกายภาพในด้านโครงข่ายคมนาคม พื้นที่และเมือง รวมถึงเทคโนโลยี ตลอดจนโครงสร้างพื้นฐานทางเศรษฐกิจ เพื่ออำนวยความสะดวกและลดต้นทุนในการเคลื่อนย้ายสินค้า บริการ เงินทุน บุคลากร และเชื่อมโยงประเทศไทยกับประชาคมโลก

๕) พัฒนาเศรษฐกิจบนพื้นฐานผู้ประกอบการยุคใหม่ สร้างและพัฒนาผู้ประกอบการยุคใหม่ ไม่ว่าจะเป็นผู้ประกอบการรายใหญ่ กลาง เล็ก วิสาหกิจเริ่มต้น วิสาหกิจชุมชน หรือวิสาหกิจเพื่อสังคม รวมทั้งเกษตรกร ให้เป็นผู้ประกอบการยุคใหม่ที่มีทักษะและจิตวิญญาณของการเป็นผู้ประกอบการที่มีความสามารถในการแข่งขันและมีอัตลักษณ์ชัดเจน โดยมีนวัตกรรมใน ๓ ด้าน คือ นวัตกรรมในการสร้างโมเดลธุรกิจ นวัตกรรม ในเชิงสินค้าและบริการ และนวัตกรรมในเชิงกระบวนการผลิตและบริการพร้อมทั้งเป็นนักการค้าที่เข้มแข็งที่จะนำไปสู่การสนับสนุนการเป็นชาติการค้า มีความสามารถในการเข้าถึงตลาดทั้งในและต่างประเทศ เป็นผู้ประกอบการที่ “ผลิตเก่ง ขายเก่ง” หรือ “ซื้อเป็น ขายเป็น” บริการเป็นเลิศ สามารถขยายการค้าและการลงทุนไปต่างประเทศ รวมทั้งส่งเสริมให้ผู้ประกอบการมีธรรมาภิบาล

๑.๓ ยุทธศาสตร์ชาติด้านการพัฒนาและเสริมสร้างศักยภาพทรัพยากรมนุษย์

ประเด็นยุทธศาสตร์ชาติด้านการพัฒนาและเสริมสร้างศักยภาพทรัพยากรมนุษย์

๑) การปรับเปลี่ยนค่านิยมและวัฒนธรรม มุ่งเน้นให้สถาบันทางสังคมร่วมปลูกฝังค่านิยม วัฒนธรรมที่พึงประสงค์ โดยบูรณาการร่วมระหว่าง “ครอบครัว ชุมชน ศาสนา การศึกษา และสื่อ” ในการหล่อหลอม คนไทยให้มีคุณธรรม จริยธรรม ในลักษณะที่เป็น ‘วิถี’ การดำเนินชีวิต

๒) การพัฒนาศักยภาพคนตลอดช่วงชีวิต มุ่งเน้นการพัฒนาคนเชิงคุณภาพในทุกช่วงวัย ตั้งแต่ช่วงการตั้งครรภ์ ปฐมวัย วัยเด็ก วัยรุ่น วัยเรียน วัยผู้ใหญ่ วัยแรงงาน และวัยผู้สูงอายุ เพื่อสร้างทรัพยากรมนุษย์ที่มีศักยภาพ มีทักษะความรู้ เป็นคนดี มีวินัย เรียนรู้ได้ด้วยตนเองในทุกช่วงวัย มีความรอบรู้ทางการเงินมีความสามารถในการวางแผนชีวิตและการวางแผนทางการเงินที่เหมาะสมในแต่ละช่วงวัย และความสามารถในการดำรงชีวิตอย่างมีคุณค่า รวมถึงการพัฒนาและปรับทัศนคติให้คนทุกช่วงวัยที่เคยกระทำผิดได้กลับมาใช้ชีวิตในสังคมได้อย่างสงบสุขและเป็นกำลังสำคัญในการพัฒนาประเทศ

๓) ปฏิรูปกระบวนการเรียนรู้ที่ตอบสนองต่อการเปลี่ยนแปลงในศตวรรษที่ ๒๑ โดยมุ่งเน้นผู้เรียนให้มีทักษะการเรียนรู้และมีใจใฝ่เรียนรู้ตลอดเวลา มีการออกแบบระบบการเรียนรู้ใหม่ การเปลี่ยนบทบาทครู การเพิ่มประสิทธิภาพระบบบริหารจัดการศึกษา และการพัฒนาระบบการเรียนรู้ตลอดชีวิต การสร้างความตื่นตัว ให้คนไทยตระหนักถึงบทบาท ความรับผิดชอบ และการวางตำแหน่งของประเทศไทย ในภูมิภาคเอเชียอาคเนย์ และประชาคมโลก การวางพื้นฐานระบบรองรับการเรียนรู้โดยใช้ดิจิทัลแพลตฟอร์ม และการสร้างระบบการศึกษา เพื่อเป็นเลิศทางวิชาการระดับนานาชาติ

๔) การตระหนักถึงพหุปัญญาของมนุษย์ที่หลากหลาย อาทิ ภาษา ตรรกะ และคณิตศาสตร์ด้านทักษะและมิติ ดนตรี กีฬาและการเคลื่อนไหวของร่างกาย การจัดการตนเอง มนุษย์สัมพันธ์ รวมถึงผู้มีความสามารถอันโดดเด่นด้านใดด้านหนึ่งหรือหลายด้าน โดยการพัฒนาและรักษากลุ่มผู้มีความสามารถพิเศษของพหุปัญญาแต่ละประเภท การสร้างสภาพแวดล้อมและระบบสนับสนุนประชากรไทยมีอาชีพบนฐานพหุปัญญา การสร้างเสริมศักยภาพผู้มีความสามารถพิเศษให้สามารถต่อยอดการประกอบอาชีพได้อย่างมั่นคง

๕) การเสริมสร้างให้คนไทยมีสุขภาวะที่ดี ครอบคลุมทั้งด้าน กาย ใจ สติปัญญา และสังคม มุ่งเน้นการเสริมสร้างการจัดการสุขภาวะในทุกรูปแบบ ที่นำไปสู่การมีศักยภาพในการจัดการสุขภาวะที่ดีได้ด้วยตนเอง พร้อมทั้งสนับสนุนให้ทุกภาคส่วนมีส่วนร่วมในการสร้างเสริมให้คนไทยมีสุขภาวะที่ดี และมีทักษะด้านสุขภาวะที่เหมาะสม

๖) การสร้างสภาพแวดล้อมที่เอื้อต่อการพัฒนาและเสริมสร้างศักยภาพทรัพยากรมนุษย์ มุ่งเน้นการสร้างคามอยู่ดีมีสุขของครอบครัวไทย การส่งเสริมบทบาทในการมีส่วนร่วมของภาครัฐ ภาคเอกชน ครอบครัวและ

ชุมชนในการพัฒนาทรัพยากรมนุษย์ การปลูกฝังและพัฒนาทักษะนอกห้องเรียน และการพัฒนาระบบฐานข้อมูลเพื่อการพัฒนาทรัพยากรมนุษย์

๓) การเสริมสร้างศักยภาพการกีฬาในการสร้างคุณค่าทางสังคมและพัฒนาประเทศ โดยมุ่งส่งเสริมการใช้กิจกรรมนันทนาการและกีฬาเป็นเครื่องมือในการเสริมสร้างสุขภาพของประชาชนอย่างครบวงจรและมีคุณภาพมาตรฐาน การสร้างนิสัยรักกีฬาและมีน้ำใจเป็นนักกีฬา และการใช้กีฬาและนันทนาการในการพัฒนาจิตใจ สร้างความสามัคคีของคนในชาติ หล่อหลอมการเป็นพลเมืองดีพัฒนาคุณภาพชีวิต รวมทั้งการพัฒนาทักษะด้านกีฬาสู่ความเป็นเลิศและกีฬาเพื่อการอาชีพในระดับนานาชาติในการสร้างชื่อเสียงและเกียรติภูมิของประเทศชาติเพื่อรองรับอุตสาหกรรมกีฬา

๑.๔ ยุทธศาสตร์ชาติด้านการสร้างโอกาสและความเสมอภาคทางสังคม

ประเด็นยุทธศาสตร์ชาติด้านการสร้างโอกาสและความเสมอภาคทางสังคม

๑) การลดความเหลื่อมล้ำ สร้างความเป็นธรรมในทุกมิติ

๒) การกระจายศูนย์กลางความเจริญทางเศรษฐกิจ สังคม และเทคโนโลยี

๓) การเสริมสร้างพลังทางสังคม

๔) การเพิ่มขีดความสามารถของชุมชนท้องถิ่นในการพัฒนา การพึ่งตนเองและการจัดการ

ตนเอง

๑.๕ ยุทธศาสตร์ชาติด้านการสร้างการเติบโตบนคุณภาพชีวิตที่เป็นมิตรกับสิ่งแวดล้อม

ประเด็นยุทธศาสตร์ชาติด้านการสร้างการเติบโตบนคุณภาพชีวิตที่เป็นมิตรกับสิ่งแวดล้อม

๑) สร้างการเติบโตอย่างยั่งยืนบนสังคมเศรษฐกิจสีเขียว มุ่งเน้นการพัฒนาสังคมเศรษฐกิจให้เติบโตและมีความเป็นธรรมบนความสมดุลของฐานทรัพยากรธรรมชาติและคุณภาพสิ่งแวดล้อมที่ดี ด้วยเศรษฐกิจฐานชีวภาพ นำไปสู่การยกระดับคุณภาพชีวิต เพิ่มความเป็นธรรมทางสังคม สามารถลดความเสี่ยงของผลกระทบด้านสิ่งแวดล้อมและลดปัญหาความขาดแคลนของทรัพยากรลงได้ โดยมีเป้าหมายสู่สังคมที่มีระดับคุณภาพชีวิตที่สูงขึ้น แต่มีผลกระทบต่อสิ่งแวดล้อมต่ำลงผ่านแนวทางและมาตรการต่าง ๆ เช่น การบริโภคและการผลิตที่เป็นมิตรกับสิ่งแวดล้อม เพิ่มพื้นที่สีเขียวและป่าไม้ รักษาฐานทรัพยากรสัตว์ป่าและความหลากหลายทางชีวภาพ ส่งเสริมให้สิ่งแวดล้อมมีคุณภาพดีขึ้น คนมีความรับผิดชอบต่อสังคม มีความเอื้ออาทรและเสียสละเพื่อผลประโยชน์ส่วนรวมของชาติ

๒) สร้างการเติบโตอย่างยั่งยืนบนสังคมเศรษฐกิจภาคทะเล มุ่งเน้นการให้ความสำคัญกับการสร้างการเติบโตของประเทศจากกิจกรรมทางทะเลที่หลากหลายควบคู่ไปกับการดูแลฐานทรัพยากรทางทะเลและชายฝั่งทั้งหมด ภายใต้อำนาจและสิทธิประโยชน์ของประเทศที่พึงมีพึงได้เพื่อความเป็นธรรมและลดความเหลื่อมล้ำทางสังคม โดยมุ่งเน้นการถ่ายทอดองค์ความรู้เรื่องทะเลที่ถูกต้องและเพียงพอ เพิ่มมูลค่าของเศรษฐกิจฐานชีวภาพทางทะเล ปรับปรุงและฟื้นฟูทรัพยากรทางทะเลและชายฝั่งทั้งระบบ พัฒนาและเพิ่มสัดส่วนกิจกรรมทางทะเลที่เป็นมิตรต่อสิ่งแวดล้อม

๓) สร้างการเติบโตอย่างยั่งยืนบนสังคมที่เป็นมิตรต่อสภาพภูมิอากาศ มุ่งเน้นการลดการปล่อยก๊าซเรือนกระจก และสร้างสังคมคาร์บอนต่ำ ปรับปรุงการบริหารจัดการภัยพิบัติทั้งระบบและการสร้างขีดความสามารถของประชาชนในการรับมือและปรับตัวเพื่อลดความสูญเสียและเสียหายจากภัยธรรมชาติและผลกระทบที่เกี่ยวข้องกับการเปลี่ยนแปลงสภาพภูมิอากาศ พร้อมทั้งสนับสนุนการลงทุนในโครงสร้างพื้นฐานที่เป็นมิตรต่อสภาพภูมิอากาศ

๔) พัฒนาพื้นที่เมือง ชนบท เกษตรกรรมและอุตสาหกรรมเชิงนิเวศ มุ่งเน้นความเป็นเมืองที่เติบโตอย่างต่อเนื่อง มีข้อกำหนด รูปแบบ และกฎเกณฑ์ที่เกี่ยวข้องกับลักษณะการใช้พื้นที่ตามศักยภาพและเป็นมิตรต่อสิ่งแวดล้อม โดยเน้นการพัฒนา “เมืองน่าอยู่ ชนบทมั่นคง เกษตรยั่งยืนอุตสาหกรรมเชิงนิเวศ” โดยให้ความสำคัญกับการจัดทำแผนผังภูมินิเวศ การพัฒนาเมือง ชนบท พื้นที่เกษตรกรรม อุตสาหกรรม รวมถึงพื้นที่

อนุรักษ์ตามศักยภาพและความเหมาะสมทางภูมินิเวศ พัฒนาพื้นที่ต้นแบบตามแผนผังภูมินิเวศในทุกจังหวัดอย่างยั่งยืน ลดการปลดปล่อยมลพิษและผลกระทบต่อสิ่งแวดล้อม ส่งเสริมเกษตรอัจฉริยะ สงวนรักษาและอนุรักษ์ทรัพยากรธรรมชาติและสิ่งแวดล้อม อุทยานธรณีวิทยา แหล่งโบราณคดี มรดกทางสถาปัตยกรรม ศิลปวัฒนธรรม อัตลักษณ์และวิถีชีวิตพื้นถิ่นอย่างยั่งยืน

๕) **พัฒนาความมั่นคงน้ำ พลังงาน และเกษตรที่เป็นมิตรต่อสิ่งแวดล้อม** มุ่งเน้นพัฒนาระบบจัดการน้ำทั้งระบบ เพื่อให้เกิดความมั่นคง เพิ่มผลิตผลในเรื่องการจัดการและการใช้น้ำทุกภาคส่วน ดูแลภัยพิบัติจากน้ำทั้งระบบ พัฒนาความมั่นคงทางพลังงานอย่างเป็นมิตรต่อสิ่งแวดล้อม เน้นส่งเสริมการใช้พลังงานทดแทนและพลังงานทางเลือกที่คำนึงถึงการพัฒนาอย่างเหมาะสม ให้มีประสิทธิภาพเพิ่มศักยภาพและการใช้พลังงานทดแทนและพลังงานทางเลือกในพื้นที่ให้เกิดประโยชน์สูงสุดพัฒนาความมั่นคงการเกษตรที่เป็นมิตรต่อสิ่งแวดล้อม ให้เป็นฐานการผลิตอาหารที่มั่นคงและปลอดภัยและเป็นฐานการผลิตที่มีผลิตภาพสูง

๖) **ยกระดับกระบวนการยุติธรรมเพื่อกำหนดอนาคตประเทศ** มุ่งส่งเสริมคุณลักษณะและพฤติกรรมที่พึงประสงค์ด้านสิ่งแวดล้อมของคนไทย พัฒนาเครื่องมือและกลไกเพื่อการบริหารจัดการทรัพยากรธรรมชาติและสิ่งแวดล้อมที่มีประสิทธิภาพ รองรับการเติบโตที่มีคุณภาพในอนาคต รวมทั้งจัดตั้งและพัฒนากระบวนการยุติธรรมด้านทรัพยากรธรรมชาติและสิ่งแวดล้อม และพัฒนาระบบประชาธิปไตยสิ่งแวดล้อม เพื่อแก้ไขปัญหาและลดความขัดแย้ง พัฒนา และดำเนินโครงการยกระดับกระบวนการยุติธรรมเพื่อกำหนดอนาคตประเทศ

๑.๖ ยุทธศาสตร์ชาติด้านการปรับสมดุลและพัฒนาระบบการบริหารจัดการภาครัฐ

ประเด็นยุทธศาสตร์ชาติด้านการปรับสมดุลและพัฒนาระบบการบริหารจัดการภาครัฐ

๑) **ภาครัฐที่ยึดประชาชนเป็นศูนย์กลาง ตอบสนองความต้องการ และให้บริการอย่างสะดวกรวดเร็ว โปร่งใส** หน่วยงานของรัฐต้องร่วมมือและช่วยเหลือกันในการปฏิบัติหน้าที่ มีระบบการบริหารจัดการ ที่ทันสมัย มีประสิทธิภาพ มีความโปร่งใส ให้การบริหารราชการแผ่นดินทั้งราชการส่วนกลาง ส่วนภูมิภาค ส่วนท้องถิ่น และงานของรัฐอย่างอื่นให้เป็นไปตามหลักการบริหารกิจการบ้านเมืองที่ดี สร้างประโยชน์สุขแก่ประชาชน

๒) **ภาครัฐบริหารงานแบบบูรณาการโดยมียุทธศาสตร์ชาติเป็นเป้าหมายและเชื่อมโยงการพัฒนาในทุกระดับ ทุกประเด็น ทุกภารกิจ และทุกพื้นที่** การบริหารจัดการภาครัฐมีความสอดคล้องเชื่อมโยงและเป็นกลไกสำคัญในการนำยุทธศาสตร์ชาติสู่การปฏิบัติในทุกระดับ มีการจัดสรรงบประมาณที่มีลักษณะยึดโยงกับยุทธศาสตร์ในทุกระดับ มีเป้าหมายร่วมกันทั้งในเชิงประเด็น เชิงภารกิจ และเชิงพื้นที่ โดยอาศัยข้อมูลขนาดใหญ่ รวมทั้งมีระบบการติดตามและประเมินผลการดำเนินงานทั้งในระดับยุทธศาสตร์ ภารกิจและพื้นที่ เพื่อนำไปสู่การกำหนดประเด็นการพัฒนากิจการดำเนินงาน และการติดตามประเมินผลที่เป็นระบบอย่างต่อเนื่อง

๓) **ภาครัฐมีขนาดเล็กลง เหมาะสมกับภารกิจ ส่งเสริมให้ประชาชนและทุกภาคส่วน มีส่วนร่วมในการพัฒนาประเทศ** พร้อมทั้งมีการกำหนดความสัมพันธ์ระหว่างการบริหารราชการส่วนกลาง ส่วนภูมิภาค และส่วนท้องถิ่นให้มีความชัดเจน ไม่ซ้ำซ้อนกัน รวมทั้งมีการถ่ายโอนภารกิจที่สำคัญและการกระจายอำนาจในระดับที่เหมาะสมเพื่อให้ชุมชนและท้องถิ่นเข้มแข็ง

๔) **ภาครัฐมีความทันสมัย ทันการเปลี่ยนแปลง และมีขีดสมรรถนะสูง สามารถปฏิบัติงานอย่างมีประสิทธิภาพ มีความคุ้มค่า เทียบได้กับมาตรฐานสากล สามารถรองรับกับสภาพแวดล้อมในการปฏิบัติงานที่มีความหลากหลายซับซ้อนมากขึ้น และทันการเปลี่ยนแปลงในอนาคต**

๕) **บุคลากรภาครัฐเป็นคนดีและเก่ง ยึดหลักคุณธรรม จริยธรรม มีจิตสำนึก มีความสามารถสูง มุ่งมั่น และเป็นมืออาชีพ** ในการปฏิบัติหน้าที่และขับเคลื่อนภารกิจยุทธศาสตร์ชาติ โดยภาครัฐมีกำลังคนที่เหมาะสมทั้งปริมาณและคุณภาพ มีระบบบริหารจัดการและพัฒนาบุคลากรให้สามารถสนองความ

ต้องการในการปฏิบัติงานมีความก้าวหน้าในอาชีพ สามารถจูงใจให้คนดีคนเก่งทำงานในภาครัฐ มีระบบการพัฒนาขีดความสามารถบุคลากรภาครัฐให้มีสมรรถนะใหม่ๆ สามารถรองรับการเปลี่ยนแปลงบริบทการพัฒนา มีการเสริมสร้างคุณธรรมและจริยธรรม การปรับเปลี่ยนแนวคิดให้การปฏิบัติราชการเป็นมืออาชีพ มีจิตบริการทำงาน ในเชิงรุกและมองไปข้างหน้า สามารถบูรณาการการทำงานร่วมกับภาคส่วนอื่นได้อย่างเป็นรูปธรรม

๖) ภาครัฐมีความโปร่งใส ปลอดการทุจริตและประพฤติมิชอบ ทุกภาคส่วนร่วมต่อต้านการทุจริต ภาครัฐมีการบริหารจัดการตามหลักธรรมาภิบาลและหลักปรัชญาของเศรษฐกิจพอเพียงในทุก ระดับ โดยเฉพาะการสร้างวัฒนธรรมแยกแยะประโยชน์ส่วนบุคคลและประโยชน์ส่วนรวมของบุคลากรภาครัฐ ให้เกิดขึ้น รวมทั้งสร้างจิตสำนึกและค่านิยมให้ทุกภาคส่วนตื่นตัวและละอายต่อการทุจริตประพฤติมิชอบทุกรูปแบบ พร้อมทั้ง ส่งเสริม สนับสนุน ให้ภาคีองค์กรภาคเอกชน ภาคประชาสังคม ชุมชน ประชาชน และภาคีต่าง ๆ มีส่วนร่วมในการสอดส่อง เฝ้าระวัง ให้ข้อมูลแจ้งเบาะแสการทุจริต และตรวจสอบการดำเนินงานของหน่วยงานภาครัฐ และภาคส่วนอื่นๆ โดยได้รับความคุ้มครองจากรัฐตามที่กฎหมายบัญญัติ

๗) กฎหมายมีความสอดคล้องเหมาะสมกับบริบทต่างๆ และมีเท่าที่จำเป็น กฎหมายถูกระเบียบ ข้อบังคับมีเท่าที่จำเป็น ทันสมัย มีความเป็นสากล มีประสิทธิภาพ โดยมุ่งใช้กฎหมายเป็นเครื่องมือในการสนับสนุนการพัฒนา การเพิ่มขีดความสามารถในการแข่งขันของประเทศ การแก้ไขปัญหาและอุปสรรคที่นำไปสู่ความเหลื่อมล้ำด้านต่าง ๆ เอื้อต่อการขับเคลื่อนยุทธศาสตร์ชาติ

๘) กระบวนการยุติธรรมเคารพสิทธิมนุษยชนและปฏิบัติต่อประชาชนโดยเสมอภาค ความเป็นกลาง น่าเชื่อถือ โปร่งใส ตรวจสอบได้ กระบวนการยุติธรรมมีการบริหารที่มีประสิทธิภาพ เจ้าหน้าที่ในกระบวนการยุติธรรมมีความกล้าหาญทางจริยธรรม เป็นมืออาชีพ มีความเป็นธรรม และไม่เลือกปฏิบัติ ประชาชนเข้าถึงกระบวนการยุติธรรมได้โดยสะดวก มุ่งให้เกิดการสร้างมาตรฐาน และเพิ่ม ประสิทธิภาพในกระบวนการยุติธรรมเทียบเท่าระดับสากล ตามหลักนิติธรรม โปร่งใส ลดความเหลื่อมล้ำและสร้างโอกาสในการเข้าถึงความยุติธรรม สร้างความสมดุลระหว่างสิทธิและเสรีภาพของประชาชนกับประโยชน์สาธารณะ การอำนวยความสะดวกยุติธรรมมีประสิทธิภาพ และเป็นไปอย่างเสมอภาค หน่วยงานในกระบวนการยุติธรรมมีความร่วมมือที่ดี บูรณาการและเชื่อมโยงการทำงานระหว่างกัน

(๒) แผนพัฒนาเศรษฐกิจและสังคมแห่งชาติ ฉบับที่ ๑๒

แผนพัฒนาเศรษฐกิจและสังคมแห่งชาติ ฉบับที่ ๑๒ เป็นแผนพัฒนาประเทศในระยะ ๕ ปี (พ.ศ.๒๕๖๐ - ๒๕๖๔) ซึ่งแปลงยุทธศาสตร์ชาติระยะ ๒๐ ปี (พ.ศ.๒๕๖๑ - ๒๕๘๐) สู่การปฏิบัติอย่างเป็นรูปธรรม ดังนั้น ทิศทางการพัฒนาของแผนพัฒนาเศรษฐกิจและสังคมแห่งชาติ ฉบับที่ ๑๒ จึงมุ่งเตรียมความพร้อมและวางรากฐานในการยกระดับประเทศไทยให้เป็นประเทศที่พัฒนาแล้ว มีความมั่นคง มั่งคั่ง ยั่งยืน ด้วยการพัฒนาตามปรัชญาของเศรษฐกิจพอเพียง จึงกำหนดวัตถุประสงค์และเป้าหมายรวมของการพัฒนาได้ ดังนี้ (สำนักงานสภาพัฒนาการเศรษฐกิจและสังคมแห่งชาติ สำนักนายกรัฐมนตรี)

วัตถุประสงค์

๑. เพื่อวางรากฐานให้คนไทยเป็นคนที่สมบูรณ์ มีคุณธรรมจริยธรรม มีระเบียบวินัย ค่านิยมที่ดี มีจิตสาธารณะ และมีความสุข โดยมีสุขภาวะและสุขภาพที่ดี ครอบครัวอบอุ่น ตลอดจนเป็นคนเก่งที่มีทักษะความรู้ความสามารถและ พัฒนาตนเองได้ต่อเนื่องตลอดชีวิต

๒. เพื่อให้คนไทยมีความมั่นคงทางเศรษฐกิจและสังคม ได้รับความเป็นธรรมในการเข้าถึงทรัพยากรและบริการทางสังคมที่มีคุณภาพ ผู้ด้อยโอกาสได้รับการพัฒนาศักยภาพ รวมทั้งชุมชนมีความเข้มแข็งพึ่งพาตนเองได้

๓. เพื่อให้เศรษฐกิจเข้มแข็ง แข่งขันได้ มีเสถียรภาพ และมีความยั่งยืน สร้างความเข้มแข็งของฐานการผลิตและบริการเดิมและขยายฐานใหม่โดยการใช้นวัตกรรมที่เข้มข้นมากขึ้น สร้างความเข้มแข็งของเศรษฐกิจ ฐานราก และสร้างความมั่นคงทางพลังงาน อาหาร และน้ำ

๔. เพื่อรักษาและฟื้นฟูทรัพยากรธรรมชาติและคุณภาพสิ่งแวดล้อมให้สามารถสนับสนุนการเติบโตที่เป็นมิตรกับสิ่งแวดล้อมและการมีคุณภาพชีวิตที่ดีของประชาชน

๕. เพื่อให้การบริหารราชการแผ่นดินมีประสิทธิภาพ โปร่งใส ทันทสมัย และมีการทำงานเชิงบูรณาการของภาคีการพัฒนา

๖. เพื่อให้มีการกระจายความเจริญไปสู่ภูมิภาคโดยการพัฒนาภาคและเมืองเพื่อรองรับการพัฒนายกระดับฐานการผลิตและบริการเดิมและขยายฐานการผลิตและบริการใหม่

๗. เพื่อผลักดันให้ประเทศไทยมีความเชื่อมโยง (Connectivity) กับประเทศต่างๆ ทั้งในระดับอนุภูมิภาค

ภูมิภาค และนานาชาติได้อย่างสมบูรณ์และมีประสิทธิภาพ รวมทั้งให้ประเทศไทยมีบทบาทและสร้างสรรค์ในด้านการค้า การบริการ และการลงทุนภายใต้กรอบความร่วมมือต่างๆ ทั้งในระดับอนุภูมิภาคภูมิภาค และโลก

เป้าหมาย

เพื่อให้เป็นไปตามวัตถุประสงค์ดังกล่าว ได้กำหนดเป้าหมายรวมการพัฒนาของแผนพัฒนาฯ ฉบับที่ ๑๒ ประกอบด้วย

๑. คนไทยมีคุณลักษณะเป็นคนไทยที่สมบูรณ์
๒. ความเหลื่อมล้ำทางด้านรายได้และความยากจนลดลง
๓. ระบบเศรษฐกิจมีความเข้มแข็งและแข่งขันได้
๔. ทูทางธรรมชาติและคุณภาพสิ่งแวดล้อมสามารถสนับสนุนการเติบโตที่เป็นมิตรกับสิ่งแวดล้อม มีความมั่นคงทางอาหาร พลังงาน และน้ำ
๕. มีความมั่นคงในเอกราชและอธิปไตย สังคมปลอดภัย สามัคคี สร้างภาพลักษณ์ที่ดี และเพิ่มความเชื่อมั่นของนานาชาติต่อประเทศไทย
๖. มีระบบบริหารจัดการภาครัฐที่มีประสิทธิภาพ ทันทสมัย โปร่งใสตรวจสอบได้ กระจายอำนาจและมีส่วนร่วมจากประชาชน

แผนพัฒนาเศรษฐกิจและสังคมแห่งชาติ ฉบับที่ ๑๒ มีทั้งหมด ๑๐ ยุทธศาสตร์ โดยมี ๖ ยุทธศาสตร์ตามกรอบยุทธศาสตร์ชาติ ๒๐ ปี และอีก ๔ ยุทธศาสตร์ที่เป็นปัจจัยสนับสนุน ดังนี้

ยุทธศาสตร์ที่ ๑ การเสริมสร้างและพัฒนาศักยภาพทุนมนุษย์ แนวทางการพัฒนาที่สำคัญประกอบด้วย

(๑) ปรับเปลี่ยนค่านิยมคนไทยให้มีคุณธรรม จริยธรรม มีวินัย จิตสาธารณะ และพฤติกรรมที่พึงประสงค์ อาทิ ส่งเสริมให้มีกิจกรรมการเรียนการสอนทั้งในและนอกห้องเรียนที่สอดแทรกคุณธรรม จริยธรรม ความมีระเบียบวินัย และจิตสาธารณะ

(๒) พัฒนาศักยภาพคนให้มีทักษะ ความรู้ และความสามารถในการดำรงชีวิตอย่างมีคุณค่า อาทิ ส่งเสริมเด็กปฐมวัยให้มีการพัฒนาทักษะทางสมองและทางสังคมที่เหมาะสม เด็กวัยเรียนและวัยรุ่นมีทักษะการคิดวิเคราะห์อย่างเป็นระบบ

(๓) ยกระดับคุณภาพการศึกษาและการเรียนรู้ตลอดชีวิต อาทิ ปรับระบบบริหารจัดการสถานศึกษาขนาดเล็ก ให้มีการจัดทรัพยากรร่วมกันให้มีขนาดและจำนวนที่เหมาะสม ปรับปรุงแหล่งเรียนรู้ในชุมชนให้เป็นแหล่งเรียนรู้เชิงสร้างสรรค์และมีชีวิต

(๔) ลดปัจจัยเสี่ยงด้านสุขภาพและให้ทุกภาคส่วนคำนึงถึงผลกระทบต่อสุขภาพ อาทิ ส่งเสริมให้มีกิจกรรมทางสุขภาพและโภชนาการที่เหมาะสมกับวัย ปรับปรุงมาตรการทางกฎหมายและภาษีในการควบคุมผลิตภัณฑ์ ที่ส่งผลเสียต่อสุขภาพ

(๕) เพิ่มประสิทธิภาพการบริหารจัดการระบบสุขภาพภาครัฐและปรับระบบการเงินการคลังด้านสุขภาพ อาทิ ปรับระบบบริหารจัดการทรัพยากรร่วมกันระหว่างสถานพยาบาลทุกสังกัดในเขตพื้นที่สุขภาพ

(๖) พัฒนาระบบการดูแลและสร้างสภาพแวดล้อมที่เหมาะสมกับสังคมสูงวัย อาทิ ผลักดันให้มีกฎหมายการดูแลผู้สูงอายุระยะยาว

(๗) ผลักดันให้สถาบันทางสังคมมีส่วนร่วมพัฒนาประเทศอย่างเข้มแข็ง อาทิ กำหนดมาตรการดูแลครอบครัวที่เปราะบาง และส่งเสริมสถาบันการศึกษาให้เป็นแหล่งบริการความรู้ทางวิชาการที่ทุกคนเข้าถึงได้

ยุทธศาสตร์ที่ ๒ การสร้างความเป็นธรรมและลดความเหลื่อมล้ำในสังคม แนวทางการพัฒนา ประกอบด้วย

(๑) การเพิ่มโอกาสให้กับกลุ่มเป้าหมายประชากรร้อยละ ๔๐ ที่มีรายได้ต่ำสุดสามารถเข้าถึงบริการที่มีคุณภาพของรัฐและมีอาชีพ อาทิ ขยายโอกาสการเข้าถึงการศึกษาที่มีคุณภาพให้แก่เด็กและเยาวชนที่ด้อยโอกาสทางการศึกษาอย่างต่อเนื่อง โดยให้การดูแลนักเรียนที่ครอบครัวมีรายได้น้อยตั้งแต่การสร้างรายได้ของครัวเรือน สนับสนุนค่าเดินทางไปยังสถานศึกษา ให้ทุนการศึกษาต่อระดับสูง

(๒) การกระจายการให้บริการภาครัฐทั้งด้านการศึกษา สาธารณสุข และสวัสดิการที่มีคุณภาพให้ครอบคลุมและทั่วถึง อาทิ บริหารจัดการการให้บริการสาธารณสุขที่มีคุณภาพให้ครอบคลุมทุกพื้นที่ ผ่านการพัฒนาาระบบ ส่งต่อผู้ป่วยทั้งในระดับจังหวัด ภาค และระดับประเทศให้มีประสิทธิภาพมากขึ้น

(๓) เสริมสร้างศักยภาพชุมชน การพัฒนาเศรษฐกิจชุมชนและการสร้างความเข้มแข็งการเงินฐานราก ตามหลัก ๑๓ ประเด็นของเศรษฐกิจพอเพียง เพื่อให้ชุมชนสามารถพึ่งพาตนเองได้ มีสิทธิในการจัดการทุนที่ดินและทรัพยากรภายในชุมชน อาทิ สนับสนุนการให้ความรู้ในการบริหารจัดการทางการเงินแก่ชุมชนและครัวเรือน การปรับองค์กรการเงินของชุมชนให้ทำหน้าที่เป็นสถาบันการเงินในระดับหมู่บ้าน/ตำบลที่ทำหน้าที่ทั้งการให้กู้ยืมและการออม และจัดตั้งโครงข่ายการเงินฐานรากโดยมีธนาคารออมสินและธนาคารเพื่อการเกษตรและสหกรณ์ เป็นแม่ข่าย

ยุทธศาสตร์ที่ ๓ การสร้างความเข้มแข็งทางเศรษฐกิจและแข่งขันได้อย่างยั่งยืน แนวทางการพัฒนา ประกอบด้วย

(๑) การบริหารจัดการเศรษฐกิจส่วนรวม ทั้งในด้านการคลัง อาทิ เพิ่มประสิทธิภาพการจัดแผนงานโครงการ การจัดสรรงบประมาณ การบริหาร และการตรวจสอบกระบวนการงบประมาณ และด้านการเงิน อาทิ เพิ่มประสิทธิภาพของระบบการเงินและสถาบันการเงินทั้งในตลาดเงินและตลาดทุนให้สามารถสนับสนุนการขยายตัวทางเศรษฐกิจ

(๒) การเสริมสร้างและพัฒนาขีดความสามารถในการแข่งขันของภาคการผลิตและบริการ มุ่งเน้นการสร้างเชื่อมโยงของห่วงโซ่มูลค่าระหว่างภาคเกษตร อุตสาหกรรม บริการ และการค้าการลงทุน เพื่อยกระดับศักยภาพในการแข่งขันของประเทศ โดยยกระดับการผลิตสินค้าเกษตรและอาหารเข้าสู่ระบบมาตรฐาน ต่อยอดความเข้มแข็งของอุตสาหกรรมที่มีศักยภาพปัจจุบันเพื่อยกระดับไปสู่อุตสาหกรรมที่ใช้เทคโนโลยีขั้นสูง วางอนาคตรากฐานการพัฒนาอุตสาหกรรม เสริมสร้างขีดความสามารถการแข่งขันในเชิงธุรกิจของภาคบริการปรับปรุงแก้ไขกฎหมายและกฎระเบียบเพื่อส่งเสริมการค้าที่เป็นธรรมและอำนวยความสะดวกด้านการค้าการลงทุน

ยุทธศาสตร์ที่ ๔ การเติบโตที่เป็นมิตรกับสิ่งแวดล้อมเพื่อการพัฒนาอย่างยั่งยืน แนวทางการพัฒนา ประกอบด้วย

(๑) การรักษาฟื้นฟูทรัพยากรธรรมชาติ สร้างสมดุลของการอนุรักษ์และใช้ประโยชน์อย่างยั่งยืนและเป็นธรรม

(๒) เพิ่มประสิทธิภาพการบริหารจัดการทรัพยากรน้ำเพื่อให้เกิดความมั่นคง สมดุล และยั่งยืน

(๓) การแก้ไขปัญหาวิกฤตสิ่งแวดล้อม

(๔) ส่งเสริมการผลิตและการบริโภคที่เป็นมิตรกับสิ่งแวดล้อม

(๕) สนับสนุนการลดการปล่อยก๊าซเรือนกระจก และเพิ่มขีดความสามารถในการปรับตัวต่อการเปลี่ยนแปลงสภาพภูมิอากาศ

(๖) การบริหารจัดการเพื่อลดความเสี่ยงด้านภัยพิบัติ

(๗) การพัฒนาระบบการบริหารจัดการและกลไกแก้ไขปัญหาความขัดแย้งด้านทรัพยากรธรรมชาติและสิ่งแวดล้อม

(๘) การพัฒนาความร่วมมือด้านสิ่งแวดล้อมระหว่างประเทศ

ยุทธศาสตร์ที่ ๕ การเสริมสร้างความมั่นคงแห่งชาติเพื่อการพัฒนาประเทศ แนวทางการพัฒนาประกอบด้วย

(๑) การรักษาความมั่นคงภายใน เพื่อให้เกิดความสงบในสังคมและธำรงไว้ซึ่งสถาบันหลักของชาติ

(๒) การพัฒนาเสริมสร้างศักยภาพการป้องกันประเทศเพื่อเตรียมความพร้อมในการรับมือภัย

คุกคาม

ทั้งการทหารและภัยคุกคามอื่นๆ

(๓) การส่งเสริมความร่วมมือกับต่างประเทศด้านความมั่นคง เพื่อบูรณาการความร่วมมือกับมิตรประเทศเพื่อผลประโยชน์ทางเศรษฐกิจ สังคม และการป้องกันภัยคุกคามข้ามชาติ

(๔) การรักษาความมั่นคงและผลประโยชน์ของชาติทางทะเลเพื่อคงไว้ซึ่งอำนาจอธิปไตยและสิทธิอธิปไตยในเขตทะเล

(๕) การบริหารจัดการความมั่นคงเพื่อการพัฒนา เพื่อให้เกิดความสอดคล้องกันระหว่างแผนงานที่เกี่ยวข้องกับความมั่นคงการพัฒนาภายใต้การมีส่วนร่วมของภาคประชาชน

ยุทธศาสตร์ที่ ๖ การบริหารจัดการในภาครัฐ การป้องกันการทุจริตประพฤติมิชอบ และธรรมาภิบาลในสังคมไทย แนวทางการพัฒนา ประกอบด้วย

(๑) ปรับปรุงโครงสร้างหน่วยงาน บทบาทภารกิจ และคุณภาพบุคลากรภาครัฐ ให้มีความโปร่งใส ทันสมัย คล่องตัว มีขนาดที่เหมาะสม เกิดความคุ้มค่า

(๒) ปรับปรุงกระบวนการงบประมาณ และสร้างกลไกในการติดตามตรวจสอบการเงินการคลังภาครัฐ เพื่อให้การจัดสรรและการใช้จ่ายมีประสิทธิภาพ

(๓) เพิ่มประสิทธิภาพและยกระดับการให้บริการสาธารณะให้ได้มาตรฐานสากล เพื่อให้ประชาชนและภาคธุรกิจได้รับบริการที่มีคุณภาพ ได้มาตรฐาน และอำนวยความสะดวกตรงตามความต้องการ

(๔) เพิ่มประสิทธิภาพการบริหารจัดการให้แก่องค์กรปกครองส่วนท้องถิ่น เพื่อให้ประชาชนได้รับการบริการอย่างมีประสิทธิภาพและทั่วถึง

(๕) ป้องกันและปราบปรามการทุจริตและประพฤติมิชอบ เพื่อให้สังคมไทยมีวินัย โปร่งใส และยุติธรรม

(๖) ปฏิรูประบอบกฎหมายและกระบวนการยุติธรรมให้มีความทันสมัย เป็นธรรม และสอดคล้องกับข้อบังคับสากลหรือข้อตกลงระหว่างประเทศ

ยุทธศาสตร์ที่ ๗ การพัฒนาโครงสร้างพื้นฐานและระบบโลจิสติกส์ แนวทางการพัฒนา ประกอบด้วย

(๑) การพัฒนาโครงสร้างพื้นฐานด้านขนส่ง อาทิ พัฒนาระบบรถไฟให้เป็นโครงข่ายหลักในการเดินทางและขนส่งของประเทศ พัฒนาโครงข่ายถนน พัฒนาระบบขนส่งทางอากาศ และพัฒนาระบบขนส่งทางน้ำ

(๒) การสนับสนุนการพัฒนาระบบขนส่ง อาทิ การพัฒนาอุตสาหกรรมต่อเนื่องที่เกิดจากการลงทุนด้านโครงสร้างพื้นฐาน และพัฒนาการบริหารจัดการในสาขา ๑๖ ขนส่ง

(๓) พัฒนาระบบโลจิสติกส์ อาทิ พัฒนาและยกระดับมาตรฐานระบบการบริหารจัดการโลจิสติกส์ และโซ่อุปทานให้ได้มาตรฐานสากล และพัฒนาและยกระดับมาตรฐานการอำนวยความสะดวกทางการค้า

(๔) พัฒนาด้านพลังงาน อาทิ จัดหาพลังงานให้เพียงพอและสร้างความมั่นคงในการผลิตพลังงาน เพิ่มศักยภาพการบริหารจัดการ การผลิต และการใช้พลังงานทดแทนและพลังงานสะอาด

(๕) พัฒนาเศรษฐกิจดิจิทัล อาทิ พัฒนาและปรับปรุงโครงสร้างพื้นฐานโทรคมนาคมของประเทศให้ทั่วถึงและมีประสิทธิภาพ และส่งเสริมการใช้เทคโนโลยีดิจิทัลในการสร้างมูลค่าเพิ่มทางธุรกิจ

(๖) พัฒนาระบบน้ำประปา อาทิ พัฒนาระบบน้ำประปาให้ครอบคลุมและทั่วถึง และการบริหารจัดการการใช้น้ำอย่างมีประสิทธิภาพและการสร้างนวัตกรรม

ยุทธศาสตร์ที่ ๘ การพัฒนาวิทยาศาสตร์ เทคโนโลยี วิจัย และนวัตกรรม แนวทางการพัฒนา ประกอบด้วย

(๑) เร่งส่งเสริมการลงทุนวิจัยและพัฒนาและผลักดันสู่การใช้ประโยชน์ในเชิงพาณิชย์และเชิงสังคม อาทิ ลงทุนวิจัยและพัฒนาในกลุ่มเทคโนโลยีที่ประเทศไทยมีศักยภาพพัฒนาได้เอง และกลุ่มเทคโนโลยีที่นำสู่การพัฒนาแบบก้าวกระโดด ลงทุนวิจัยและพัฒนาเทคโนโลยี และนวัตกรรมทางสังคมเพื่อลดความเหลื่อมล้ำและยกระดับคุณภาพชีวิตของประชาชน

(๒) พัฒนาผู้ประกอบการให้เป็นผู้ประกอบการทางเทคโนโลยี อาทิ ส่งเสริมผู้ประกอบการให้มีบทบาทหลักด้านนวัตกรรมเทคโนโลยีและร่วมกำหนดทิศทางการพัฒนานวัตกรรม ส่งเสริมการสร้างสรรค์นวัตกรรมด้านการออกแบบและการจัดการธุรกิจที่ผสมผสานการใช้เทคโนโลยีให้แพร่หลายในกลุ่มผู้ประกอบการธุรกิจของไทย

(๓) พัฒนาสภาวะแวดล้อมของการพัฒนาวิทยาศาสตร์ เทคโนโลยี วิจัย และนวัตกรรม ด้านบุคลากรวิจัย อาทิ การเร่งการผลิตบุคลากรสายวิทยาศาสตร์และเทคโนโลยีที่มีคุณภาพและสอดคล้องกับความต้องการโดยเฉพาะในสาขา STEM และพัฒนาศักยภาพนักวิจัยให้มีทั้งความรู้และความเข้าใจในเทคโนโลยี

ยุทธศาสตร์ที่ ๙ การพัฒนาภาค เมือง และพื้นที่เศรษฐกิจ แนวทางการพัฒนา ประกอบด้วย

(๑) การพัฒนาภาคเพื่อสร้างโอกาสทางเศรษฐกิจให้กระจายตัวอย่างทั่วถึง พัฒนาภาคเหนือให้เป็นฐานเศรษฐกิจสร้างสรรค์มูลค่าสูง พัฒนาภาคตะวันออกเฉียงเหนือให้หลุดพ้นจากความยากจนสู่เป้าหมายการพึ่งตนเอง พัฒนาภาคกลางเป็นฐานเศรษฐกิจชั้นนำ พัฒนาภาคใต้เป็นฐานการสร้างรายได้ที่หลากหลาย

(๒) การพัฒนาเมือง อาทิ พัฒนาสภาพแวดล้อมเมืองศูนย์กลางของจังหวัดให้เป็นเมืองน่าอยู่ ส่งเสริมการจัดการสิ่งแวดล้อมเมืองอย่างมีบูรณาการ ภายใต้การมีส่วนร่วมของส่วนกลาง ส่วนท้องถิ่น ภาคประชาสังคม และภาคเอกชน พัฒนาระบบขนส่งสาธารณะในเขตเมือง

(๓) การพัฒนาพื้นที่เศรษฐกิจ อาทิ พัฒนาพื้นที่พื้นที่บริเวณชายฝั่งทะเลตะวันออกให้เป็นฐานการผลิตอุตสาหกรรมหลักของประเทศที่ขยายตัวอย่างมีสมดุล มีประสิทธิภาพ สอดคล้องกับศักยภาพของพื้นที่

พัฒนาพื้นที่เศรษฐกิจใหม่บริเวณชายแดนเป็นประตูเศรษฐกิจเชื่อมโยงกับประเทศเพื่อนบ้านให้เจริญเติบโตอย่างยั่งยืนและเกิดผลที่เป็นรูปธรรม

ยุทธศาสตร์ที่ ๑๐ ความร่วมมือระหว่างประเทศเพื่อการพัฒนา แนวทางการพัฒนา ประกอบด้วย

(๑) ขยายความร่วมมือทางการค้าและการลงทุนกับมิตรประเทศ และแสวงหาตลาดใหม่สำหรับสินค้าและบริการของไทย

(๒) พัฒนาการเชื่อมโยงด้านการคมนาคมขนส่ง โลจิสติกส์ และโทรคมนาคมในกรอบความร่วมมืออนุภูมิภาคภายใต้แผนงาน GMS, ACMECS, IMT-GT, BIMSTEC , และ JDS และภูมิภาคอาเซียนเพื่ออำนวยความสะดวกและลดต้นทุนด้านโลจิสติกส์

(๓) พัฒนาและส่งเสริมให้ไทยเป็นฐานของการประกอบธุรกิจ การบริการ และการลงทุนที่โดดเด่นในภูมิภาค

(๔) ส่งเสริมการลงทุนไทยในต่างประเทศของผู้ประกอบการไทย

(๕) เปิดประตูการค้าและพัฒนาความร่วมมือกับประเทศเพื่อนบ้านในลักษณะหุ้นส่วนทางยุทธศาสตร์ทั้งในระดับอนุภูมิภาคและภูมิภาคที่มีความเสมอภาคกัน

(๖) สร้างความเป็นหุ้นส่วนการพัฒนา กับประเทศในอนุภูมิภาค ภูมิภาค และนานาชาติ

(๗) เข้าร่วมเป็นภาคีความร่วมมือระหว่างประเทศโดยมีบทบาทที่สร้างสรรค์

(๘) ส่งเสริมความร่วมมือกับภูมิภาคและนานาชาติในการสร้างความมั่นคงในทุกด้านที่เกี่ยวข้องกับเรื่องความอยู่ดีมีสุขของประชาชน

(๑๐) บูรณาการภารกิจด้านความร่วมมือระหว่างประเทศและด้านการต่างประเทศ

(๑๑) ส่งเสริมให้เกิดการปรับตัวภายในประเทศที่สำคัญ

(๓) แผนพัฒนาภาค/แผนพัฒนากลุ่มจังหวัด/แผนพัฒนาจังหวัด

๑) แผนพัฒนาภาคเหนือ ในช่วงแผนพัฒนาเศรษฐกิจและสังคมแห่งชาติ ฉบับที่ ๑๒ (พ.ศ.๒๕๖๐-๒๕๖๔)

เป้าหมายเชิงยุทธศาสตร์

ภาคเหนือมีทุนทางสังคมและวัฒนธรรมประเพณีที่มีอัตลักษณ์โดดเด่น ที่มีการฟื้นฟู สืบสานและสร้างสรรค์พัฒนาสู่การผลิตสินค้าและบริการโดยเฉพาะเป็นแหล่งท่องเที่ยวที่มีบริการสุขภาพและผลิตภัณฑ์หัตถกรรมที่มีชื่อเสียงระดับสากลพื้นที่เกษตรของภาคเหนือมีขนาดเล็กเหมาะสมต่อการปรับระบบการผลิตเพื่อสร้างคุณค่าตามแนวทางเกษตรอินทรีย์ นอกจากนี้ทำเลที่ตั้งของภาคเหนือมีศักยภาพในการขยายการค้าการลงทุนและบริการเชื่อมโยงเศรษฐกิจกับประเทศเพื่อนบ้านในกลุ่มอนุภูมิภาคแม่น้ำโขง และสามารถขยายไปสู่จีนตอนใต้และกลุ่มประเทศเอเชียใต้ตามแนวระเบียงเศรษฐกิจเหนือ-ใต้ และตะวันออก-ตะวันตก รวมถึงเป็นพื้นที่ป่าต้นน้ำที่สำคัญของประเทศ ดังนั้น การพัฒนาภาคเหนือสู่ความ “มั่นคง มั่งคั่ง ยั่งยืน” จำเป็นจะต้องนำศักยภาพทางภูมิสังคมประกอบกับปัจจัยสนับสนุนด้านโครงสร้างพื้นฐาน และองค์ความรู้ของสถาบันการศึกษาและองค์กร ในพื้นที่มาใช้ในการต่อยอดการผลิตและบริการที่มีศักยภาพและโอกาสเพื่อสร้างมูลค่าสูงตามแนวทางเศรษฐกิจสร้างสรรค์ รวมทั้งการใช้ประโยชน์จากการเชื่อมโยงกับประเทศเพื่อนบ้านในการเสริมสร้างขีดความสามารถของธุรกิจท้องถิ่นเพื่อขยายฐานเศรษฐกิจของภาค ภาคเหนือจึงมีเป้าหมายที่จะ “พัฒนาเป็นฐานเศรษฐกิจสร้างสรรค์มูลค่าสูง เชื่อมโยงเศรษฐกิจกับประเทศในกลุ่มอนุภูมิภาคแม่น้ำโขง” (คณะกรรมการบูรณาการนโยบายพัฒนาภาค (ก.บ.ภ.), ๒๕๖๓)

ยุทธศาสตร์การพัฒนา

ยุทธศาสตร์ที่ ๑ พัฒนาการท่องเที่ยวและธุรกิจบริการต่อเนื่องให้มีคุณภาพ สามารถสร้างมูลค่าเพิ่มอย่างยั่งยืน และกระจายประโยชน์อย่างทั่วถึง รวมทั้งต่อยอดการผลิตสินค้าและบริการที่มีศักยภาพสูงด้วยภูมิปัญญาและนวัตกรรม

แนวทางการพัฒนา

๑. พัฒนากลุ่มท่องเที่ยวที่มีศักยภาพตามแนวทางการท่องเที่ยวเชิงสร้างสรรค์ ได้แก่
 - กลุ่มท่องเที่ยวอารยธรรมล้านนาและกลุ่มชาติพันธุ์
 - กลุ่มท่องเที่ยวมรดกโลก (ทางประวัติศาสตร์)
 - กลุ่มท่องเที่ยวเชิงธรรมชาติ
 - กลุ่มท่องเที่ยวที่มีเป้าหมายเฉพาะ ได้แก่ MICE ในจังหวัดเชียงใหม่ ท่องเที่ยวเชิงผจญภัย/ กีฬา เพื่อการพักผ่อน/เชิงสุขภาพ และการพักระยะยาว โดยมีแนวทางดำเนินการดังนี้
 - (๑) พัฒนาคูณภาพแหล่งท่องเที่ยว ปรับปรุงโครงสร้างพื้นฐานและสิ่งอำนวยความสะดวกที่มีมาตรฐานและสอดคล้องกับความต้องการของกลุ่มเป้าหมาย
 - (๒) สนับสนุน Community Based Tourism/Local Tourism เพื่อกระจายประโยชน์ จากการท่องเที่ยวสู่ชุมชน รวมทั้งให้ความสำคัญกับการฟื้นฟูสืบสานวัฒนธรรมและภูมิปัญญาท้องถิ่นและนำมาประยุกต์สร้างสรรค์สินค้าและบริการท่องเที่ยวที่มีอัตลักษณ์เพื่อสร้างมูลค่าเพิ่ม
 - (๓) สนับสนุนการเชื่อมโยงเส้นทางท่องเที่ยวทั้งระหว่างแหล่งท่องเที่ยวในภาค เชื่อมโยงกับประเทศเพื่อนบ้าน อาทิ เส้นทางสายวัฒนธรรม เส้นทางท่องเที่ยวแหล่งมรดกโลก และส่งเสริมกิจกรรมท่องเที่ยวแนวใหม่เพื่อสร้างรายได้ตลอดปี
 - (๔) เสริมสร้างขีดความสามารถในการแข่งขันของธุรกิจท่องเที่ยวและบริการต่อเนื่องทั้งระบบ ส่งเสริมการตลาดทั้งการรักษาฐานเดิมและขยายไปสู่ตลาดกลุ่มใหม่ที่มีศักยภาพ รวมทั้ง การสร้างตลาดในรูปแบบ e-tourism
 - (๕) รักษาอัตลักษณ์ของเมือง โดยให้ความสำคัญต่อการอนุรักษ์ สืบสานประเพณี วัฒนธรรม สถาปัตยกรรมพื้นบ้าน และเมืองเก่า การส่งเสริมการเรียนรู้ของชุมชน และการสร้าง“แบรนด์” หรือเอกลักษณ์ของเมือง รวมทั้งพัฒนาสภาพแวดล้อมเมืองศูนย์กลางของจังหวัด และเมืองท่องเที่ยวให้เป็นเมืองน่าอยู่เพื่อสนับสนุนการพัฒนาเมืองให้มีคุณค่าเอื้อต่อการขยายตัวทางเศรษฐกิจและสังคมอย่างมีสมดุล
๒. พัฒนาต่อยอดอุตสาหกรรมและบริการเป้าหมายที่มีศักยภาพสูง ได้แก่ กลุ่มอาหารและสินค้าเพื่อสุขภาพ กลุ่มบริการทางการแพทย์และสุขภาพ และกลุ่มผลิตภัณฑ์เชิงสร้างสรรค์ โดยให้จังหวัดเชียงใหม่เป็นศูนย์กลางและขยายสู่พื้นที่เครือข่ายที่มีศักยภาพ โดยมีแนวทางดำเนินการดังนี้
 - (๑) สนับสนุนสถาบันการศึกษาในการพัฒนาเทคโนโลยีและนวัตกรรม และส่งเสริมการนำมาใช้เชิงพาณิชย์ ตามแนวคิดการสร้าง Food Valley เพื่อสร้างมูลค่าเพิ่มสินค้าและบริการ ให้ตอบสนองต่อตลาดเป้าหมายเฉพาะ อาทิ กลุ่มสินค้าเพื่อสุขภาพผู้สูงอายุ กลุ่มอาหารเสริมสุขภาพและความงาม
 - (๒) ขยายเครือข่ายการพัฒนาธุรกิจบริการทางการแพทย์และสุขภาพให้มีความหลากหลาย สอดคล้องกับตลาดเป้าหมาย โดยเฉพาะกลุ่มผู้สูงอายุ และกลุ่มท่องเที่ยวเชิงสุขภาพ มุ่งสู่การเป็น Medical & Wellness Hub ระดับอนุภูมิภาค
 - (๓) สนับสนุนการพัฒนาเชียงใหม่เป็น Creative City พร้อมทั้งสนับสนุนการวิจัยและพัฒนา เพื่อสร้างนวัตกรรมผนวกกับความโดดเด่นของวัฒนธรรมและภูมิปัญญาท้องถิ่น เพื่อสร้างมูลค่าเพิ่มให้สินค้ามีความแตกต่างโดดเด่นสามารถตอบสนองต่อตลาดเป้าหมายเฉพาะ อาทิ สินค้า Life Style สินค้าหัตถกรรม และของที่ระลึกต่างๆ ที่เน้นคุณภาพทั้งการออกแบบและการใช้งาน
 - (๔) เสริมสร้างความเข้มแข็งของกลุ่มธุรกิจ ขยายเครือข่ายเพื่อให้เกิดพลัง ในการขับเคลื่อนและพัฒนาขีดความสามารถในการแข่งขันของธุรกิจตลอด Value Chain

ยุทธศาสตร์ที่ ๒ ใช้โอกาสจากเขตเศรษฐกิจพิเศษ และการเชื่อมโยงกับอนุภูมิภาค GMS BIMSTEC และ AEC เพื่อขยายฐานเศรษฐกิจของภาค

แนวทางการพัฒนา

๑. เสริมศักยภาพของโครงสร้างพื้นฐาน และวางผังเมืองทั้งเมืองหลักและเมืองชายแดน ให้สอดคล้องและสมดุลระหว่างการอนุรักษ์กับการขยายตัวทางเศรษฐกิจ พัฒนาโครงข่ายเส้นทางและระบบขนส่งย่อยที่เชื่อมต่อกับระบบหลักของประเทศและอนุภูมิภาคตามแนวระเบียงเศรษฐกิจเหนือ-ใต้ และแนวตะวันออก-ตะวันตก ซึ่งจะรองรับการเป็นพื้นที่เศรษฐกิจสำคัญเชื่อมโยงอนุภูมิภาค GMS BIMSTEC และ AEC

๒. พัฒนาเมืองสำคัญ ได้แก่ เชียงใหม่ และพิษณุโลก ให้เป็นเมืองศูนย์กลางการค้า บริการ ธุรกิจ บริการสุขภาพ บริการการศึกษา ธุรกิจดิจิทัล โดย พัฒนาระบบขนส่งสาธารณะและการขนส่งหลายรูปแบบ เพื่อแก้ไขปัญหาการจราจรในเขตเมือง และเชื่อมโยงระหว่างเมืองและพื้นที่โดยรอบ โดยเฉพาะเร่งรัดการดำเนินงานตามผลการศึกษเกี่ยวกับระบบขนส่งสาธารณะของ สนข. โดยพิจารณาให้เหมาะสมกับรูปแบบของเมือง พัฒนาเครือข่ายเทคโนโลยีสารสนเทศและการสื่อสารที่มีประสิทธิภาพสูงเพื่อรองรับสังคมดิจิทัล พัฒนาระบบบริหารจัดการสิ่งแวดล้อมเมืองอย่างมีประสิทธิภาพเพื่อการพัฒนาเมืองอย่างยั่งยืน และพัฒนาเมืองสถานีขนส่งระบอบราง ที่นครสวรรค์ แพร่ (อำเภอเด่นชัย) เชียงราย (อำเภอเชียงของ) โดยพัฒนาพื้นที่รอบสถานีโดยใช้แนวทางการจัดรูปที่ดิน การวางผังเมือง และส่งเสริมกิจกรรมเศรษฐกิจที่เหมาะสมกับพื้นที่

๓. พัฒนาผู้ประกอบการและบุคลากรให้มีความรู้ มีทักษะฝีมือ เข้าถึงข้อมูล กฎระเบียบการค้า การดำเนินงาน ธุรกิจ ในธุรกิจระดับภูมิภาค และสากล รวมถึงเงื่อนไขทางด้านสิ่งแวดล้อมและมนุษยธรรมที่ถูกนำมาเป็นข้อกีดกันทางการค้า รวมทั้งสนับสนุนให้องค์กรภาคธุรกิจเอกชนที่มีความเข้มแข็งร่วมพัฒนาเครือข่ายกับธุรกิจท้องถิ่นที่มีศักยภาพ เพื่อยกระดับขีดความสามารถให้เข้าสู่ Supply Chain ของธุรกิจใหญ่ได้

๔. พัฒนาสินค้าที่มีศักยภาพสามารถแข่งขันได้ รวมทั้งสินค้าที่ตอบสนองตลาดในกลุ่มประเทศเพื่อนบ้าน และ AEC โดยให้ความสำคัญกับการใช้ประโยชน์ความได้เปรียบเชิงเปรียบเทียบอย่างการเกื้อกูลกัน บนความร่วมมือระหว่างภาครัฐและเอกชนทั้งไทยและเพื่อนบ้าน ซึ่งจะสอดคล้องกับการเป็น เขตพัฒนาเศรษฐกิจพิเศษของพื้นที่อำเภอแม่สอด จังหวัดตาก และจังหวัดเชียงราย

ยุทธศาสตร์ที่ ๓ ยกฐานะเป็นฐานการผลิตเกษตรอินทรีย์และเกษตรปลอดภัย เชื่อมโยงสู่อุตสาหกรรมเกษตรแปรรูปที่สร้างมูลค่าเพิ่มสูง

แนวทางการพัฒนา

๑. พัฒนาฐานการผลิตสินค้าเกษตรอินทรีย์ในพื้นที่ภาคเหนือตอนบน และเกษตรปลอดภัยในพื้นที่ภาคเหนือตอนล่าง โดยสนับสนุนการทำเกษตรยั่งยืนอย่างครบวงจร เกษตรปลอดภัย เกษตรอินทรีย์ สนับสนุนการรวมกลุ่มและสร้างเครือข่ายเกษตรกรเพื่อพัฒนาทั้งด้านการผลิตและการตลาดอย่างมีประสิทธิภาพ ให้ความรู้กับเกษตรกรในการใช้สารอินทรีย์แทนสารเคมี ใฝ่ระวังผลกระทบจากการใช้สารเคมีที่มีต่อดินและน้ำ ส่งเสริมช่องทางการกระจายผลผลิต สร้างพฤติกรรมและค่านิยมการบริโภคอาหารเพื่อสุขภาพ สนับสนุนการตรวจสอบคุณภาพผลผลิต และการตรวจสอบย้อนกลับอย่างเป็นระบบเพื่อสร้างความมั่นใจให้ผู้บริโภค

๒. สนับสนุนการเชื่อมโยงผลผลิตเกษตรสู่อุตสาหกรรมเกษตรแปรรูปที่มีศักยภาพ ได้แก่ (๑) การแปรรูปพืชผัก ผลไม้ สมุนไพร ในจังหวัดเชียงใหม่ เชียงราย ลำปาง ลำพูน (๒) การแปรรูปข้าว พืชไร่ พืชพลังงาน ในจังหวัดพิจิตร กำแพงเพชร นครสวรรค์ โดยสนับสนุนการพัฒนาสินค้าเกษตรตลอดห่วงโซ่มูลค่า ส่งเสริมการนำนวัตกรรมและเทคโนโลยีมาใช้ในการเพิ่มประสิทธิภาพการผลิต พัฒนาผลิตภัณฑ์ใหม่ที่

ตอบสนองความต้องการของตลาดเฉพาะ และสนับสนุนการนำผลผลิตและวัสดุเหลือใช้ทางการเกษตรจากพืช และสัตว์มาผลิตพลังงานทดแทน

๓. สนับสนุนการผลิตพลังงานทดแทนและผลิตภัณฑ์ชีวภาพ ในจังหวัดนครสวรรค์ กำแพงเพชร โดยสนับสนุนการนำผลผลิตและวัสดุเหลือใช้ทางการเกษตรจากพืชและสัตว์ พัฒนาเป็นพลังงานทดแทน สนับสนุนการพัฒนาและเผยแพร่องค์ความรู้ในการนำพืช/วัสดุชีวภาพ มาใช้ประโยชน์ตลอดห่วงโซ่คุณค่า อาทิ ใช้ประโยชน์ในการเป็นอาหารสัตว์ แปรรูปเพื่อเป็นสินค้า นำกากมาใช้ในการผลิตพลังงานชีวมวล เป็นการเพิ่มมูลค่าผลผลิตการเกษตรที่ได้ประโยชน์สูงสุดและช่วยลดปัญหาสิ่งแวดล้อม

๔. สนับสนุนการวิจัยและพัฒนาทางการเกษตรทั้งระบบ ส่งเสริมการใช้ปัจจัยการผลิตและเทคโนโลยีที่เหมาะสมกับสภาพพื้นที่ รวมทั้งเสริมสร้างความรู้ การให้ข้อมูลเพื่อการตัดสินใจการผลิต แก่เกษตรกร เช่น การโซนนิ่งพื้นที่ปลูกพืช การเกษตรแปลงใหญ่ซึ่งเป็นการบริหารจัดการที่ดินให้เกิดประโยชน์ สอดคล้องกับศักยภาพและให้ผลตอบแทนที่เหมาะสม เพื่อเพิ่มประสิทธิภาพและลดต้นทุนการผลิต

๕. พัฒนาแหล่งน้ำเพื่อการเกษตรอย่างเป็นระบบเครือข่ายที่เชื่อมโยง เพื่อใช้ประโยชน์ได้อย่างเหมาะสมและเต็มประสิทธิภาพ รวมถึงการพัฒนาแหล่งเก็บกักก้นน้ำนอกเขตพื้นที่ชลประทาน เพื่อเพิ่มประสิทธิภาพการกักเก็บน้ำไว้ในพื้นที่เกษตรกรรม แก้ไขปัญหาการขาดแคลนน้ำของเกษตรกร ในพื้นที่นอกเขตชลประทาน

ยุทธศาสตร์ที่ ๔ พัฒนาคุณภาพชีวิตและแก้ไขปัญหาความยากจน พัฒนาระบบดูแลผู้สูงอายุอย่างมีส่วนร่วมของครอบครัวและชุมชน ยกกระดับทักษะฝีมือแรงงานภาคบริการ

แนวทางการพัฒนา

๑. ส่งเสริมการสร้างรายได้และการมีงานทำของผู้สูงอายุและคนยากจน โดยดำเนินการในรูปของกลุ่มอาชีพและกลุ่มวิสาหกิจชุมชน เพื่อให้มีรายได้และได้พัฒนาศักยภาพของตนเองอย่างต่อเนื่อง สามารถพึ่งพาตนเองได้และมีคุณภาพชีวิตดีขึ้น

๒. พัฒนาระบบการดูแลผู้สูงอายุระยะยาวสำหรับผู้สูงอายุที่มีภาวะพึ่งพิง โดยการมีส่วนร่วมของชุมชน เพื่อรองรับการเพิ่มขึ้นของผู้สูงอายุที่ไม่สามารถดูแลตนเองได้ รวมทั้งแก้ปัญหาการขาดแคลนผู้ดูแล ผู้สูงอายุ ตลอดจนสนับสนุนองค์ประกอบโครงสร้างองค์การให้บริการด้านสวัสดิการให้กับผู้สูงอายุและผู้ด้อยโอกาสในชุมชน

๓. พัฒนาแรงงานให้มีความรู้และทักษะในการประกอบอาชีพตรงตามความต้องการของตลาดแรงงาน ควบคู่ไปกับการยกระดับทักษะฝีมือให้สูงขึ้น สอดคล้องกับโครงสร้างการผลิตและบริการ บนฐานความรู้และเศรษฐกิจสร้างสรรค์

๔. สร้างความเข้มแข็งให้กับสถาบันครอบครัวและชุมชน เพื่อให้ชุมชนเข้ามามีบทบาทในการจัดสวัสดิการชุมชนได้อย่างยั่งยืน และเป็นโครงข่ายการคุ้มครองทางสังคมให้กับผู้สูงอายุและผู้ด้อยโอกาสในชุมชน

ยุทธศาสตร์ที่ ๕ อนุรักษ์และฟื้นฟูป่าต้นน้ำให้คงความสมบูรณ์ จัดระบบบริหารจัดการน้ำอย่างเหมาะสม และเชื่อมโยงพื้นที่เกษตรให้ทั่วถึง ป้องกันและแก้ไขปัญหาหมอกควันอย่างยั่งยืน

แนวทางการพัฒนา

๑. ฟื้นฟูและอนุรักษ์ป่าไม้ในพื้นที่ป่าต้นน้ำในพื้นที่ ๘ จังหวัดภาคเหนือตอนบน โดยเฉพาะ จังหวัดน่าน โดยให้ความสำคัญกับการฟื้นฟูป่าต้นน้ำเสื่อมโทรมให้มีความอุดมสมบูรณ์ เพื่อให้เป็นแหล่งดูดซับน้ำฝนและเพิ่มปริมาณน้ำต้นทุนในแต่ละลุ่มน้ำ ควบคู่ไปกับการป้องกันแก้ไขปัญหาการบุกรุกทำลายพื้นที่ป่า ตลอดจนส่งเสริมการปลูกป่าเพื่อเพิ่มพื้นที่ป่าต้นน้ำ

๒. พัฒนาการบริหารจัดการน้ำอย่างเป็นระบบในกลุ่มน้ำหลักของภาค ได้แก่ กลุ่มน้ำปิง วัง ยม และ น่าน และพัฒนาแหล่งกักเก็บน้ำธรรมชาติขนาดใหญ่ที่สำคัญ ได้แก่ บึงบอระเพ็ด จังหวัดนครสวรรค์ บึงสีไฟ จังหวัดพิจิตร และกว๊านพะเยา จังหวัดพะเยา เพื่อรักษาคุณภาพน้ำและเพิ่มประสิทธิภาพการกักเก็บน้ำของ แหล่งน้ำต้นทุน

๓. แก้ไขปัญหาหมอกควันในพื้นที่ภาคเหนือตอนบนและจังหวัดตาก โดยส่งเสริมการปรับเปลี่ยนการทำการเกษตรจากการปลูกพืชเชิงเดี่ยวไปสู่การปลูกพืชในระบบวนเกษตร สนับสนุนการวิจัยและพัฒนาเทคโนโลยีและระบบจัดการพื้นที่เกษตรที่เหมาะสม การส่งเสริมให้เกษตรกรใช้ปุ๋ยชีวภาพทางการเกษตรไปใช้ประโยชน์ เพื่อลดการเผาวัสดุทางการเกษตร และส่งเสริมกระบวนการมีส่วนร่วมของภาครัฐ ภาคเอกชน ประชาชน และองค์กรปกครองส่วนท้องถิ่นในการป้องกันแก้ไขปัญหามอกควัน

๒) แผนพัฒนากลุ่มจังหวัดภาคเหนือตอนล่าง ๒

(จังหวัดกำแพงเพชร จังหวัดนครสวรรค์ จังหวัดพิจิตร และจังหวัดอุทัยธานี)

เป้าหมายการพัฒนา

“ศูนย์กลางสินค้าเกษตรปลอดภัยที่มีนวัตกรรม การท่องเที่ยวธรรมชาติ ประวัติศาสตร์และวัฒนธรรมล้ำค่า ยกระดับคุณภาพชีวิตอย่างมั่นคง มั่งคั่ง ยั่งยืน”

ตำแหน่งการพัฒนา

๑. การยกระดับคุณภาพและมาตรฐานสินค้าเกษตรปลอดภัย อุตสาหกรรมแปรรูป และอุตสาหกรรมฐานชีวภาพ เพิ่มมูลค่าและนวัตกรรมเพื่อตอบสนองความต้องการของผู้บริโภค

๒. การพัฒนาศักยภาพการท่องเที่ยวเชิงธรรมชาติประวัติศาสตร์และวัฒนธรรม ที่ได้มาตรฐานและปลอดภัยเป็นที่ยอมรับของนักท่องเที่ยวในระดับสากล

พันธกิจ (Mission)

๑. พัฒนาการบริหารจัดการน้ำและส่งเสริมระบบการเกษตรอย่างครบวงจรด้วยนวัตกรรมและเทคโนโลยี

๒. พัฒนาอุตสาหกรรมแปรรูป และอุตสาหกรรมฐานชีวภาพให้เติบโตที่เป็นมิตรกับสิ่งแวดล้อม และสร้างขีดความสามารถในการแข่งขัน

๓. พัฒนาแหล่งท่องเที่ยว และการบริการการท่องเที่ยวเชิงสุขภาพ ประวัติศาสตร์ ศิลปวัฒนธรรม และตลาดไมซ์ (MICE) เพื่อให้ได้มาตรฐานและปลอดภัยเป็นที่ยอมรับ

๔. พัฒนาระบบเชื่อมโยงโครงสร้างพื้นฐานและโลจิสติกส์

เป้าประสงค์หลัก (Goal)

๑. ผลผลิตพืชและสัตว์เศรษฐกิจ สินค้าเกษตรปลอดภัยและอินทรีย์ แปรรูปด้วยนวัตกรรม และเทคโนโลยีเพิ่มมูลค่า มีคุณภาพมาตรฐาน และเพิ่มช่องทางการตลาดค้าข้าวและสินค้าเกษตรสู่ตลาดเป้าหมายสากล

๒. สร้างองค์ความรู้ นวัตกรรมและเทคโนโลยี เพื่อพัฒนาอุตสาหกรรมแปรรูป และอุตสาหกรรมฐานชีวภาพ ที่เป็นมิตรกับสิ่งแวดล้อม เพิ่มขีดความสามารถในการแข่งขันให้แก่ผู้ประกอบการและฝีมือแรงงาน ให้มีศักยภาพในการผลิตสินค้าเกษตรแปรรูปและผลิตภัณฑ์ชีวภาพ

๓. เชื่อมโยงการท่องเที่ยวเชิงธรรมชาติ ประวัติศาสตร์ วัฒนธรรม เกษตรสุขภาพ และตลาดไมซ์ (MICE) เพื่อให้ได้มาตรฐานสากลและชุมชนมีส่วนร่วม

๔. ยกระดับโครงสร้างพื้นฐานและโลจิสติกส์

ประเด็นการพัฒนา

ประเด็นการพัฒนาที่ ๑ การส่งเสริมและพัฒนาการบริหารจัดการน้ำ ระบบเกษตรปลอดภัยและอินทรีย์ อุตสาหกรรมแปรรูป และอุตสาหกรรมฐานชีวภาพด้วยแนวทางเกษตรสมัยใหม่

วัตถุประสงค์

๑. เพื่อพัฒนากระบวนการผลิตและแปรรูป สินค้าเกษตรปลอดภัยและอินทรีย์แบบครบวงจรด้วยแนวทางเกษตรสมัยใหม่

๒. เพื่อพัฒนานวัตกรรมเทคโนโลยีชีวภาพที่เป็นมิตรกับสิ่งแวดล้อม และเสริมสร้างศักยภาพในการผลิตสินค้าชีวภาพให้ผู้ประกอบ และฝีมือแรงงาน

เป้าหมายและตัวชี้วัด

๑. จำนวนผลผลิตต่อไร่ของสินค้าเกษตรปลอดภัยและเกษตรแปรรูปได้มาตรฐานเพิ่มขึ้น ไม่น้อยกว่าร้อยละ ๒ ต่อปี

๒. จำนวนเกษตรกรได้รับมาตรฐานเกษตรปลอดภัย เพิ่มขึ้น ไม่น้อยกว่าร้อยละ ๒ ต่อปี

๓. จำนวนพื้นที่ทำการผลิตเกษตรปลอดภัยได้มาตรฐาน เพิ่มขึ้น ไม่น้อยกว่าร้อยละ ๒ ต่อปี

๔. แหล่งน้ำและระบบการบริหารจัดการน้ำได้รับการพัฒนาและแก้ไขปัญหาเพิ่มขึ้น ไม่น้อยกว่า ๒ แห่ง

๕. เส้นทางคมนาคมได้รับการพัฒนา/ปรับปรุง เพิ่มขึ้นไม่น้อยกว่า ๒ เส้นทาง

แนวทางการพัฒนา

๑. พัฒนาโครงสร้างพื้นฐาน แหล่งน้ำ และระบบบริหารจัดการน้ำ เพื่อรองรับการเกษตรอุตสาหกรรมชีวภาพ การขนส่ง ระบบโลจิสติกส์ การค้า การลงทุน และการท่องเที่ยว

๒. พัฒนาระบบการผลิต แปรรูป การตลาด ข้าว/สินค้าเกษตรปลอดภัยและอินทรีย์ได้มาตรฐาน เพื่อมุ่งสู่เกษตรอินทรีย์ตามความเหมาะสมของพื้นที่ (Zoning)

๓. ยกระดับคุณภาพชีวิตบุคลากรด้านการเกษตร

๔. ส่งเสริมและสนับสนุนการใช้นวัตกรรมเพื่อแปรรูปข้าวและสินค้าเกษตรในการยกระดับขีดความสามารถการแข่งขันทางการค้าของกลุ่มจังหวัด

ประเด็นการพัฒนาที่ ๒ การส่งเสริมและพัฒนาศักยภาพทางการท่องเที่ยวเชิงธรรมชาติ ประวัติศาสตร์ และวัฒนธรรม เพื่อยกระดับมาตรฐานสู่สากล

วัตถุประสงค์

๑. เพื่อพัฒนาศักยภาพโครงสร้างพื้นฐาน พัฒนาแหล่งท่องเที่ยวและบริการการท่องเที่ยว

๒. เพื่อเผยแพร่ และประชาสัมพันธ์แหล่งท่องเที่ยวของกลุ่มจังหวัดภาคเหนือตอนกลาง ๒ ให้เป็นที่รู้จัก

เป้าหมายและตัวชี้วัด

๑. จำนวนผู้มาเยี่ยมชมเยือนที่เพิ่มขึ้น (ไม่น้อยกว่าร้อยละ ๒ ต่อปี)

๒. รายได้จากการท่องเที่ยวที่เพิ่มขึ้น (ไม่น้อยกว่าร้อยละ ๒ ต่อปี)

แนวทางการพัฒนา

๑. พัฒนา/ฟื้นฟูแหล่งท่องเที่ยว และเส้นทางเชื่อมต่อการท่องเที่ยว ตามมาตรฐานการท่องเที่ยว

๒. พัฒนาศึกษา บริการ และปัจจัยสนับสนุนการท่องเที่ยวให้ครบถ้วนตามมาตรฐาน

๓. พัฒนาการตลาดและการประชาสัมพันธ์การท่องเที่ยว

๔. พัฒนาผู้ประกอบการและบุคลากรด้านท่องเที่ยว

๓) แผนพัฒนาจังหวัดกำแพงเพชร

เป้าหมายการพัฒนา “แหล่งผลิต แปรรูปสินค้าเกษตรปลอดภัย ฐานผลิตพืชพลังงานทดแทน เมืองท่องเที่ยวมรดกโลก ธรรมชาติและวิถีชุมชน คู่สังคมที่เข้มแข็ง และคุณภาพชีวิตที่ดี”

พันธกิจ (Mission)

๑. ยกระดับการผลิต การแปรรูป การตลาดสินค้าเกษตรปลอดภัย และส่งเสริมการผลิตพืชพลังงานทดแทนอย่างมีประสิทธิภาพ

๒. ส่งเสริมและบริหารจัดการการท่องเที่ยวให้มีคุณภาพตามเกณฑ์มาตรฐานการท่องเที่ยว

๓. พัฒนาคุณภาพชีวิตประชาชน สร้างสังคมที่เข้มแข็ง และบริหารจัดการทรัพยากรธรรมชาติอย่างยั่งยืน

วัตถุประสงค์ (Objective)

๑. เพื่อเพิ่มปริมาณสินค้าเกษตรที่ผ่านการรับรองสินค้าเกษตรปลอดภัย

๒. เพื่อเพิ่มรายได้จากการจำหน่ายสินค้าเกษตรแปรรูป

๓. เพื่อเพิ่มสัดส่วนปริมาณพืชพลังงานต่อสินค้าเกษตรทั้งหมด

๔. เพื่อเพิ่มรายได้จากการท่องเที่ยว และแหล่งท่องเที่ยวได้รับการพัฒนาตามเกณฑ์มาตรฐานการท่องเที่ยว

๕. เพื่อให้ประชาชนมีระดับคุณภาพชีวิตสูงขึ้น มีความปลอดภัยในชีวิตและทรัพย์สิน และมีการบริหารจัดการสิ่งแวดล้อมอย่างยั่งยืน

ประเด็นการพัฒนา

๑. พัฒนาระบบการผลิตสินค้าเกษตรปลอดภัย และส่งเสริมการผลิตพืชพลังงานทดแทนอย่างมีประสิทธิภาพ

๒. พัฒนาและส่งเสริมแหล่งท่องเที่ยวมรดกโลก ธรรมชาติและวิถีชุมชนให้มีศักยภาพอย่างยั่งยืน

๓. พัฒนาคุณภาพชีวิต ความมั่นคงทางสังคม ความปลอดภัยในชีวิตและทรัพย์สินและสิ่งแวดล้อมอย่างยั่งยืน

๓.๑ วัตถุประสงค์เชิงยุทธศาสตร์ แนวทางการพัฒนา แผนงาน ตัวชี้วัด และค่าเป้าหมาย

ประเด็นการพัฒนาที่ ๑ พัฒนาระบบการผลิตสินค้าเกษตรปลอดภัย และส่งเสริมการผลิตพืชพลังงานทดแทนอย่างมีประสิทธิภาพ

วัตถุประสงค์เชิงยุทธศาสตร์ ๑ การพัฒนาประสิทธิภาพการผลิต การแปรรูป และการตลาดสินค้าเกษตรปลอดภัยได้รับการส่งเสริมพัฒนาอย่างต่อเนื่อง

วัตถุประสงค์เชิงยุทธศาสตร์ ๒ การส่งเสริมประสิทธิภาพการผลิตพืชพลังงานได้รับการพัฒนาอย่างต่อเนื่อง

แนวทางการพัฒนา

(๑) พัฒนาศักยภาพและปัจจัยพื้นฐานการผลิตสินค้าเกษตรปลอดภัย โดยสนับสนุนการทำเกษตรอย่างยั่งยืนครบวงจร เกษตรปลอดภัย สนับสนุนการรวมกลุ่มและสร้างเครือข่ายเกษตรกร เพื่อพัฒนาทั้งทางด้านการผลิตและการตลาดอย่างมีประสิทธิภาพ การให้ความรู้กับเกษตรกรในการใช้เทคโนโลยีในการเพิ่มผลผลิต การใช้สารชีวภัณฑ์กำจัดศัตรูพืช และส่งเสริมช่องทางการตลาดและการกระจายผลผลิต

(๒) สนับสนุนการเชื่อมโยงผลผลิตเกษตรสู่อุตสาหกรรมเกษตรแปรรูป ได้แก่ ข้าว พืชไร่ และพืชพลังงาน

(๓) สนับสนุนการผลิตพลังงานทดแทน โดยสนับสนุนการนำผลผลิตและวัสดุเหลือใช้ทางการเกษตรจากพืชและสัตว์พัฒนาเป็นพลังงานทดแทน และผลิตเป็นพลังงานชีวมวล

(๔) สนับสนุนการนำนวัตกรรมและเทคโนโลยีมาใช้ในการเพิ่มประสิทธิภาพ และแปรรูปผลผลิต

(๕) พัฒนาแหล่งน้ำเพื่อการเกษตรอย่างเป็นระบบ รวมทั้งการพัฒนาแหล่งกักเก็บน้ำนอกเขตพื้นที่ชลประทาน

ประเด็นการพัฒนาที่ ๒ พัฒนาและส่งเสริมแหล่งท่องเที่ยวมรดกโลก ธรรมชาติและวิถีชุมชนให้มีศักยภาพอย่างยั่งยืน

วัตถุประสงค์เชิงยุทธศาสตร์ ๓ แหล่งท่องเที่ยวมรดกโลกและแหล่งท่องเที่ยวที่มีศักยภาพได้รับการพัฒนาและส่งเสริมอย่างมีประสิทธิภาพ

แนวทางการพัฒนา

- (๑) พัฒนาคุณภาพแหล่งท่องเที่ยวมรดกโลก และแหล่งท่องเที่ยวที่มีศักยภาพ โดยการปรับปรุงโครงสร้างพื้นฐาน และสิ่งอำนวยความสะดวกที่มีมาตรฐาน
- (๒) สนับสนุนการท่องเที่ยววิถีชุมชน เพื่อฟื้นฟูสืบสานวัฒนธรรมและภูมิปัญญาท้องถิ่นและนำมาประยุกต์สร้างสรรค์สินค้า และบริการท่องเที่ยวที่มีอัตลักษณ์เพื่อสร้างมูลค่าเพิ่ม
- (๓) สนับสนุนการเชื่อมโยงเส้นทางท่องเที่ยวมรดกโลกและแหล่งท่องเที่ยวอื่นที่มีศักยภาพและส่งเสริมกิจกรรมท่องเที่ยวแนวใหม่เพื่อสร้างรายได้ตลอดปี
- (๔) เสริมสร้างความเข้มแข็งของบุคลากรทางการท่องเที่ยวและพัฒนาขีดความสามารถของผู้ประกอบการในการบริการแก่นักท่องเที่ยว
- (๕) พัฒนาการตลาด การประชาสัมพันธ์ และนวัตกรรมการท่องเที่ยว
- (๖) พัฒนาผลิตภัณฑ์และกิจกรรมทางการท่องเที่ยวใหม่ของจังหวัด

ประเด็นการพัฒนาที่ ๓ พัฒนาคุณภาพชีวิต ความมั่นคงทางสังคม ความปลอดภัยในชีวิตและทรัพย์สิน และสิ่งแวดล้อมอย่างยั่งยืน

วัตถุประสงค์เชิงยุทธศาสตร์ ๔ ประชาชนมีคุณภาพชีวิตที่ดี สังคมมีความมั่นคงและสิ่งแวดล้อมได้รับการจัดการอย่างยั่งยืน

แนวทางการพัฒนา

- (๑) พัฒนาโครงสร้างพื้นฐาน นวัตกรรมดิจิทัล และเส้นทางคมนาคมเพื่อรองรับการขยายตัวของชุมชนและเศรษฐกิจ
- (๒) พัฒนาศักยภาพและเสริมสร้างความเข้มแข็งของคน ชุมชนและสถาบันครอบครัว เพื่อลดความเหลื่อมล้ำ และสร้างโอกาสทางเศรษฐกิจและสังคม ภายใต้หลักศาสนา วัฒนธรรม และปรัชญาของเศรษฐกิจพอเพียง
- (๓) เสริมสร้างให้ประชาชนมีสุขภาพดีโดยเน้นการปรับเปลี่ยนพฤติกรรมทางสุขภาพ และลดปัจจัยเสี่ยงด้านสุขภาพ
- (๔) ส่งเสริมให้ประชาชนมีกิจกรรมทางสุขภาพที่เหมาะสมกับวัย และสนับสนุนให้มีการบริหารจัดการพื้นที่สาธารณะ สิ่งอำนวยความสะดวกเพื่อการออกกำลังกาย และการเล่นกีฬา
- (๕) ยกกระดับคุณภาพการศึกษาและการเรียนรู้ โดยเน้นการพัฒนาคุณภาพการศึกษาขั้นพื้นฐาน
- (๖) รักษาและฟื้นฟูฐานทรัพยากรธรรมชาติและสิ่งแวดล้อม โดยการฟื้นฟูป่าต้นน้ำที่เสื่อมโทรมควบคู่ไปกับการป้องกันแก้ไขปัญหาการบุกรุกทำลายพื้นที่ป่า การบริหารจัดการสิ่งแวดล้อมและลดมลพิษให้มีคุณภาพดีขึ้น ตลอดจนการบริหารจัดการเพื่อลดความเสี่ยงด้านภัยพิบัติทางธรรมชาติ

(๔) ยุทธศาสตร์องค์การบริหารส่วนจังหวัดกำแพงเพชร

วิสัยทัศน์ “ท้องถิ่นน่าอยู่ คุ้มครองปลอดภัย และท่องเที่ยวเชิงสร้างสรรค์”

พันธกิจ

๑. การพัฒนาปรับปรุงโครงสร้างพื้นฐานที่จำเป็นและเหมาะสมภายใต้ภารกิจรับผิดชอบ

๒. การส่งเสริมสนับสนุนด้านการศึกษา ศาสนาวัฒนธรรม จารีตประเพณี ภูมิปัญญาท้องถิ่นและ
สาธารณสุขเพื่อพัฒนาคุณภาพชีวิตของประชาชน

๓. การส่งเสริมสนับสนุนพลังงานทดแทน การอนุรักษ์ รักษา บำรุง พื้นฟูทรัพยากรธรรมชาติและ
สิ่งแวดล้อมบนพื้นฐานของการมีส่วนร่วมของประชาชน

๔. การส่งเสริมพัฒนาแหล่งท่องเที่ยว

๕. การส่งเสริมสนับสนุนการสร้างอาชีพเพิ่มรายได้แบบยั่งยืนบนพื้นฐานเศรษฐกิจพอเพียง

๖. การบริหารจัดการองค์กรตามหลักธรรมาภิบาล

เป้าประสงค์

๑. ท้องถิ่นมีโครงสร้างพื้นฐานที่มีศักยภาพและรองรับการพัฒนาในอนาคต

๒. สถานศึกษา ศาสนา ศิลปวัฒนธรรมและภูมิปัญญาท้องถิ่นได้รับการสนับสนุนอนุรักษ์สืบสานและ
นำมาใช้ได้อย่างเหมาะสม

๓. ประชาชนมีรายได้พอเพียงและเกิดการผลิตสินค้าเกษตรปลอดภัยที่ได้รับการยอมรับ

๔. ประชาชนมีสุขภาพอนามัยและคุณภาพชีวิตที่ดีอย่างยั่งยืน

๕. พลังงานทดแทนจากธรรมชาติ สิ่งแวดล้อมและทรัพยากรธรรมชาติมีความสมดุลและยั่งยืน

๖. การท่องเที่ยวได้รับการยกระดับและพัฒนาสู่ระดับชาติและระดับสากล

๗. การบริหารจัดการตามหลักธรรมาภิบาลมีประสิทธิภาพ

ประเด็นยุทธศาสตร์

๑. การพัฒนาด้านโครงสร้างพื้นฐาน

๒. การส่งเสริมการศึกษา ศาสนา ศิลปวัฒนธรรม และภูมิปัญญาท้องถิ่น

๓. การส่งเสริมเศรษฐกิจพอเพียงและพัฒนาเกษตรปลอดภัย

๔. การส่งเสริมสุขภาพอนามัยคุณภาพชีวิตของประชาชนและสังคมที่เข้มแข็ง

๕. การส่งเสริมพลังงานทดแทน การจัดการทรัพยากรธรรมชาติและสิ่งแวดล้อมอย่างยั่งยืน

๖. การยกระดับคุณภาพแหล่งท่องเที่ยวและส่งเสริมการท่องเที่ยว

๗. การพัฒนาการบริหารจัดการองค์กรปกครองส่วนท้องถิ่นให้มีประสิทธิภาพและธรรมาภิบาล

(๕) ยุทธศาสตร์การพัฒนาขององค์กรปกครองส่วนท้องถิ่นในเขตจังหวัด

กำแพงเพชร

วิสัยทัศน์ “ท้องถิ่นน่าอยู่ เขตธรรมาภิบาล พลังงานทดแทน เกษตรปลอดภัย เมืองท่องเที่ยวมรดก
โลก”

พันธกิจ

๑. การพัฒนาปรับปรุงโครงสร้างพื้นฐานที่จำเป็นและเหมาะสมภายใต้ภารกิจรับผิดชอบ

๒. การส่งเสริมสนับสนุนด้านการศึกษา ศาสนาวัฒนธรรม จารีตประเพณี ภูมิปัญญาท้องถิ่นและ
สาธารณสุขเพื่อพัฒนาคุณภาพชีวิตของประชาชน

๓. การส่งเสริมสนับสนุนพลังงานทดแทน การอนุรักษ์ รักษา บำรุง พื้นฟูทรัพยากรธรรมชาติและ
สิ่งแวดล้อมบนพื้นฐานของการมีส่วนร่วมของประชาชน

๔. การส่งเสริมพัฒนาแหล่งท่องเที่ยว

๕. การส่งเสริมสนับสนุนการสร้างอาชีพเพิ่มรายได้แบบยั่งยืนบนพื้นฐานเศรษฐกิจพอเพียง

๖. การบริหารจัดการองค์กรตามหลักธรรมาภิบาล

เป้าประสงค์

๑. ท้องถิ่นมีโครงสร้างพื้นฐานและผังเมืองที่มีศักยภาพและรองรับการพัฒนาในอนาคต
๒. สถานศึกษาศาสนา ศิลปวัฒนธรรมและภูมิปัญญาท้องถิ่นได้รับการสนับสนุนอนุรักษ์สืบสานและนำมาใช้ได้อย่างเหมาะสม
๓. ประชาชนมีรายได้พอเพียงและเกิดการผลิตสินค้าเกษตรปลอดภัยที่ได้รับการยอมรับ
๔. ประชาชนมีสุขภาพอนามัยและคุณภาพชีวิตที่ดีอย่างยั่งยืน
๕. พลังงานทดแทนจากธรรมชาติ สิ่งแวดล้อมและทรัพยากรธรรมชาติมีความสมดุลและยั่งยืน
๖. การท่องเที่ยวได้รับการยกระดับและพัฒนาสู่ระดับชาติและระดับสากล
๗. การบริหารจัดการตามหลักธรรมาภิบาลมีประสิทธิภาพ

ประเด็นยุทธศาสตร์

๑. การจัดวางผังเมืองและพัฒนาด้านโครงสร้างพื้นฐาน
๒. การส่งเสริมการศึกษา ศาสนา ศิลปวัฒนธรรม และภูมิปัญญาท้องถิ่น
๓. การส่งเสริมเศรษฐกิจพอเพียงและพัฒนาเกษตรปลอดภัย
๔. การส่งเสริมสุขภาพอนามัยคุณภาพชีวิตของประชาชนและสังคมที่เข้มแข็ง
๕. การส่งเสริมพลังงานทดแทน การจัดการทรัพยากรธรรมชาติและสิ่งแวดล้อมอย่างยั่งยืน
๖. การยกระดับคุณภาพแหล่งท่องเที่ยวและส่งเสริมการท่องเที่ยว
๗. การพัฒนาการบริหารจัดการองค์กรปกครองส่วนท้องถิ่นให้มีประสิทธิภาพและธรรมาภิบาล

(๖) ยุทธศาสตร์การพัฒนาขององค์การบริหารส่วนตำบลคุดบ้านโอง

๒.๑ วิสัยทัศน์องค์การบริหารส่วนตำบลคุดบ้านโอง

“เกษตรปลอดภัย เศรษฐกิจมั่นคง ส่งเสริมวัฒนธรรมประเพณีไทย การศึกษาก้าวไกลสู่ระดับสากล”

๒.๒ ยุทธศาสตร์

ยุทธศาสตร์ขององค์การบริหารส่วนตำบลคุดบ้านโอง โดยองค์การบริหารส่วนตำบลคุดบ้านโอง ได้กำหนดยุทธศาสตร์การพัฒนา ดังต่อไปนี้

ยุทธศาสตร์ที่ ๑ การจัดวางผังเมืองและพัฒนาด้านโครงสร้างพื้นฐาน

ยุทธศาสตร์ที่ ๒ การส่งเสริมการศึกษา ศาสนา ศิลปวัฒนธรรม และภูมิปัญญาท้องถิ่น

ยุทธศาสตร์ที่ ๓ การส่งเสริมเศรษฐกิจพอเพียงและพัฒนาเกษตรปลอดภัย

ยุทธศาสตร์ที่ ๔ การส่งเสริมสุขภาพอนามัยคุณภาพชีวิตของประชาชนและสังคมที่เข้มแข็ง

ยุทธศาสตร์ที่ ๕ การส่งเสริมพลังงานทดแทน การจัดการทรัพยากรธรรมชาติและสิ่งแวดล้อมอย่างยั่งยืน

ยุทธศาสตร์ที่ ๖ การยกระดับคุณภาพแหล่งท่องเที่ยวและส่งเสริมการท่องเที่ยว

ยุทธศาสตร์ที่ ๗ การพัฒนาการบริหารจัดการองค์กรปกครองส่วนท้องถิ่นให้มีประสิทธิภาพและธรรมาภิบาล

๒.๓ เป้าประสงค์

๑. พัฒนาโครงสร้างพื้นฐาน ระบบสาธารณูปโภค สาธารณูปการให้ได้มาตรฐาน ครอบคลุมทั่วถึง เพียงพอต่อความต้องการของประชาชน

๒. เพื่อยกระดับคุณภาพการศึกษาของประชาชนทุกระดับอย่างทั่วถึง ซึ่งจะเป็นการรองรับการเข้าสู่ประชาคมอาเซียน

๓. เพื่อส่งเสริมและปลูกฝังให้ประชาชนมีคุณธรรม จริยธรรม มีความตระหนักในบทบาทหน้าที่ของพลเมืองดี และอนุรักษ์สืบสานศิลปวัฒนธรรม ประเพณี ภูมิปัญญาท้องถิ่นให้คงอยู่สืบไป

๔. ประชาชนได้รับการส่งเสริมอาชีพ ยึดหลักปรัชญาเศรษฐกิจพอเพียงในการดำรงชีวิต รวมทั้งส่งเสริมด้านการเกษตร

๕. ประชาชนมีคุณภาพชีวิตที่ดี ได้รับการดูแลด้านสุขภาพอนามัยและการบริการด้านสวัสดิการสังคมอย่างทั่วถึง ชุมชนเข้มแข็ง ตลอดจนมีความปลอดภัยในชีวิตและทรัพย์สิน

๖. เพื่อพัฒนาทรัพยากรธรรมชาติและสิ่งแวดล้อมให้เกิดความยั่งยืน และได้รับการอนุรักษ์ฟื้นฟูอย่างต่อเนื่องและพัฒนาปรับปรุงเพื่อยกระดับแหล่งท่องเที่ยวทางธรรมชาติ

๗. เพื่อพัฒนาประสิทธิภาพการบริหารจัดการ พัฒนาสมรรถนะบุคลากรเพื่อพัฒนาองค์กร มีการบริหารงานตามหลักธรรมาภิบาล ส่งเสริมสนับสนุนเครือข่ายทุกภาคส่วนให้เกิดความเข้มแข็งและการมีส่วนร่วมในการปฏิบัติงาน

๒.๔ ตัวชี้วัด

ยุทธศาสตร์การพัฒนา	ตัวชี้วัด
<p>ยุทธศาสตร์ที่ ๑ การจัดวางผังเมืองและพัฒนาด้านโครงสร้างพื้นฐาน</p>	<p>๑. จำนวนระยะทางโครงสร้างพื้นฐานที่ได้รับการก่อสร้าง ปรับปรุง ซ่อมแซม บำรุงรักษาที่ได้มาตรฐานเพิ่มขึ้น ๒. ร้อยละของความพึงพอใจของผู้ใช้บริการ/ผู้ได้รับประโยชน์ ๓. จำนวนโครงการ/กิจกรรมที่ดำเนินการ</p>
<p>ยุทธศาสตร์ที่ ๒ การส่งเสริมการศึกษา ศาสนา ศิลปวัฒนธรรม และภูมิปัญญาท้องถิ่น</p>	<p>๑. ร้อยละของเด็ก , นักเรียนมีสุขภาพอนามัยที่ดี มีน้ำหนัก ส่วนสูงเป็นไปตามเกณฑ์ ๒. ร้อยละของเด็ก , นักเรียนที่ได้รับอาหารเสริม (นม)/อาหาร กลางวันทุกวัน ๓. ร้อยละของผู้เข้าร่วมโครงการมีความพึงพอใจ ในการจัดกิจกรรม ๔. ร้อยละของครูที่ได้รับการพัฒนาและเพิ่มประสิทธิภาพ ในการปฏิบัติงาน ๕. ร้อยละของเด็กที่มีพัฒนาการเป็นไปตามเกณฑ์</p>
<p>ยุทธศาสตร์ที่ ๓ การส่งเสริมเศรษฐกิจพอเพียงและพัฒนาเกษตรปลอดภัย</p>	<p>๑. ร้อยละของผู้เข้าร่วมโครงการที่ได้รับความรู้เพิ่มขึ้น ๒. ร้อยละของความพึงพอใจของผู้เข้าร่วมโครงการ ๓. ร้อยละของความพึงพอใจของผู้ใช้บริการ</p>
<p>ยุทธศาสตร์ที่ ๔ การส่งเสริมสุขภาพอนามัยคุณภาพชีวิตของประชาชนและ สังคมที่เข้มแข็ง</p>	<p>๑. ร้อยละของผู้เข้าร่วมประชุมตามสัดส่วนการประชุม ประชาคมท้องถิ่น ๒. ร้อยละของจำนวนครัวเรือนที่จัดเก็บ (เฉพาะผู้ที่อาศัย อยู่จริง ณ วันสำรวจ) ๓. ร้อยละของผู้เข้าร่วมโครงการที่ได้รับความรู้เพิ่มขึ้น ๔. ร้อยละของความพึงพอใจของผู้ได้รับประโยชน์/ใช้บริการ ๕. ร้อยละของความพึงพอใจของผู้เข้าร่วมโครงการ ๖. ร้อยละของผู้เข้าร่วมโครงการมีความพึงพอใจ ในการจัดกิจกรรม ๗. ร้อยละของจำนวนผู้สูงอายุ คนพิการ ผู้ป่วยเอดส์ ที่มีสิทธิ และขึ้นทะเบียนไว้กับองค์การบริหารส่วนตำบลได้รับเงิน เบี้ยยังชีพ</p>
<p>ยุทธศาสตร์ที่ ๕ การส่งเสริมพลังงานทดแทน การจัดการทรัพยากรธรรมชาติ และสิ่งแวดล้อมอย่างยั่งยืน</p>	<p>๑. ร้อยละของผู้เข้าร่วมโครงการที่ได้รับความรู้เพิ่มขึ้น ๒. จำนวนโครงการ/กิจกรรมที่ส่งเสริมอนุรักษ์ พื้นฟู การจัดการทรัพยากรธรรมชาติและสิ่งแวดล้อม</p>
<p>ยุทธศาสตร์ที่ ๖ การยกระดับคุณภาพแหล่งท่องเที่ยวและส่งเสริม การท่องเที่ยว</p>	<p>จำนวนสถานที่ที่ได้รับการพัฒนาปรับปรุง พื้นฟูเพื่อยกระดับ ให้เป็นแหล่งท่องเที่ยวทางธรรมชาติ</p>
<p>ยุทธศาสตร์ที่ ๗ การพัฒนาการบริหารจัดการองค์กรปกครองส่วนท้องถิ่น ให้มีประสิทธิภาพและธรรมาภิบาล</p>	<p>๑. ร้อยละของผู้เข้าร่วมโครงการที่ได้รับความรู้เพิ่มขึ้น ๒. การบริหารจัดการขององค์การบริหารส่วนตำบลมีผลการ ปฏิบัติงานที่มีประสิทธิภาพร้อยละ ๖๐ ขึ้นไป ๓. ร้อยละของประชาชนที่มีสิทธิมาใช้สิทธิเลือกตั้ง ๔. ร้อยละของความพึงพอใจในการปฏิบัติงานขององค์การบริหาร ส่วนตำบลคุยบ้านไธสง ๕. ร้อยละของความพึงพอใจของผู้ใช้บริการ/ผู้ได้รับประโยชน์</p>

๒.๕ ค่าเป้าหมาย

๒.๕.๑ ยุทธศาสตร์ที่ ๑ การจัดวางผังเมืองและพัฒนาด้านโครงสร้างพื้นฐาน

ตัวชี้วัด	ค่าเป้าหมาย				
	พ.ศ. ๒๕๖๖	พ.ศ. ๒๕๖๗	พ.ศ. ๒๕๖๘	พ.ศ. ๒๕๖๙	พ.ศ. ๒๕๗๐
๑. จำนวนโครงสร้างพื้นฐานที่ได้รับการก่อสร้าง ปรับปรุง ซ่อมแซม บำรุงรักษาที่ได้มาตรฐานเพิ่มขึ้น (หมู่บ้าน/แห่ง)	๔ หมู่บ้าน	๕ หมู่บ้าน	๖ หมู่บ้าน	๗ หมู่บ้าน	๘ หมู่บ้าน
๒. ร้อยละของความพึงพอใจของผู้ใช้บริการ/ผู้ได้รับประโยชน์	๘๐	๘๕	๙๐	๙๕	๑๐๐
๓. ร้อยละจำนวนโครงการ/กิจกรรมที่ดำเนินการ	๘๐	๘๕	๙๐	๙๕	๑๐๐

๒.๕.๒ ยุทธศาสตร์ที่ ๒ การส่งเสริมการศึกษา ศาสนา ศิลปวัฒนธรรม และภูมิปัญญาท้องถิ่น

ตัวชี้วัด	ค่าเป้าหมาย				
	พ.ศ. ๒๕๖๖	พ.ศ. ๒๕๖๗	พ.ศ. ๒๕๖๘	พ.ศ. ๒๕๖๙	พ.ศ. ๒๕๗๐
๑. ร้อยละของเด็ก , นักเรียน มีสุขภาพอนามัยที่ดี มีน้ำหนักส่วนสูงเป็นไปตามเกณฑ์	๑๐๐	๑๐๐	๑๐๐	๑๐๐	๑๐๐
๒. ร้อยละของเด็ก , นักเรียน ที่ได้รับอาหารเสริม (นม)/อาหารกลางวันทุกวัน	๑๐๐	๑๐๐	๑๐๐	๑๐๐	๑๐๐
๓. ร้อยละของผู้เข้าร่วมโครงการ มีความพึงพอใจในการจัดกิจกรรม	๘๐	๘๕	๙๐	๙๕	๑๐๐
๔. ร้อยละของครูที่ได้รับการพัฒนา และเพิ่มประสิทธิภาพในการปฏิบัติงาน	๘๐	๘๕	๙๐	๙๕	๑๐๐
๕. ร้อยละของเด็กที่มีพัฒนาการเป็นไปตามเกณฑ์	๘๐	๘๕	๙๐	๙๕	๑๐๐

๒.๕.๓ ยุทธศาสตร์ที่ ๓ การส่งเสริมเศรษฐกิจพอเพียงและพัฒนาเกษตรปลอดภัย

ตัวชี้วัด	ค่าเป้าหมาย				
	พ.ศ. ๒๕๖๖	พ.ศ. ๒๕๖๗	พ.ศ. ๒๕๖๘	พ.ศ. ๒๕๖๙	พ.ศ. ๒๕๗๐
๑. ร้อยละของผู้เข้าร่วมโครงการ ที่ได้รับความรู้เพิ่มขึ้น	๘๐	๘๕	๙๐	๙๕	๑๐๐
๒. ร้อยละของความพึงพอใจของผู้เข้าร่วมโครงการ	๘๐	๘๕	๙๐	๙๕	๑๐๐
๓. ร้อยละของความพึงพอใจของผู้ใช้บริการ	๘๐	๘๕	๙๐	๙๕	๑๐๐

๒.๕.๔ ยุทธศาสตร์ที่ ๔ การส่งเสริมสุขภาพอนามัยคุณภาพชีวิตของประชาชนและสังคม
ที่เข้มแข็ง

ตัวชี้วัด	ค่าเป้าหมาย				
	พ.ศ. ๒๕๖๖	พ.ศ. ๒๕๖๗	พ.ศ. ๒๕๖๘	พ.ศ. ๒๕๖๙	พ.ศ. ๒๕๗๐
๑. ร้อยละของผู้เข้าร่วมประชุมตามสัดส่วนการประชุมประชาคมท้องถิ่น	๘๐	๘๕	๙๐	๙๕	๑๐๐
๒. ร้อยละของจำนวนครัวเรือนที่จัดเก็บ (เฉพาะผู้ที่อาศัยอยู่จริง ณ วันสำรวจ)	๘๐	๘๐	๘๐	๘๐	๘๐
๓. ร้อยละของผู้เข้าร่วมโครงการที่ได้รับความรู้เพิ่มขึ้น	๘๐	๘๕	๙๐	๙๕	๑๐๐
๔. ร้อยละของความพึงพอใจของผู้ได้รับประโยชน์/ใช้บริการ	๘๐	๘๕	๙๐	๙๕	๑๐๐
๕. ร้อยละของความพึงพอใจของผู้เข้าร่วมโครงการ	๘๐	๘๕	๙๐	๙๕	๑๐๐
๖. ร้อยละของผู้เข้าร่วมโครงการมีความพึงพอใจในการจัดกิจกรรม	๘๐	๘๕	๙๐	๙๕	๑๐๐
๗. ร้อยละของจำนวนผู้สูงอายุ คนพิการ ผู้ป่วยเอดส์ ที่มีสิทธิ์และขึ้นทะเบียนไว้กับองค์การบริหารส่วนตำบลได้รับเงินเบี้ยยังชีพ	๑๐๐	๑๐๐	๑๐๐	๑๐๐	๑๐๐

๒.๕.๕ ยุทธศาสตร์ที่ ๕ การส่งเสริมพลังงานทดแทน การจัดการทรัพยากรธรรมชาติและสิ่งแวดล้อมอย่างยั่งยืน

ตัวชี้วัด	ค่าเป้าหมาย				
	พ.ศ. ๒๕๖๖	พ.ศ. ๒๕๖๗	พ.ศ. ๒๕๖๘	พ.ศ. ๒๕๖๙	พ.ศ. ๒๕๗๐
๑. ร้อยละของผู้เข้าร่วมโครงการที่ได้รับความรู้เพิ่มขึ้น	๘๐	๘๕	๙๐	๙๕	๑๐๐
๒. จำนวนโครงการ/กิจกรรมที่ส่งเสริมอนุรักษ์ ฟื้นฟู การจัดการทรัพยากรธรรมชาติและสิ่งแวดล้อม	๑	๑	๑	๑	๑

๒.๕.๖ ยุทธศาสตร์ที่ ๖ การยกระดับคุณภาพแหล่งท่องเที่ยวและส่งเสริมการท่องเที่ยว

ตัวชี้วัด	ค่าเป้าหมาย				
	พ.ศ. ๒๕๖๖	พ.ศ. ๒๕๖๗	พ.ศ. ๒๕๖๘	พ.ศ. ๒๕๖๙	พ.ศ. ๒๕๗๐
จำนวนสถานที่ที่ได้รับการพัฒนาปรับปรุง ฟื้นฟูเพื่อยกระดับให้เป็นแหล่งท่องเที่ยวทางธรรมชาติ	-	-	-	๑	๑

๒.๕.๗ ยุทธศาสตร์ที่ ๗ การพัฒนาการบริหารจัดการองค์กรปกครองส่วนท้องถิ่นให้มี
ประสิทธิภาพและธรรมาภิบาล

ตัวชี้วัด	ค่าเป้าหมาย				
	พ.ศ. ๒๕๖๖	พ.ศ. ๒๕๖๗	พ.ศ. ๒๕๖๘	พ.ศ. ๒๕๖๙	พ.ศ. ๒๕๗๐
๑. ร้อยละของผู้เข้าร่วมโครงการ ที่ได้รับความรู้เพิ่มขึ้น	๘๐	๘๕	๙๐	๙๕	๑๐๐
๒. การบริหารจัดการขององค์กร บริหารส่วนตำบลมีผลการปฏิบัติงาน ที่มีประสิทธิภาพร้อยละ ๖๐ ขึ้นไป	๘๐	๘๕	๙๐	๙๕	๑๐๐
๓. ร้อยละของประชาชนที่มีสิทธิมาใช้ สิทธิเลือกตั้ง	๘๐	๘๕	๙๐	๙๕	๑๐๐
๔. ร้อยละของความพึงพอใจในการ ปฏิบัติงานขององค์กรบริหาร ส่วนตำบลคุยบ้านโอง	๘๐	๘๕	๙๐	๙๕	๑๐๐
๕. ร้อยละของความพึงพอใจของ ผู้ใช้บริการ/ผู้ได้รับประโยชน์	๘๐	๘๕	๙๐	๙๕	๑๐๐

๒.๖ กลยุทธ์

๑. พัฒนาโครงสร้างพื้นฐาน และระบบสาธารณสุขปโภค สาธารณูปการ
๒. พัฒนาส่งเสริมด้านการศึกษา ศาสนา ศิลปวัฒนธรรม ประเพณี ภูมิปัญญาท้องถิ่นและส่งเสริม
การกีฬาให้แก่เด็ก เยาวชน และประชาชนทั่วไป
๓. พัฒนาด้านเศรษฐกิจ การส่งเสริมอาชีพ ตลอดจนผลผลิตทางการเกษตร
๔. ส่งเสริมและสนับสนุนการสาธารณสุข การป้องกันและควบคุมโรคติดต่อ
๕. พัฒนาด้านสังคม ส่งเสริมคุณภาพชีวิต ส่งเสริมการมีส่วนร่วมของประชาชน จัดระเบียบชุมชน
และรักษาความสงบเรียบร้อย
๖. ส่งเสริมการอนุรักษ์ ฟื้นฟู บำรุงรักษาทรัพยากรธรรมชาติและสิ่งแวดล้อมและพัฒนา
แหล่งท่องเที่ยว
๗. พัฒนาศักยภาพบุคลากร ระบบบริหารจัดการ ให้มีประสิทธิภาพและประสิทธิผลภายใต้
การมีส่วนร่วมของทุกภาคส่วน

๒.๗ จุดยืนทางยุทธศาสตร์

การกำหนดจุดยืนทางด้านยุทธศาสตร์ (Strategic Position) ขององค์กรบริหารส่วนตำบล
คุยบ้านโองกำหนดขึ้นเพื่อให้แสดงถึงปัจจัยแห่งความสำเร็จของการบริหารงานขององค์กร ซึ่งการกำหนด
ประเด็นยุทธศาสตร์การพัฒนาที่ชัดเจนจะเป็นการเตรียมการพัฒนา เป็นการนำภูมิคุ้มกันที่มีอยู่ พร้อมทั้ง
เร่งสร้างภูมิคุ้มกันในท้องถิ่นให้เข้มแข็งขึ้น เพื่อเตรียมความพร้อมคน สังคม และระบบเศรษฐกิจของชุมชน
ให้สามารถปรับตัวรองรับผลกระทบจากการสภาวะการณที่เปลี่ยนแปลงได้อย่างเหมาะสม โดยให้ความสำคัญ
กับการพัฒนาโครงสร้างพื้นฐาน ระบบสาธารณสุขปโภค สาธารณูปการ การพัฒนาการศึกษา เศรษฐกิจ
ภายในตำบลเพื่อเป็นฐานรากในการพัฒนาเสริมสร้างความเข้มแข็งของกลุ่มอาชีพ ภาคการเกษตร ขณะเดียวกัน
จำเป็นต้องปรับตัวในการเชื่อมโยงกับระบบเศรษฐกิจในระดับจังหวัด ภูมิภาคและระดับประเทศ การเตรียม
ความพร้อมก้าวสู่ประชาคมอาเซียน การเตรียมความพร้อมด้านโครงสร้างพื้นฐานระบบคมนาคมขนส่งที่ต้อง
ก้าวไปพร้อมกับการยกระดับคุณภาพคน การเสริมสร้างองค์ความรู้ การพัฒนาเทคโนโลยีนวัตกรรมและ

ความคิดสร้างสรรค์ ให้เป็นพลังขับเคลื่อนการพัฒนาเศรษฐกิจและสังคมของตำบล นอกจากนี้ ยังจำเป็นต้องมีการบริหารจัดการองค์กร เพื่อมุ่งผลสัมฤทธิ์ในการบริหารจัดการองค์กรตามหลักธรรมาภิบาล การให้ความเป็นธรรมในสังคม และการพัฒนาการบริหารราชการเพื่อให้เกิดประโยชน์สุขแก่ประชาชนและเป็นไปตามหลักการบริหารกิจการบ้านเมืองที่ดี รวมทั้งการส่งเสริมการมีส่วนร่วมของประชาชน ในการตรวจสอบการบริหารงานขององค์กร

เพื่อให้การบริการสาธารณะแก่ประชาชนในตำบล เกิดประสิทธิภาพและมีประสิทธิผลสามารถแก้ไขปัญหา พัฒนาท้องถิ่น ตลอดจนตอบสนองความต้องการของประชาชนได้อย่างแท้จริง เพื่อให้ทันต่อการเปลี่ยนแปลงของสภาพเศรษฐกิจ สังคม ภูมิประเทศ ภูมิอากาศ นโยบายของรัฐบาล องค์กรบริหารส่วนตำบลคุดบ้านโฮ้ง ได้กำหนดจุดยืนทางยุทธศาสตร์ (Positioning) เพื่อการพัฒนาท้องถิ่น คือ **เกษตรปลอดภัย เศรษฐกิจมั่นคง ส่งเสริมวัฒนธรรมประเพณีไทย การศึกษาก้าวไกลสู่ระดับสากล** โดยกำหนดยุทธศาสตร์ไว้ ๗ ยุทธศาสตร์ ดังนี้

- ยุทธศาสตร์ที่ ๑ การจัดวางผังเมืองและพัฒนาด้านโครงสร้างพื้นฐาน
- ยุทธศาสตร์ที่ ๒ การส่งเสริมการศึกษา ศาสนา ศิลปวัฒนธรรม และภูมิปัญญาท้องถิ่น
- ยุทธศาสตร์ที่ ๓ การส่งเสริมเศรษฐกิจพอเพียงและพัฒนาเกษตรปลอดภัย
- ยุทธศาสตร์ที่ ๔ การส่งเสริมสุขภาพอนามัยคุณภาพชีวิตของประชาชนและสังคมที่เข้มแข็ง
- ยุทธศาสตร์ที่ ๕ การส่งเสริมพลังงานทดแทน การจัดการทรัพยากรธรรมชาติและสิ่งแวดล้อมอย่างยั่งยืน
- ยุทธศาสตร์ที่ ๖ การยกระดับคุณภาพแหล่งท่องเที่ยวและส่งเสริมการท่องเที่ยว
- ยุทธศาสตร์ที่ ๗ การพัฒนาการบริหารจัดการองค์กรปกครองส่วนท้องถิ่นให้มีประสิทธิภาพและธรรมาภิบาล

๒.๘ ความเชื่อมโยงของยุทธศาสตร์ในภาพรวม

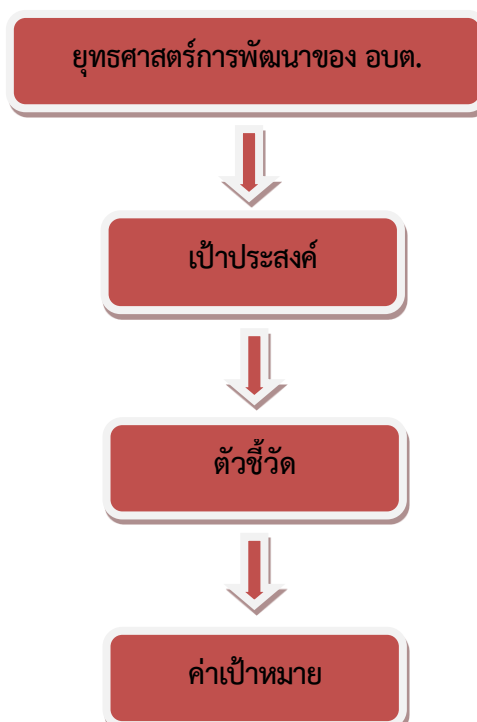

๓. การวิเคราะห์เพื่อพัฒนาท้องถิ่น

๓.๑ การวิเคราะห์กรอบการจัดทำยุทธศาสตร์ขององค์กรปกครองส่วนท้องถิ่น

ในการจัดทำแผนยุทธศาสตร์การพัฒนางานองค์การบริหารส่วนตำบลคุยบ้านโอง ได้นำหลักการวิเคราะห์ศักยภาพเพื่อประเมินสถานภาพการพัฒนาที่ต้องการพัฒนาในอนาคตและโอกาสการพัฒนาในอนาคตขององค์การบริหารส่วนตำบล โดยใช้เทคนิค SWOT Analysis คือ *การพิจารณาปัจจัยภายใน* ซึ่งเป็นสถานะแวดล้อมภายในของเทศบาลที่มีผลต่อการพัฒนา ได้แก่ *จุดแข็ง (Strength - S) จุดอ่อน (Weak - W) และการพิจารณาปัจจัยภายนอก* ซึ่งเป็นสถานะแวดล้อมภายนอกที่มีผลต่อการพัฒนาด้านต่าง ๆ ได้แก่ *โอกาส (Opportunity - O) อุปสรรค (Threat - T) ดังนี้*

จุดแข็งหรือจุดเด่น (S:Strength)

๑. การปฏิบัติราชการเป็นไปตามอำนาจหน้าที่ตามพระราชบัญญัติสภาตำบลและองค์การบริหารส่วนตำบลและระเบียบกฎหมายอื่น อย่างถูกต้อง และเป็นขั้นเป็นตอน
๒. พนักงานส่วนตำบลรวมทั้งลูกจ้างต่าง ๆ ในองค์การ มีความรู้ความสามารถ ในการปฏิบัติงานในด้านต่าง ๆ ให้สำเร็จลุล่วงได้อย่างมีคุณภาพและมีประสิทธิภาพ โดยส่วนใหญ่มีระดับการศึกษาไม่ต่ำกว่าปริญญาตรี
๓. อัตรากำลังของพนักงานส่วนตำบลและลูกจ้าง รวมทั้งเครื่องมือเครื่องใช้สำนักงาน ที่เป็นนวัตกรรมสมัยใหม่มีอย่างเพียงพอและพร้อมที่จะปฏิบัติงาน สำหรับการพัฒนาท้องถิ่นได้อย่างมีประสิทธิภาพและประสิทธิผล
๔. มีวัตถุดิบอย่างเพียงพอ ในการส่งเสริมและสนับสนุนให้ประชาชนมีรายได้จากการรวมกลุ่มอาชีพสินค้า OTOP
๕. มีทุนทางด้านทรัพยากรธรรมชาติในพื้นที่ ที่เป็นประโยชน์ต่อการพัฒนา
๖. ผู้นำในพื้นที่ อันได้แก่ กำนัน ผู้ใหญ่บ้าน สมาชิกสภาองค์การบริหารส่วนตำบล มีความสามัคคีและความร่วมมือในการพัฒนาท้องถิ่น โดยเน้นการมีส่วนร่วมเพื่อให้เกิดการพัฒนาอย่างยั่งยืน
๗. ผู้นำในพื้นที่ อันได้แก่ กำนัน ผู้ใหญ่บ้าน สมาชิกสภาองค์การบริหารส่วนตำบล กับประชาชนในพื้นที่ มีความเข้มแข็ง มีความมุ่งมั่น และมีสัมพันธภาพที่ดีต่อกัน สามารถร่วมกันปฏิบัติงานได้อย่างเป็นรูปธรรม ประกอบกับผู้บริหารมีความสามารถในการประสานงานกับหน่วยงานอื่น
๘. การคมนาคมขนส่ง สามารถติดต่อกับตัวจังหวัดและจังหวัดใกล้เคียง ได้แก่ จังหวัดพิษณุโลก จังหวัดพิจิตร และจังหวัดนครสวรรค์ ซึ่งเป็นจังหวัดศูนย์กลางทางการค้า เศรษฐกิจและการพาณิชย์ โดยใช้ถนนสายนาถัง - ลานกระบือ ได้อย่างสะดวกรวดเร็ว

จุดอ่อนหรือจุดด้อย (W:Weak)

๑. งบประมาณในการพัฒนาท้องถิ่น มีอย่างจำกัดซึ่งถ้าเปรียบเทียบกับความต้องการปัญหาต่าง ๆ ที่จะต้องแก้ไขในพื้นที่
๒. รายได้ที่องค์การบริหารส่วนตำบลคุยบ้านโองต้องจัดเก็บเองในพื้นที่มีจำนวนน้อย ยังต้องพึ่งพาเงินอุดหนุนทั่วไปจากรัฐบาล
๓. ระบบเครือข่ายชลประทานและแหล่งน้ำขนาดใหญ่มีไม่เพียงพอต่อความต้องการ ที่จะสามารถส่งเสริมให้ประชาชนในพื้นที่ทำการเกษตรนอกฤดูกาลได้
๔. การพัฒนาและจัดหาแหล่งน้ำใต้ดินจะมีปัญหาและอุปสรรค อันได้แก่ มีชั้นหินใต้ดินมากและน้ำใต้ดินจะอยู่ลึกมาก ทำให้การดำเนินงานในแต่ละครั้งเป็นไปอย่างลำบาก

๕. ทรัพยากรธรรมชาติและสิ่งแวดล้อมเสื่อมโทรม เนื่องจากถูกทำลาย ถูกบุกรุก และใช้อย่างฟุ่มเฟือยขาดความระมัดระวัง
๖. ประชาชนยังขาดกรรมสิทธิ์ในที่ดิน
๗. ประชาชนยังมีวิถีชีวิตทางสังคมที่เป็นเกษตรกรรม ที่มีลักษณะที่ยังต้องพึ่งพุนิยม

โอกาส (O:Opportunity)

๑. นโยบายการกระจายอำนาจให้แก่องค์กรปกครองส่วนท้องถิ่นของรัฐบาลโดยมีพระราชบัญญัติกำหนดแผนและขั้นตอนการกระจายอำนาจให้แก่องค์กรปกครองส่วนท้องถิ่น รองรับอยู่นั้นจะทำให้เกิดความเชื่อมั่นได้ว่า การพัฒนาในด้านต่าง ๆ จะสามารถแก้ไขปัญหาและตอบสนองความต้องการของประชาชนได้อย่างถูกต้องและชัดเจน
๒. นโยบายรัฐบาลในการปฏิรูประบบราชการ ที่เอื้อต่อการบริหารและการเปลี่ยนแปลงไปสู่ระบบที่ดี ซึ่งเป็นนวัตกรรมใหม่แห่งการพัฒนาที่ยั่งยืน
๓. นโยบายของรัฐบาลในโครงการหนึ่งตำบล หนึ่งผลิตภัณฑ์ หรือ OTOP ซึ่งส่งเสริมสนับสนุนให้ประชาชนมีรายได้เพิ่มขึ้นจากการทำอาชีพหลัก หรือทำเป็นอาชีพหลักขององค์การบริหารส่วนตำบลหมู่บ้าน โอง ได้แก่ การทำหัตถกรรมหัตถ์อ่อน และแกะสลักนกคุ้ม
๔. ลักษณะภูมิประเทศที่ตั้งอยู่ใกล้และอาณาเขตติดต่อกับชุมชนเมือง มีการติดต่อสื่อสารกับหน่วยงานต่าง ๆ และการรับรู้ข้อมูลข่าวสารเป็นไปด้วยความรวดเร็ว

อุปสรรค (T:Threat)

๑. การกระจายอำนาจให้กับองค์กรปกครองส่วนท้องถิ่น ตามนโยบายของรัฐบาลมีบางส่วนราชการถ่ายโอนภารกิจแต่ไม่ได้ถ่ายโอนงบประมาณและบุคลากรมาให้ ซึ่งทำให้ไม่สามารถปฏิบัติการกิจได้อย่างมีประสิทธิภาพ
 ๒. ตามพระราชบัญญัติเกี่ยวกับการจัดตั้งเทศบาลและพระราชบัญญัติสภาตำบลและองค์การบริหารส่วนตำบล พ.ศ. ๒๕๓๗ ในส่วนที่เกี่ยวกับการจัดตั้งองค์การบริหารส่วนตำบลนั้น ตำบลหมู่บ้านโอง ถูกแบ่งออกเป็น ๒ องค์กรปกครองส่วนท้องถิ่น คือ เขตองค์การบริหารส่วนตำบลหมู่บ้านโองที่หนึ่ง และเขตเทศบาลตำบลพรานกระต่ายส่วนหนึ่ง ทำให้เกิดผลกระทบต่อการพัฒนา คือ ประชาชนทั้ง ๒ พื้นที่ต่างสับสนในบทบาทหน้าที่ของเทศบาลกับองค์การบริหารส่วนตำบล ซึ่งส่วนใหญ่เทศบาลจะมีอำนาจหน้าที่และงบประมาณในการพัฒนามากกว่า อบต. และประชาชนในเขตเทศบาลจึงมีคุณภาพชีวิตที่ดีกว่า เกิดการเปรียบเทียบระหว่างองค์กรปกครองส่วนท้องถิ่นทั้ง ๒ ซึ่งอยู่ในตำบลเดียวกัน
 ๓. โครงการพัฒนาตามแผนยุทธศาสตร์จังหวัดเกี่ยวกับระบบชลประทานขนาดใหญ่ที่สามารถช่วยเหลือประชาชนในการทำการเกษตรได้ตลอดปี อำเภอพรานกระต่ายไม่ได้รับการจัดสรรงบประมาณเพื่อการนี้
 ๔. แผนยุทธศาสตร์การพัฒนาของจังหวัดกำแพงเพชรจะเป็นในเรื่อง “เกษตรกรรมเทค” แหล่งน้ำเพื่อการเกษตรและการส่งเสริมการท่องเที่ยว ซึ่งเป็นข้อจำกัดในการพัฒนาของ อบต.หมู่บ้านโองที่ไม่มีแหล่งท่องเที่ยวและการจัดหาแหล่งน้ำที่เชื่อมโยงกับเครือข่ายของระบบชลประทาน โดยพื้นที่ส่วนใหญ่ของตำบลไม่มีระบบชลประทาน จึงไม่สามารถกักเก็บน้ำไว้ใช้นอกฤดูฝนได้
- การประสานกับ กำนัน ผู้ใหญ่บ้าน ที่อยู่ในเขตเทศบาลแต่อยู่ในตำบลหมู่บ้านโองไม่ค่อยได้รับความร่วมมือเท่าที่ควร ตัวอย่าง เช่น การสำรวจข้อมูลพื้นฐานเพื่อการวางแผนพัฒนา เป็นต้น

๓.๒ การประเมินสถานการณ์สภาพแวดล้อมภายนอกที่เกี่ยวข้อง

ในการจัดทำแผนพัฒนาท้องถิ่นขององค์การบริหารส่วนตำบลนั้น ได้ทำการประเมินสถานการณ์สภาพแวดล้อมภายนอกที่เกี่ยวข้อง ซึ่งมีรายละเอียดดังนี้

ด้าน	สภาพปัญหา	พื้นที่เป้าหมาย/ กลุ่มเป้าหมาย	การคาดการณ์ แนวโน้มอนาคต
๑. ด้านโครงสร้างพื้นฐาน			
- การคมนาคม	- พื้นผิวจราจรชำรุดเป็นหลุมเป็นบ่อ - ถนนไม่ได้มาตรฐานอยู่ในสภาพชำรุดทรุดโทรม - บางพื้นที่ยังเป็นถนนลูกรัง มีฝุ่นในการสัญจรไปมา	- พื้นที่ในเขตรับผิดชอบของ อบต.	- ปรับสภาพถนน ผิวจราจรให้มีมาตรฐานเพื่อการสัญจรไปมาสะดวก ปลอดภัย - ก่อสร้างถนนให้ได้มาตรฐาน - ประสานหน่วยงานภายนอก
- แหล่งน้ำเพื่อการเกษตร	- น้ำสำหรับทำการเกษตรมีไม่เพียงพอ - ไม่มีแหล่งกักเก็บน้ำไว้ในฤดูแล้ง - ระบบชลประทานไม่ทั่วถึง - แหล่งน้ำทางธรรมชาติตื้นเขิน	- พื้นที่ในเขตรับผิดชอบของ อบต.	- ต้องการน้ำและแหล่งน้ำสำหรับทำการเกษตรให้เพียงพอต่อความต้องการของประชาชน - ขุดลอกคลอง, ขุดสระ - ประสานหน่วยงานภายนอก
- ไฟฟ้า/แสงสว่าง	- ไฟฟ้าส่องสว่างทางและที่สาธารณะไม่ทั่วถึงอาจก่อให้เกิดอุบัติเหตุระหว่างการสัญจรไปมา	- พื้นที่ในเขตรับผิดชอบของ อบต.	- ขยายเขตไฟฟ้า, ติดตั้งไฟฟ้าส่องสว่างให้เพียงพอครอบคลุมทุกพื้นที่
- การประปา	- น้ำประปาสำหรับอุปโภคบริโภคยังไม่เพียงพอ ทั่วถึงและได้มาตรฐาน	- พื้นที่ในเขตรับผิดชอบของ อบต.	- น้ำสำหรับอุปโภคบริโภคเพียงพอตลอดทั้งปี ครอบคลุมทุกครัวเรือน
- ระบบการระบายน้ำ	- การระบายน้ำไม่ดี เกิดน้ำท่วมขังในบางพื้นที่	- พื้นที่ในเขตรับผิดชอบของ อบต.	- ก่อสร้างรางระบายน้ำหรือท่อระบายน้ำ
- ระบบจราจร	- ไม่มีป้ายจราจร สัญญาณไฟกระพริบบริเวณที่เป็นจุดเสี่ยง ทางแยก	- พื้นที่ในเขตรับผิดชอบของ อบต.	- ติดตั้งป้ายสัญญาณการจราจรต่างๆ ตามจุดเสี่ยง ทางแยก เพื่อป้องกันอุบัติเหตุ
๒. ด้านการศึกษา ศาสนา ศิลปวัฒนธรรมและภูมิปัญญาท้องถิ่น			
- การศึกษา	- วัสดุอุปกรณ์ สื่อการเรียนการสอนมีน้อยไม่ทันสมัยประกอบด้วยผู้ปกครองมีทัศนคติที่ไม่ดีต่อโรงเรียนมักจะส่งบุตรหลานเข้าไปเรียนในตัวเมือง	- ศพด.ของ อบต. คุ้ยบ้านโอง - โรงเรียนในเขต ความรับผิดชอบ	- มีสื่อการเรียนการสอนที่เพียงพอ เด็กนักเรียนได้รับการศึกษาที่ได้มาตรฐาน เพราะสื่อ วัสดุ อุปกรณ์การเรียนรู้นี้เป็นสิ่งจำเป็นและสำคัญต่อพัฒนาการเรียนรู้ของเด็ก
- ศิลปวัฒนธรรม ประเพณี และภูมิปัญญาท้องถิ่น	- ไม่มีการส่งเสริมประชาชนชาวบ้านซึ่งเป็นภูมิปัญญาท้องถิ่น - ศิลปวัฒนธรรม ประเพณีบางอย่างถูกลืมเลือนไปมาก	- พื้นที่ในเขตรับผิดชอบของ อบต.	- จัดให้มีแหล่งเรียนรู้ ยกย่อง เชิดชูคนดีหรือประชาชนชาวบ้านในโอกาสต่างๆ เพื่อเป็นตัวอย่างแก่เยาวชนและประชาชน - ส่งเสริมให้เยาวชน ประชาชนมีการอนุรักษ์และสืบสานศิลปวัฒนธรรม ประเพณีของท้องถิ่น

ด้าน	สภาพปัญหา	พื้นที่เป้าหมาย/ กลุ่มเป้าหมาย	การคาดการณ์ แนวโน้มอนาคต
๓. ด้านเศรษฐกิจ			
- การประกอบอาชีพ	- ผลผลิตทางการเกษตรราคาตกต่ำ ต้นทุนการผลิตสูง - ทำนาได้ปีละครั้ง ไม่มีอาชีพเสริม - ขาดการรวมกลุ่มอาชีพ ไม่มีการประสานงานหรือร่วมมือที่ดีในด้าน การส่งเสริมอาชีพ - ประชาชนไม่มีเอกสารสิทธิ์ในที่ดิน ทำกิน	- พื้นที่ในเขตรับผิดชอบ ของ อบต.	- ส่งเสริมความรู้ให้แก่เกษตรกร เพื่อเป็นการเพิ่มผลผลิตและ คุณภาพ - ส่งเสริมการรวมกลุ่มอาชีพ
๔. ด้านสังคมและการส่งเสริมคุณภาพชีวิต			
- การมีส่วนร่วม	- ระดับการมีส่วนร่วมของประชาชน ในการพัฒนาท้องถิ่นยังมีน้อย - ขาดการรับรู้ข่าวสารที่ถูกต้อง รวดเร็วและทันเวลา	- พื้นที่ในเขตรับผิดชอบ ของ อบต.	- ประชาสัมพันธ์ให้ประชาชน เห็นถึงประโยชน์และ ความสำคัญในการเข้าร่วม ประชุมประชาคม เพื่อร่วมคิด ร่วมทำ ในการพัฒนาท้องถิ่น - ติดตั้งระบบเสียงตามสาย
- การสาธารณสุข	- ปัญหาการแพร่ระบาดของโรค ต่างๆ เช่น ไข้เลือดออก มีแหล่ง เพาะพันธุ์ยุงลาย - ผู้ป่วยเรื้อรัง ผู้สูงอายุ ผู้พิการ ขาดการดูแลและผู้ใกล้ชิดไม่มีความรู้ ในการให้ความช่วยเหลือเบื้องต้น	- พื้นที่ในเขตรับผิดชอบ ของ อบต.	- ทำความสะอาดที่ระบายน้ำ และสถานที่ต่างๆ - เสริมสร้างความรู้ความเข้าใจ ในดูแลรักษา การปฏิบัติตน ในการป้องกันและดูแลผู้ป่วย ผู้สูงอายุ ผู้พิการ - ติดตามเยี่ยมผู้ป่วยโดยการ ประสานงานระหว่าง อสม. กับ กองทุน สปสช.
- การกีฬาและ นันทนาการ	- สถานที่ออกกำลังกาย อุปกรณ์กีฬา และเครื่องออกกำลังกายมีไม่เพียงพอ	- พื้นที่ในเขตรับผิดชอบ ของ อบต.	- จัดให้มีสนามกีฬา ส่งเสริม การกีฬา อุปกรณ์กีฬา และ เครื่องออกกำลังกายที่เพียงพอ
๕. ด้านทรัพยากรธรรมชาติและสิ่งแวดล้อม			
	- มีการบุกรุกพื้นที่ป่าเพื่อทำการ เกษตร ขาดการอนุรักษ์บำรุงรักษา และฟื้นฟูทรัพยากรธรรมชาติและ สิ่งแวดล้อม - ประชาชนส่วนใหญ่ประกอบอาชีพ เกษตรกรรมเมื่อถึงช่วงฤดูเก็บเกี่ยวจะ เผาซังข้าวทำให้เกิดหมอกควัน - ขาดการดูแลรักษาและปรับปรุง ฟื้นฟูคุณภาพดิน - ขาดการจัดการที่ดีเกี่ยวกับการกำจัด ขยะ	- พื้นที่ในเขตรับผิดชอบ ของ อบต.	- ส่งเสริม สนับสนุน การมีส่วน ร่วมของประชาชนในการดูแล รักษา ฟื้นฟู ทรัพยากรธรรมชาติและ สิ่งแวดล้อม - มีการให้ความรู้ด้านการ บริหารจัดการขยะ

ด้าน	สภาพปัญหา	พื้นที่เป้าหมาย/ กลุ่มเป้าหมาย	การคาดการณ์ แนวโน้มอนาคต
๖. ด้านแหล่งท่องเที่ยว			
	- ในเขต อบต. ไม่มีแหล่งท่องเที่ยวทางธรรมชาติ และกิจกรรมการท่องเที่ยว		
๗. ด้านการบริหาร			
	- ระบบบริหารจัดการของภาครัฐมีกฎระเบียบที่ยุ่งยาก ทำให้การให้บริการประชาชนยังขาดความคล่องตัว และมีขั้นตอนมาก	- พนักงานส่วนตำบล พนักงานจ้าง อบต.	- อธิบาย ประชาสัมพันธ์ทำความเข้าใจให้กับประชาชนในพื้นที่ได้ทราบถึงบทบาทและวิธีการทำงานของระบบราชการ
	- วัสดุ อุปกรณ์สำนักงานมีไม่เพียงพอต่อการปฏิบัติงานต้องจัดหาให้เพียงพอเพื่อการปฏิบัติงานที่มีประสิทธิภาพ รวดเร็ว และเพื่อการบริหารจัดการที่ดี	- อบต.คุษบ้านโอง	- การมีเทคโนโลยีที่ทันสมัยและเพียงพอต่อการปฏิบัติงานเป็นสิ่งสำคัญต่อการบริหารงานเพื่อให้เกิดความสะดวกรวดเร็วสัมฤทธิ์ผลอย่างมีประสิทธิภาพ

๓.๓ ความเชื่อมโยงยุทธศาสตร์การพัฒนาจังหวัดกับยุทธศาสตร์การพัฒนาของ อปท.

แบบ ยท. ๐๑

โครงสร้างความเชื่อมโยงแผนยุทธศาสตร์การพัฒนาองค์การบริหารส่วนตำบลคุยบ้านไ้อง (พ.ศ. ๒๕๖๖-๒๕๗๐)

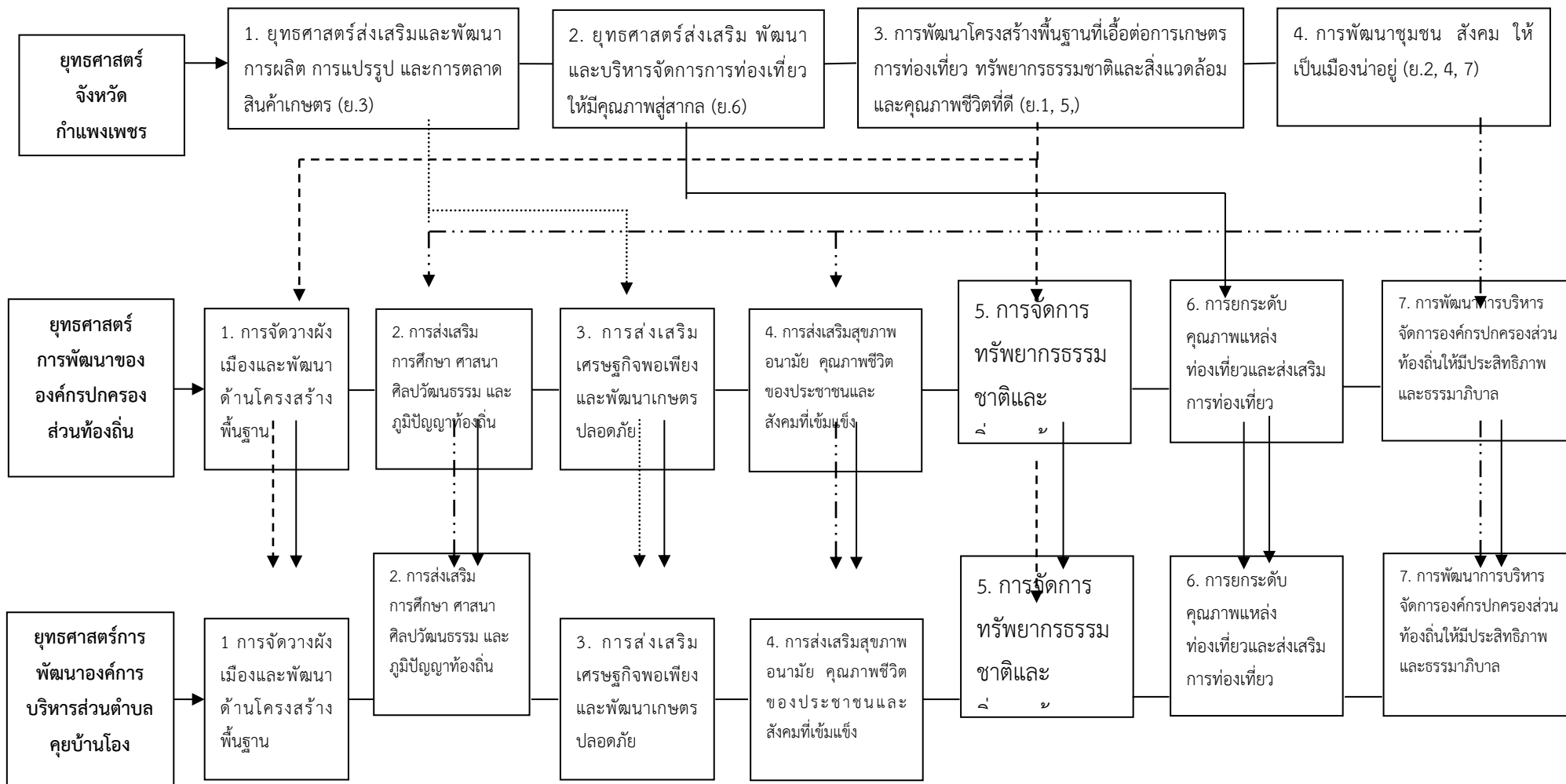

๓.๔ แผนที่ยุทธศาสตร์

แบบ ยท. ๐๒

ยุทธศาสตร์การพัฒนางองค์การบริหารส่วนตำบลคุยบ้านไธสง

Strategy Map

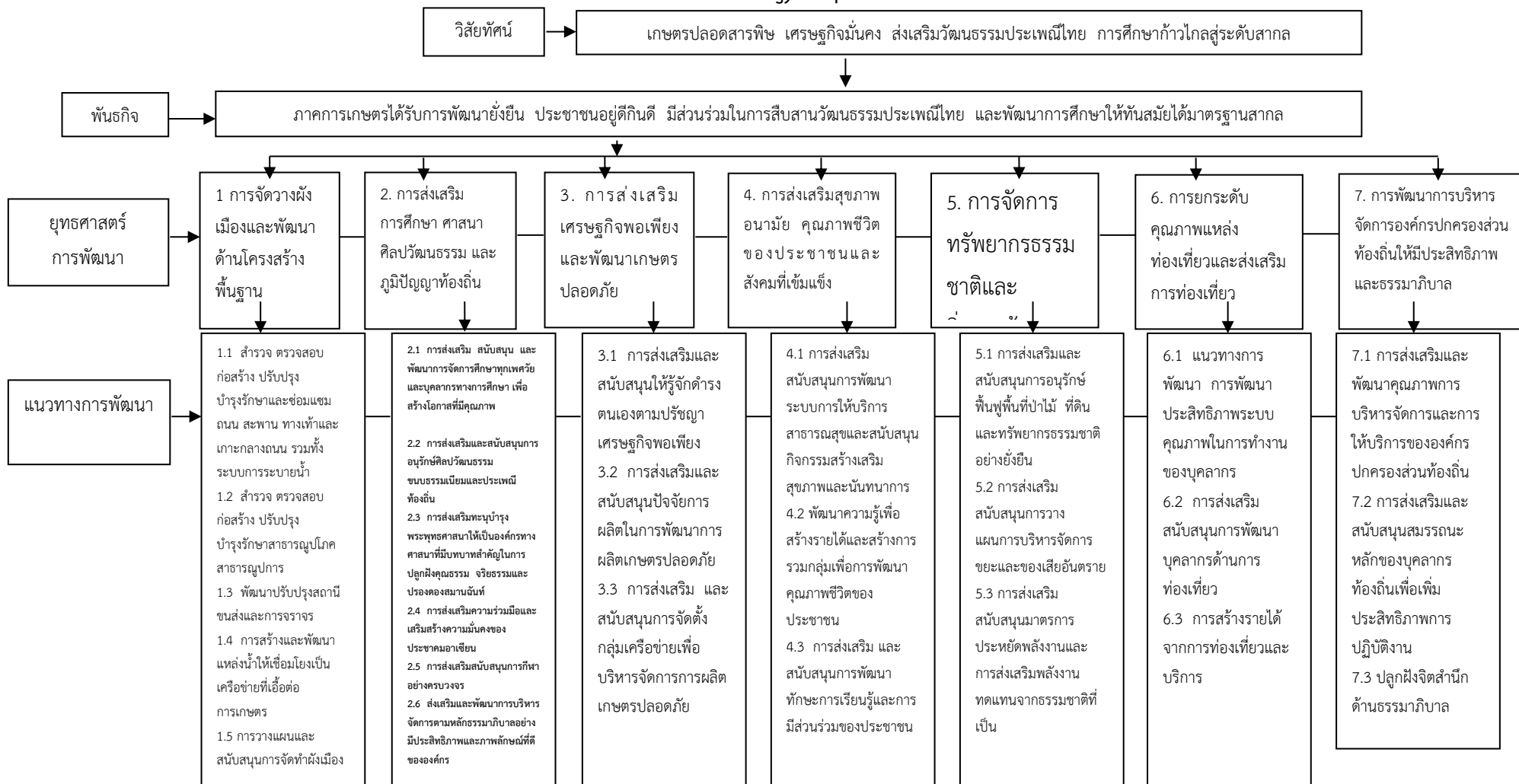

๓.๕ ตารางวิเคราะห์ปัญหา

ที่	ขอบข่ายของปัญหา	ปริมาณปัญหา	พื้นที่เป้าหมาย	กลุ่มเป้าหมาย	แนวโน้มในอนาคต
๑.	<p>การจัดวางผังเมืองและการพัฒนาด้านโครงสร้างพื้นฐาน</p> <p>๑.๑ สํารวจ ตรวจสอบ ก่อสร้าง บํารุงรักษาและ ซ่อมแซมถนน สะพาน ทางเท้าและเกาะกลางถนน รวมทั้งรางระบายน้ำ</p> <p>๑.๒ สํารวจ ตรวจสอบ ก่อสร้าง บํารุงรักษา สาธารณูปโภค สาธารณูปการ</p>	<ul style="list-style-type: none"> - ถนนดินเป็นหลุมเป็นบ่อ น้ำท่วมขังถนนดินคืบแคบไม่ได้มาตรฐาน - ถนนลาดยางแตกชำรุดและยังมีไม่เพียงพอ - ถนนลูกรังชำรุดเสียหาย และเป็นฝุ่นละออง - ถนนและซอยตามหมู่บ้านและระหว่างหมู่บ้าน ส่วนใหญ่เป็นถนนลูกรังทำให้การสัญจรไปมาไม่สะดวก - ไม่ทั่วถึงกรณีราษฎร ที่อยู่ห่างจากชุมชน - น้ำเพื่อใช้ในการอุปโภคไม่เพียงพอในฤดูแล้ง - แหล่งน้ำที่มีอยู่ก็เก็บน้ำได้ไม่เพียงพอ ดิ้นเงิน 	<p>ถนนทุกหมู่บ้าน หมู่ ๑-๘</p> <p>พื้นที่ หมู่ ๑-๘</p>	<p>ประชาชน หมู่ ๑-๘ ต.คุยบ้านโอง</p> <p>ประชาชน หมู่ ๑-๘ ต.คุยบ้านโอง</p>	<ul style="list-style-type: none"> - หากปล่อยทิ้งไว้ไม่ปรับปรุงซ่อมแซมจะชำรุดเสียหายมากยิ่งขึ้น และจะทำให้มีภาระงบประมาณมากขึ้นและสร้างความเดือนร้อนให้แก่ประชาชนมาก - การเข้าไปก่อสร้าง ปรับปรุง ซ่อมแซม โดย อบต. และประชาชนมีส่วนร่วมในการดูแลรักษาเพื่อจะได้ใช้ประโยชน์จากโครงสร้างพื้นฐานได้ยาวนาน - มีให้บริการอย่างทั่วถึงทุกหมู่บ้าน - ประชาชนในเขตตำบลคุยบ้านโองมีน้ำเพื่อการอุปโภคบริโภคที่มีความสะอาดและเพียงพอ มีแหล่งน้ำที่ใช้เพื่อทำการเกษตรที่เพียงพอทั้งในฤดูทำนาและหลังสิ้นฤดูเก็บเกี่ยวพร้อมทั้งมีการอนุรักษ์แหล่งน้ำเพื่อการอุปโภคบริโภคและแหล่งน้ำเพื่อการเกษตรเพื่อไว้ใช้ในอนาค

ที่	ขอบข่ายของปัญหา	ปริมาณปัญหา	พื้นที่เป้าหมาย	กลุ่มเป้าหมาย	แนวโน้มในอนาคต
	<p>๑.๓ พัฒนาสถานีขนส่งและการจราจร</p> <p>๑.๔ พัฒนาแหล่งน้ำขนาดใหญ่ระบบชลประทาน</p>	<p>- ยังคงมีเส้นทางคมนาคมหลายแห่งที่ยังเป็นถนนลูกรัง ส่งผลต่อการคมนาคมของประชาชน</p> <p>- มีรถขนาดใหญ่ โดยเฉพาะรถขนส่งพืชผลการเกษตร วิ่งผ่านเส้นทางหลักของหมู่บ้าน ทำให้ถนนเป็นหลุมบ่อขนาดใหญ่จำนวนมาก</p> <p>- พื้นที่ส่วนใหญ่เป็นพื้นที่การเกษตร แต่มีแหล่งน้ำน้อย ไม่เพียงพอต่อภาคการเกษตร</p> <p>- น้ำต้นทุนมีปริมาณต่ำ กอปรกับเกิดภาวะภัยแล้งที่ต่อเนื่องมาหลายปี ส่งผลต่อปริมาณน้ำเพื่อการเกษตร</p>	พื้นที่ หมู่ ๑-๘	ประชาชน หมู่ ๑-๘ ต.คุยบ้านโอง	<p>- ก่อสร้างถนนลูกรังให้เป็นถนนลาดยางหรือถนน คสล.เพื่อความสะดวกสบายของประชาชน</p> <p>- ปรับปรุงถนนสายหลักให้ได้มาตรฐานรองรับการคมนาคมของรถขนาดใหญ่</p> <p>- เพิ่มแหล่งกักเก็บน้ำให้สมดุลกับพื้นที่การเกษตร</p> <p>- สร้างจิตสำนึกคนในพื้นที่ให้ร่วมกันปลูกป่าถาวร เพื่อสร้างความชุ่มชื้นในดิน</p>
๒.	<p>การส่งเสริมการศึกษา ศาสนา ศิลปวัฒนธรรม และภูมิปัญญาท้องถิ่น</p> <p>๒.๑ การส่งเสริม สนับสนุนและพัฒนากิจการศึกษาศึกษาทุกเพศวัยและบุคลากรทางการศึกษา เพื่อสร้างโอกาสที่มีคุณภาพ</p>	<p>- การจัดการศึกษาในพื้นที่ยังไม่สามารถเป็นที่ยอมรับของผู้ปกครองนำบุตรหลานไปเรียนในตัวอำเภอและจังหวัด</p> <p>- จำนวนนักเรียนเด็กเล็กที่มีมากไม่สัมพันธ์กับสถานที่จัดการเรียนการสอน</p>	พื้นที่ หมู่ ๑-๘	ประชาชน หมู่ ๑-๘ ต.คุยบ้านโอง	<p>- สนับสนุนให้โรงเรียนมีการเปลี่ยนแปลงในทางที่พัฒนาขึ้น โดยเฉพาะด้านบุคลากรที่ต้องพัฒนาให้ทัดเทียมกับการเปลี่ยนแปลงทุกมิติ</p>

ที่	ขอบข่ายของปัญหา	ปริมาณปัญหา	พื้นที่เป้าหมาย	กลุ่มเป้าหมาย	แนวโน้มในอนาคต
	๒.๒ การส่งเสริมและสนับสนุนศิลปวัฒนธรรมชนบทธรรมเนียมและประเพณีของท้องถิ่น	- วัฒนธรรมท้องถิ่นเริ่มเปลี่ยนแปลงตามสมัยนิยม เนื่องจากการเปลี่ยนแปลงทางเทคโนโลยี ค่านิยมบริบททางสังคม ฯลฯ	หมู่ ๑-๘	ประชาชน หมู่ ๑-๘ ต.คุยบ้านโอง	- อบต.ต้องร่วมมือกับหน่วยงานอื่นๆ เพื่อร่วมสืบสานประเพณีดั้งเดิมให้สืบลูกหลานต่อไป
	๒.๓ การส่งเสริมทะนุบำรุงพระพุทธศาสนาให้เป็นองค์การทางศาสนาที่มีบทบาทสำคัญในการปลูกฝังคุณธรรมจริยธรรมและปรองดองสมานฉันท์	- วัดยังไม่เข้าใจบทบาทขององค์กรทางศาสนายุคใหม่ ที่ต้องดูแลความประชาชนด้านคุณธรรม จริยธรรม และความปรองดอง	หมู่ที่ ๑-๘	ประชาชน หมู่ ๑-๘ ต.คุยบ้านโอง	- อบต.ควรเข้าไปมีบทบาทในการสนับสนุนกิจกรรมด้านการให้ความรู้แก่พระภิกษุสงฆ์ รวมทั้งบูรณาการกับหน่วยงานที่เกี่ยวข้องภายนอกอย่างจริงจัง
	๒.๔ การส่งเสริมความร่วมมือและเสริมสร้างความมั่นคงของประชาคมอาเซียน	- การรับมือเกี่ยวกับปัญหาด้านวัฒนธรรม ภาษา ความคิด ทัศนคติของชาวต่างชาติ ที่อาจจะเข้ามาถึงพื้นที่ในอนาคต	หมู่ที่ ๑-๘	ประชาชน หมู่ที่ ๑-๘ ต.คุยบ้านโอง	- อบต.ควรเข้าไปมีบทบาทในการสนับสนุนกิจกรรมด้านการให้ความรู้กับประชาชน รวมทั้งบูรณาการกับหน่วยงานที่เกี่ยวข้องภายนอกอย่างจริงจัง
	๒.๕ การส่งเสริมสนับสนุนการกีฬาอย่างครบวงจร	- ประชาชนยังไม่ให้ความสำคัญเรื่องการออกกำลังกาย เพราะเหนื่อยอ่อนจากการทำงานหนักในแต่ละวัน	หมู่ที่ ๑-๘	ประชาชนหมู่ที่ ๑-๘ ต.คุยบ้านโอง	- อบต.ควรเข้าไปมีบทบาทในการสนับสนุนกิจกรรมด้านการให้ความรู้กับประชาชน รวมทั้งบูรณาการกับหน่วยงานที่เกี่ยวข้องภายนอกอย่างจริงจัง

ที่	ขอบข่ายของปัญหา	ปริมาณปัญหา	พื้นที่เป้าหมาย	กลุ่มเป้าหมาย	แนวโน้มในอนาคต
๒	๒.๖ ส่งเสริมและพัฒนาการบริหารจัดการตามหลักธรรมาภิบาลอย่างมีประสิทธิภาพและภาพลักษณ์ที่ดีขององค์กร	<ul style="list-style-type: none"> - สถานที่ออกกำลังกายยังมีไม่มากพอ ไม่ดึงดูดให้ประชาชนเกิดความต้องการในการออกกำลังกาย - ต้องเสริมการมีส่วนร่วมในการทำงานของอบบ. โดยการให้ประชาชนเข้ามามีส่วนร่วมอย่างจริงจัง 	หมู่ที่ ๑-๘	ประชาชนหมู่ที่ ๑-๘ ตำบลคูยบ้านโอง	<ul style="list-style-type: none"> - อบต.ควรเข้าไปมีบทบาทในการสนับสนุนกิจกรรมด้านการเปิดโอกาสการมีส่วนร่วมในกิจกรรมต่างๆ รวมทั้งบูรณาการกับหน่วยงานที่เกี่ยวข้องภายนอกอย่างจริงจัง
๓.	<p>การส่งเสริมเศรษฐกิจพอเพียง และพัฒนาเกษตรปลอดภัย</p> <p>๓.๑ การส่งเสริมและสนับสนุนให้รู้จักดำรงตนเองตามหลักปรัชญาเศรษฐกิจพอเพียง</p> <p>๓.๒ การส่งเสริมและสนับสนุนปัจจัยการผลิตในการพัฒนาการผลิตเกษตรปลอดภัย</p> <p>๓.๓ การส่งเสริม และสนับสนุนการจัดตั้งกลุ่มเครือข่ายเพื่อบริหารจัดการผลิตเกษตรปลอดภัย</p>	<ul style="list-style-type: none"> - ประชาชนส่วนใหญ่ยังไม่เข้าใจ และเข้าถึงปรัชญาเศรษฐกิจพอเพียง ไม่สามารถนำหลักการมาประยุกต์ใช้ได้ - ประชาชนขาดแหล่งการเรียนรู้ที่ทันสมัยและได้มาตรฐาน - ประชาชนขาดการบริโภคด้านข้อมูลข่าวสาร - ยังมีการใช้สารเคมีภาคการเกษตรอย่างต่อเนื่อง - การรวมกลุ่มยังไม่มั่นคง และมีจำนวนน้อยมาก - เกษตรกรยังคงยึดติดค่านิยมเดิมๆ ที่สืบทอดกันมาด้านการเกษตร 	<p>หมู่ที่ ๑-๘</p> <p>หมู่ที่ ๑-๘</p> <p>หมู่ที่ ๑-๘</p>	<p>ประชาชนหมู่ที่ ๑-๘ ต.คูยบ้านโอง</p> <p>ประชาชน หมู่ ๑-๘ ต.คูยบ้านโอง</p> <p>ประชาชนหมู่ที่ ๑-๘ ต.คูยบ้านโอง</p>	<ul style="list-style-type: none"> - อบต.ควรเข้าไปมีบทบาทในการสนับสนุนกิจกรรมด้านการให้ความรู้กับประชาชน รวมทั้งบูรณาการกับหน่วยงานที่เกี่ยวข้องภายนอกอย่างจริงจัง - ประชาชนมีความรู้และแหล่งสารสนเทศที่ทันสมัยพร้อมรับกับสถานการณ์ในอนาคต - ผลักดันการลดการใช้สารเคมีภาคการเกษตรให้น้อยลง - ประชาชนมีความรู้และแหล่งสารสนเทศที่ทันสมัยพร้อมรับกับสถานการณ์ในอนาคต - ผลักดันการลดการใช้สารเคมีภาคการเกษตรให้น้อยลง

ที่	ขอบข่ายของปัญหา	ปริมาณปัญหา	พื้นที่เป้าหมาย	กลุ่มเป้าหมาย	แนวโน้มในอนาคต
๔.	<p>การส่งเสริมสุขภาพอนามัย คุณภาพชีวิตประชาชนและ สังคมที่เข้มแข็ง</p> <p>๔.๑ การส่งเสริม สนับสนุนการ พัฒนาระบบการให้บริการ สาธารณสุขและสนับสนุน กิจกรรมสร้างเสริมสุขภาพและ นันทนาการ</p> <p>๔.๒ การส่งเสริมการสร้างงาน สร้างรายได้และพัฒนาการ รวมกลุ่ม/องค์กร เพื่อพัฒนา คุณภาพชีวิตประชาชน</p> <p>๔.๓ การส่งเสริม และสนับสนุน การพัฒนาทักษะการเรียนรู้และ การมีส่วนร่วมของประชาชน เพื่อเสริมสร้างความมั่นคง สถาบันหลักของชาติ</p>	<p>- การให้บริการสาธารณสุขยังไม่ครอบคลุมทุก มิติ เป็นเพียงการแก้ปัญหาเบื้องต้น</p> <p>- ประชาชนยังขาดความรู้ ความเข้าใจที่ถูกต้อง เกี่ยวกับการดูแลสุขภาพของตนเอง</p> <p>- การรวมกลุ่มของประชาชนด้านอาชีพยังไม่ ชัดเจน เนื่องจากประชาชนขาดความเข้าใจ และเห็นเป็นเรื่องไกลตัว</p> <p>- การทำงานยังเป็นลักษณะตัวใครตัวมัน มี ความขัดแย้งภายในกลุ่ม</p> <p>- ประชาชนยังไม่เข้าถึงหลักของการมีส่วนร่วม อย่างจริงจัง</p>	<p>พื้นที่หมู่ที่ ๑-๘</p> <p>พื้นที่หมู่ที่ ๑-๘</p> <p>พื้นที่หมู่ที่ ๑-๘</p>	<p>- ประชาชนหมู่ที่ ๑-๘ ต.คุยบ้าน โอง</p> <p>- ประชาชนทุก อาชีพ</p> <p>ประชาชนหมู่ที่ ๑-๘ ต.คุยบ้าน โอง</p>	<p>- สถานบริการสาธารณสุขจะต้องมีการ พัฒนาด้านการให้บริการ และประชาชน สามารถเข้าถึงการให้บริการอย่างครอบคลุม ทุกมิติ</p> <p>- อบต.ควรเข้าไปมีบทบาทในการสนับสนุน กิจกรรมด้านการให้ความรู้กับประชาชน รวมทั้งบูรณาการกับหน่วยงานที่เกี่ยวข้อง ภายนอกอย่างจริงจัง</p> <p>- อบต.ควรเข้าไปมีบทบาทในการสนับสนุน กิจกรรมด้านการให้ความรู้กับประชาชน รวมทั้งบูรณาการกับหน่วยงานที่เกี่ยวข้อง ภายนอกอย่างจริงจัง</p>

ที่	ขอบข่ายของปัญหา	ปริมาณปัญหา	พื้นที่เป้าหมาย	กลุ่มเป้าหมาย	แนวโน้มในอนาคต
	๔.๔ การป้องกันและแก้ไข ปัญหายาเสพติด	- ยังมีผู้เสพยาเสพติดในพื้นที่	พื้นที่หมู่ที่ ๑-๘	- ผู้ติดยาเสพติด	- นำกลุ่มผู้เสพ ผู้ติด และผู้ค้ายาเสพติด เข้ารับการบำบัดร่วมกับ ศอ.ปส.จ.ภพ.
	๔.๕ การส่งเสริมการพัฒนาหลัก สุขาภิบาลให้ได้มาตรฐาน	- มีบางหลังคาเรือนที่ยังขาดห้องน้ำที่ถูก สุขลักษณะ	พื้นที่หมู่ที่ ๑-๘	หมู่ที่ ๑-๘ ตำบล คูยบ้านโอง	- ทุกหลังคาเรือนมีสุขาที่ถูกต้องตามหลัก มาตรฐาน
๕.	การจัดการ ทรัพยากรธรรมชาติและ สิ่งแวดล้อมอย่างยั่งยืน ๕.๑ การส่งเสริมและสนับสนุน การอนุรักษ์ฟื้นฟูพื้นที่ป่าไม้ ที่ดิน และทรัพยากรธรรมชาติ อย่างยั่งยืน ๕.๒ การส่งเสริม สนับสนุน การวางแผนการบริหารจัดการ ขยะและของเสียอันตราย	- ป่าในพื้นที่ลดลง จากการถูกทำลายเพื่อ จำหน่าย - ประชาชนยังไม่ให้ความสำคัญเรื่องของป่าไม้ - มีขยะในพื้นที่อีกจำนวนมาก ที่ไม่สามารถ กำจัดได้อย่างถูกวิธี - พื้นที่บริเวณ หมู่ที่ ๑ และ ๖ ติดถนนสาย หลัก มีผู้สัญจรทิ้งขยะไว้ข้างทางจำนวนมาก	หมู่ที่ ๑-๘ หมู่ที่ ๑-๘	ประชาชน หมู่ ๑-๘ ประชาชนหมู่ที่ ๑-๘ ต.คูยบ้าน โอง	- อบต.ควรเข้าไปมีบทบาทในการสนับสนุน กิจกรรมด้านการให้ความรู้กับประชาชน รวมทั้งบูรณาการกับหน่วยงานที่เกี่ยวข้อง ภายนอกอย่างจริงจัง - อบต.ควรเข้าไปมีบทบาทในการสนับสนุน กิจกรรมด้านการให้ความรู้กับประชาชน รวมทั้งบูรณาการกับหน่วยงานที่เกี่ยวข้อง ภายนอกอย่างจริงจัง

ที่	ขอบข่ายของปัญหา	ปริมาณปัญหา	พื้นที่เป้าหมาย	กลุ่มเป้าหมาย	แนวโน้มในอนาคต
	๕.๓ การส่งเสริม สนับสนุน มาตรการประหยัดพลังงานและการส่งเสริมพลังงานทดแทนจากธรรมชาติที่เป็นมิตรต่อสิ่งแวดล้อม	- ประชาชนยังไม่เข้าใจบทบาทหน้าที่ของตนเองในการเป็นส่วนหนึ่งที่สามารถช่วยกันประหยัดพลังงานได้	หมู่ที่ ๑-๘	ประชาชน หมู่ ๑-๘	- อบต.ควรเข้าไปมีบทบาทในการสนับสนุนกิจกรรมด้านการให้ความรู้กับประชาชน รวมทั้งบูรณาการกับหน่วยงานที่เกี่ยวข้องภายนอกอย่างจริงจัง
๖.	การยกระดับคุณภาพแหล่งท่องเที่ยวและส่งเสริมการท่องเที่ยว ๖.๑ การพัฒนาปรับปรุงแหล่งท่องเที่ยว ๖.๒ การส่งเสริม สนับสนุนการพัฒนาบุคลากรด้านการท่องเที่ยวให้เป็นสากล รองรับ AEC เพื่อการพัฒนาที่มั่นคง มั่งคั่ง และยั่งยืน ๖.๓ การส่งเสริมการท่องเที่ยวแบบบูรณาการ เป็นเอกภาพ ครบวงจร เป็นสากล	- ในพื้นที่ยังไม่มีแหล่งท่องเที่ยวชัดเจน มีเพียงวัด ซึ่งเป็นที่ยึดเหนี่ยวใจของประชาชน - บุคลากรยังขาดทักษะด้านภาษาเพื่อการสื่อสารกับต่างชาติ - ในพื้นที่ยังไม่มีสถานที่ท่องเที่ยวชัดเจน	หมู่ที่ ๑-๘ พนักงานทั้งหมด หมู่ที่ ๑-๘	ประชาชน หมู่ ๑-๘ พนักงาน อบต.คุษ บ้านไอง ประชาชนหมู่ที่ ๑-๘ ต.คุษบ้านไอง	- อบต.ควรเข้าไปมีบทบาทในการสนับสนุนกิจกรรม รวมทั้งบูรณาการกับหน่วยงานที่เกี่ยวข้องภายนอกอย่างจริงจัง - อบต.ควรเข้าไปมีบทบาทในการสนับสนุนกิจกรรม รวมทั้งบูรณาการกับหน่วยงานที่เกี่ยวข้องภายนอกอย่างจริงจัง - อบต.ร่วมมือกับประชาชนในพื้นที่ ร่วมกันสร้างแหล่งเรียนรู้เชิงเกษตร สอดคล้องกับวิถีชีวิตของประชาชน

ที่	ขอบข่ายของปัญหา	ปริมาณปัญหา	พื้นที่เป้าหมาย	กลุ่มเป้าหมาย	แนวโน้มในอนาคต
๗	<p>การพัฒนาการบริหารจัดการองค์กรรปกครองส่วนท้องถิ่นให้มีประสิทธิภาพและธรรมาภิบาล</p> <p>๗.๑ การส่งเสริมและพัฒนาคุณภาพการบริหารจัดการและการให้บริการขององค์กรรปกครองส่วนท้องถิ่น</p> <p>๗.๒ การส่งเสริมและสนับสนุนสมรรถนะหลักของบุคลากรท้องถิ่นเพื่อเพิ่มประสิทธิภาพการปฏิบัติงาน</p> <p>๗.๓ ปลุกฝังจิตสำนึกด้านธรรมาภิบาล</p>	<p>- ประชาชนไม่เข้าใจบทบาทการทำงานขององค์กรรปกครองส่วนตำบลทำให้การร่วมมือในการพัฒนาร่วมกับองค์กรรปกครองส่วนตำบลมีน้อย</p> <p>- ประชาชนไม่เข้าใจระบบบริหาร งาน ของ อบต.ทำให้เกิดความเข้าใจผิดในการติดต่อประสานงาน อยู่บ่อยครั้ง</p> <p>- ข้าราชการหรือพนักงาน ต้องปรับปรุงกระบวนการทำงาน ให้สามารถตอบสนองความต้องการของประชาชนได้ดีที่สุด มากกว่าที่เป็นอยู่</p>	อบต.คุยบายโอง	พนักงานส่วนตำบลและพนักงานจ้าง	<p>- อบต. เป็นหน่วยงานที่ใกล้ชิดกับประชาชน และนับวันภารกิจจะเพิ่มมากขึ้น ดังนั้นการสร้าง ความเข้า กับประชาชนจึงเป็นสิ่งสำคัญ</p> <p>- การบริการที่ดีขององค์กรรเป็นสิ่ง ที่พึงปรารถนาของผู้รับบริการ ดังนั้น การข้าราชการผู้ปฏิบัติงานต้องมีจิตสำนึกในการให้บริการที่ดี</p> <p>- การอธิบายและการประชาสัมพันธ์ การทำ ความเข้าใจให้กับประชาชน ในพื้นที่ได้ทราบถึงบทบาทและวิธี การบริหารงาน วิธีการทำงาน ของ อบต.</p>

รายละเอียดแผนยุทธศาสตร์ อบต.คุยบ้านโอง

ความเชื่อมโยง กับยุทธศาสตร์ จังหวัด	ยุทธศาสตร์ อปท. ในเขต จังหวัด กำแพงเพชร	ยุทธศาสตร์ อปท.	เป้าประสงค์ ตามพันธกิจ	ตัวชี้วัดระดับ เป้าประสงค์ (ตัวชี้วัดรวม)	ค่าเป้าหมาย					กลยุทธ์/ แนวทางการพัฒนา	ตัวชี้วัด ระดับกล ยุทธ์	ความ ก้าวหน้า ของ เป้าหมาย	โครงการ/ กิจกรรม	หน่วย รับผิดชอบ	หน่วย สนับสนุน
					๖๖	๖๗	๖๘	๖๙	๗๐						
ส่งเสริม พัฒนา และบริหารจัดการ การท่องเที่ยวให้มี คุณภาพสู่สากล	การจัดวางผังเมือง และพัฒนาด้าน โครงสร้างพื้นฐาน	การจัดวางผัง เมืองและ พัฒนาด้าน โครงสร้าง พื้นฐาน	จัดให้มีการ สำรวจ ตรวจสอบ ก่อสร้าง ปรับปรุง บำรุงรักษาและ ซ่อมแซมถนน สะพาน ทางเท้าและ เกาะกลาง ถนน รวมทั้ง ระบายน้ำ	จำนวนประชาชนที่มีการ คมนาคมที่สะดวก รวดเร็ว และถนนได้ มาตรฐานเพิ่มขึ้น	ร้อยละ ๖๐	ร้อยละ ๖๐	ร้อยละ ๖๐	ร้อยละ ๖๐	ร้อยละ ๖๐	สำรวจ ตรวจสอบ ก่อสร้าง ปรับปรุง บำรุงรักษา และซ่อมแซม ถนน สะพาน ทางเท้าและ เกาะกลาง ถนน รวมทั้ง ระบายน้ำ	-ร้อยละ ของ ประชาชน ที่มีการ คมนาคม สะดวก รวดเร็ว -ร้อยละ ของถนนที่ ได้ มาตรฐาน	ไม่น้อยกว่า ร้อยละ ๖๐	-โครงการ ก่อสร้างถนน คอนกรีตเสริม เหล็ก - โครงการ ก่อสร้าง/ ปรับปรุง ถนนลูกรัง บดอัดแน่น พร้อมท่อ ระบายน้ำ -โครงการ ก่อสร้างราง ระบายน้ำ/ วางท่อ ระบายน้ำ	กองช่าง	

ความเชื่อมโยง กับยุทธศาสตร์ จังหวัด	ยุทธศาสตร์ อปท. ในเขต จังหวัด กำแพงเพชร	ยุทธศาสตร์ อปท.	เป้าประสงค์ ตามพันธกิจ	ตัวชี้วัดระดับ เป้าประสงค์ (ตัวชี้วัดรวม)	ค่าเป้าหมาย					กลยุทธ์/ แนวทาง การพัฒนา	ตัวชี้วัด ระดับกล ยุทธ์	ความ ก้าวหน้า ของ เป้าหมาย	โครงการ/ กิจกรรม	หน่วย รับผิดชอบ	หน่วย สนับสนุน
					๖๖	๖๗	๖๘	๖๙	๗๐						
												-โครงการเท ลูกรังไหล่ ทาง -โครงการ ก่อสร้างท่อ ลอดเหลี่ยม -โครงการ ซ่อมแซม ถนนผิว จราจรลูกรัง -โครงการ ก่อสร้าง/ ปรับปรุง ถนนลาดยาง ฯลฯ	กองช่าง		

ความเชื่อมโยง กับยุทธศาสตร์ จังหวัด	ยุทธศาสตร์ อปท. ในเขต จังหวัด กำแพงเพชร	ยุทธศาสตร์ อปท.	เป้าประสงค์ ตามพันธกิจ	ตัวชี้วัดระดับ เป้าประสงค์ (ตัวชี้วัดรวม)	ค่าเป้าหมาย					กลยุทธ์/ แนวทางการพัฒนา	ตัวชี้วัด ระดับกล ยุทธ์	ความ ก้าวหน้า ของ เป้าหมาย	โครงการ/ กิจกรรม	หน่วย รับผิดชอบ	หน่วย สนับสนุน
					๖๖	๖๗	๖๘	๖๙	๗๐						
ส่งเสริม พัฒนา และบริหารจัดการ การท่องเที่ยวให้มี คุณภาพสู่สากล	การจัดวางผังเมือง และพัฒนาด้าน โครงสร้างพื้นฐาน	การจัดวางผัง เมืองและ พัฒนาด้าน โครงสร้าง พื้นฐาน	จัดให้มีการ สำรวจ ตรวจสอบ ก่อสร้าง ปรับปรุง บำรุงรักษา สาธารณูปโภค สาธารณูปการ	จำนวนประชาชนที่มีการ คมนาคมที่สะดวก รวดเร็ว และมี สาธารณูปโภค สาธารณูปการที่ได้ มาตรฐานเพิ่มขึ้น	ร้อยละ ๘๐	ร้อยละ ๘๐	ร้อยละ ๘๐	ร้อยละ ๘๐	ร้อยละ ๘๐	สำรวจ ตรวจสอบ ก่อสร้าง ปรับปรุง บำรุงรักษา สาธารณูปโภค สาธารณูปการ	- ร้อยละ ของ ประชาชน ที่มีการ คมนาคม สะดวก รวดเร็ว - ร้อยละ ของ ประชาชน ที่มี สาธารณูป โภคและ สาธารณูป การอย่าง ทั่วถึง	ไม่น้อยกว่า ร้อยละ ๘๐	-โครงการ ก่อสร้างลาน ตากข้าว อเนกประสงค์ -โครงการ ก่อสร้างต่อ เติมปรับปรุง อาคาร อเนกประสงค์ -โครงการ ขยายเขต ไฟฟ้า สาธารณะ -โครงการ ขยายเขต ไฟฟ้าเพื่อ การเกษตร	กองช่าง	

ความเชื่อมโยง กับยุทธศาสตร์ จังหวัด	ยุทธศาสตร์ อปท. ในเขต จังหวัด กำแพงเพชร	ยุทธศาสตร์ อปท.	เป้าประสงค์ ตามพันธกิจ	ตัวชี้วัดระดับ เป้าประสงค์ (ตัวชี้วัดรวม)	ค่าเป้าหมาย					กลยุทธ์/ แนวทางการพัฒนา	ตัวชี้วัด ระดับกล ยุทธ์	ความ ก้าวหน้า ของ เป้าหมาย	โครงการ/ กิจกรรม	หน่วย รับผิดชอบ	หน่วย สนับสนุน
					๖๖	๖๗	๖๘	๖๙	๗๐						
ส่งเสริม พัฒนา และบริหารจัดการ การท่องเที่ยวให้มี คุณภาพสู่สากล	การจัดวางผังเมือง และพัฒนาด้าน โครงสร้างพื้นฐาน	การจัดวางผัง เมือง และ พัฒนาด้าน โครงสร้าง พื้นฐาน	จัดให้มีพัฒนา ปรับปรุงสถานี ขนส่ง และ การจราจร	จำนวนประชาชนที่มีการ คมนาคมที่ สะดวก รวดเร็ว และมีความ ปลอดภัยในใช้รถใช้ถนน เพิ่มมากขึ้น	ร้อยละ ๑๐๐	ร้อยละ ๑๐๐	ร้อยละ ๑๐๐	ร้อยละ ๑๐๐	ร้อยละ ๑๐๐	พัฒนาปรับปรุง สถานีขนส่ง และ การจราจร	- ร้อยละ ของ ประชาชน ที่มีการ คมนาคม สะดวก รวดเร็ว - ร้อยละ ของ ประชาชน ที่มีความ ปลอดภัย ในการใช้ รถใช้ถนน	ไม่น้อยกว่า ร้อยละ ๑๐๐	-โครงการติดตั้ง สัญญาณไฟ จราจรตามทาง แยกต่าง ๆ -โครงการ ติดตั้งกระจก บริเวณทาง แยกต่าง ๆ -โครงการ ติดตั้งกล้อง วงจรปิด CCTV -ค่าใช้จ่ายใน การจัดการ จราจร	กองช่าง	กองช่าง สำนักปลัด

ความเชื่อมโยง กับยุทธศาสตร์ จังหวัด	ยุทธศาสตร์ อปท. ในเขต จังหวัด กำแพงเพชร	ยุทธศาสตร์ อปท.	เป้าประสงค์ ตามพันธกิจ	ตัวชี้วัดระดับ เป้าประสงค์ (ตัวชี้วัดรวม)	ค่าเป้าหมาย					กลยุทธ์/ แนวทาง การพัฒนา	ตัวชี้วัด ระดับกล ยุทธ์	ความ ก้าวหน้า ของ เป้าหมาย	โครงการ/ กิจกรรม	หน่วย รับผิดชอบ	หน่วย สนับสนุน
					๖๖	๖๗	๖๘	๖๙	๗๐						
ส่งเสริม พัฒนา และบริหารจัดการ การท่องเที่ยวให้มี คุณภาพสู่สากล	การจัดวางผังเมือง และพัฒนาด้าน โครงสร้างพื้นฐาน	การจัดวางผัง เมือง และ พัฒนาด้าน โครงสร้าง พื้นฐาน	จัดให้มีน้ำไว้ใช้ เพื่อการเกษตร และเพื่ออุปโภค บริโภค	จำนวนประชาชนที่มีน้ำ ไว้ใช้เพื่อการเกษตร และ เพื่ออุปโภค บริโภคเพิ่ม มากขึ้น	ร้อยละ ๑๐๐	ร้อยละ ๑๐๐	ร้อยละ ๑๐๐	ร้อยละ ๑๐๐	ร้อยละ ๑๐๐	พัฒนาแหล่ง น้ำขนาดใหญ่ ร ะ บ บ ชลประทาน	- ร้อยละ ของ ประชาชนที่ มีน้ำไว้ใช้ เพื่อ การเกษตร - ร้อยละ ของ ประชาชน ที่ไว้ใช้ อุปโภค บริโภค อย่าง ทั่วถึง	ไม่น้อยกว่า ร้อยละ ๑๐๐	-โครงการ ขุดลอก -โครงการขุด คลอง -โครงการ ก่อสร้าง ประตูปิด- เปิดน้ำ -โครงการ เจาะปอ บาดาล เพิ่มเติม -โครงการ ก่อสร้างตาด คอนกรีต	กองช่าง	

ความเชื่อมโยง กับยุทธศาสตร์ จังหวัด	ยุทธศาสตร์ อปท. ในเขต จังหวัด กำแพงเพชร	ยุทธศาสตร์ อปท.	เป้าประสงค์ ตามพันธกิจ	ตัวชี้วัดระดับ เป้าประสงค์ (ตัวชี้วัดรวม)	ค่าเป้าหมาย					กลยุทธ์/ แนวทาง การพัฒนา	ตัวชี้วัด ระดับกล ยุทธ์	ความ ก้าวหน้า ของ เป้าหมาย	โครงการ/ กิจกรรม	หน่วย รับผิดชอบ	หน่วย สนับสนุน
					๖๖	๖๗	๖๘	๖๙	๗๐						
												<ul style="list-style-type: none"> -โครงการก่อสร้างฝายน้ำล้น -โครงการก่อสร้างถังกรองน้ำประปา -โครงการขยายเขตประปาหมู่บ้าน ฯลฯ 	กองช่าง		

ความเชื่อมโยง กับยุทธศาสตร์ จังหวัด	ยุทธศาสตร์ อปท. ในเขต จังหวัด กำแพงเพชร	ยุทธศาสตร์ อปท.	เป้าประสงค์ ตามพันธกิจ	ตัวชี้วัดระดับ เป้าประสงค์ (ตัวชี้วัดรวม)	ค่าเป้าหมาย					กลยุทธ์/ แนวทาง การพัฒนา	ตัวชี้วัด ระดับกล ยุทธ์	ความ ก้าวหน้า ของ เป้าหมาย	โครงการ/ กิจกรรม	หน่วย รับผิดชอบ	หน่วย สนับสนุน
					๖๖	๖๗	๖๘	๖๙	๗๐						
													-โครงการ อาหาร กลางวัน -โครงการ อาหารเสริม (นม) -โครงการ ส่งเสริม ศักยภาพ การจัด การศึกษา ของท้องถิ่น	สำนักปลัด	

ความเชื่อมโยง กับยุทธศาสตร์ จังหวัด	ยุทธศาสตร์ อปท. ในเขต จังหวัด กำแพงเพชร	ยุทธศาสตร์ อปท.	เป้าประสงค์ ตามพันธกิจ	ตัวชี้วัดระดับ เป้าประสงค์ (ตัวชี้วัดรวม)	ค่าเป้าหมาย					กลยุทธ์/ แนวทาง การพัฒนา	ตัวชี้วัด ระดับกล ยุทธ์	ความ ก้าวหน้า ของ เป้าหมาย	โครงการ/ กิจกรรม	หน่วย รับผิดชอบ	หน่วย สนับสนุน
					๖๖	๖๗	๖๘	๖๙	๗๐						
พัฒนาโครงสร้าง และปัจจัยพื้นฐานที่ เอื้อต่อการเกษตร และการท่องเที่ยว	การส่งเสริม การศึกษา ศาสนา ศิลปวัฒนธรรมและ ภูมิปัญญาท้องถิ่น	การส่งเสริม การศึกษา ศาสนา ศิลปวัฒนธรรม และภูมิปัญญา ท้องถิ่น	จัดให้มีการสืบ สาน อนุรักษ์ สนับสนุน กิจกรรมด้าน ศิลปวัฒนธรรม ประเพณี วัฒนธรรมและ ภูมิปัญญา ท้องถิ่น	จำนวนประชาชนที่ได้ ร่วมกันสืบสาน อนุรักษ์ สนับสนุน กิจกรรมด้าน ศิลปวัฒนธรรม ประเพณี วัฒนธรรมและภูมิปัญญา ท้องถิ่นให้คงอยู่	ร้อยละ ๑๐๐	ร้อยละ ๑๐๐	ร้อยละ ๑๐๐	ร้อยละ ๑๐๐	ร้อยละ ๑๐๐	สืบสาน อนุรักษ์ สนับสนุน กิจกรรมด้าน ศิลปวัฒนธรรม ประเพณี วัฒนธรรม และภูมิ ปัญญา ท้องถิ่น	ร้อยละ ของ ประชาชน ที่ได้ ร่วมกัน สืบสาน อนุรักษ์ สนับสนุน กิจกรรม ด้าน ศิลปวัฒน ธรรม ประเพณี วัฒนธรรม และภูมิ ปัญญา ท้องถิ่นให้ คงอยู่ สืบไป	ไม่น้อยกว่า ร้อยละ ๑๐๐	-โครงการ อนุรักษ์และ สืบสานงาน ประเพณีวัน สำคัญของทาง ราชการ ศาสนา วัฒนธรรม ประเพณีและ วันสำคัญต่าง ๆ -โครงการจัด งานประเพณีรด น้ำดำหัว ผู้สูงอายุและ การอนุรักษ์ การแข่งขัน กีฬาพื้นบ้าน	สำนักปลัด	อบจ.พ.

ความเชื่อมโยง กับยุทธศาสตร์ จังหวัด	ยุทธศาสตร์ อปท. ในเขต จังหวัด กำแพงเพชร	ยุทธศาสตร์ อปท.	เป้าประสงค์ ตามพันธกิจ	ตัวชี้วัดระดับ เป้าประสงค์ (ตัวชี้วัดรวม)	ค่าเป้าหมาย					กลยุทธ์/ แนวทาง การพัฒนา	ตัวชี้วัด ระดับกล ยุทธ์	ความ ก้าวหน้า ของ เป้าหมาย	โครงการ/ กิจกรรม	หน่วย รับผิดชอบ	หน่วย สนับสนุน
					๖๖	๖๗	๖๘	๖๙	๗๐						
												โครงการ แข่งขัน กวนกระยา สารท ใน งานสารท ไทยกล้วยไข่ เมือง กำแพงเพชร	สำนักปลัด		
												ฯ			

ความเชื่อมโยง กับยุทธศาสตร์ จังหวัด	ยุทธศาสตร์ อปท. ในเขต จังหวัด กำแพงเพชร	ยุทธศาสตร์ อปท.	เป้าประสงค์ ตามพันธกิจ	ตัวชี้วัดระดับ เป้าประสงค์ (ตัวชี้วัดรวม)	ค่าเป้าหมาย					กลยุทธ์/ แนวทางการพัฒนา	ตัวชี้วัด ระดับกล ยุทธ์	ความ ก้าวหน้า ของ เป้าหมาย	โครงการ/ กิจกรรม	หน่วย รับผิดชอบ	หน่วย สนับสนุน
					๖๖	๖๗	๖๘	๖๙	๗๐						
													-โครงการ จัดซื้อเครื่อง ออกกำลัง กาย	สำนักปลัด	
													-โครงการจ่าย เบี้ยยังชีพ ผู้ป่วยโรค เอดส์ -โครงการ จัดซื้อ อุปกรณ์กีฬา หมู่บ้าน/ ชุมชน -โครงการส่ง ทีมนักกีฬา เข้าร่วม แข่งขันกีฬา นอกพื้นที่	สำนักปลัด	

ความเชื่อมโยง กับยุทธศาสตร์ จังหวัด	ยุทธศาสตร์ อปท. ในเขต จังหวัด กำแพงเพชร	ยุทธศาสตร์ อปท.	เป้าประสงค์ ตามพันธกิจ	ตัวชี้วัดระดับ เป้าประสงค์ (ตัวชี้วัดรวม)	ค่าเป้าหมาย					กลยุทธ์/ แนวทาง การพัฒนา	ตัวชี้วัด ระดับกล ยุทธ์	ความ ก้าวหน้า ของ เป้าหมาย	โครงการ/ กิจกรรม	หน่วย รับผิดชอบ	หน่วย สนับสนุน
					๖๖	๖๗	๖๘	๖๙	๗๐						
												-โครงการ จัดการ แข่งขันกีฬา ภายในตำบล -โครงการ แข่งขันกีฬา ด้าน ยาเสพติด -โครงการ จัดการ แข่งขันกีฬา ท้องถิ่น สัมพันธ์	สำนักปลัด		

ความเชื่อมโยง กับยุทธศาสตร์ จังหวัด	ยุทธศาสตร์ อปท. ในเขต จังหวัด กำแพงเพชร	ยุทธศาสตร์ อปท.	เป้าประสงค์ ตามพันธกิจ	ตัวชี้วัดระดับ เป้าประสงค์ (ตัวชี้วัดรวม)	ค่าเป้าหมาย					กลยุทธ์/ แนวทางการพัฒนา	ตัวชี้วัด ระดับกล ยุทธ์	ความ ก้าวหน้า ของ เป้าหมาย	โครงการ/ กิจกรรม	หน่วย รับผิดชอบ	หน่วย สนับสนุน
					๖๖	๖๗	๖๘	๖๙	๗๐						
												-โครงการ ฝึกอบรม ส่งเสริม พื้นฐานและ ทักษะการ เล่นกีฬา ให้กับ ประชาชน และเยาวชน	สำนักปลัด		
												-จัดซื้อวัสดุ กีฬา -จัดซื้อ ครุภัณฑ์กีฬา ฯลฯ	สำนักปลัด		

ความเชื่อมโยง กับยุทธศาสตร์ จังหวัด	ยุทธศาสตร์ อปท. ในเขต จังหวัด กำแพงเพชร	ยุทธศาสตร์ อปท.	เป้าประสงค์ ตามพันธกิจ	ตัวชี้วัดระดับ เป้าประสงค์ (ตัวชี้วัดรวม)	ค่าเป้าหมาย					กลยุทธ์/ แนวทางการพัฒนา	ตัวชี้วัด ระดับกล ยุทธ์	ความ ก้าวหน้า ของ เป้าหมาย	โครงการ/ กิจกรรม	หน่วย รับผิดชอบ	หน่วย สนับสนุน
					๖๖	๖๗	๖๘	๖๙	๗๐						
													- โครงการ จัดการที่อยู่ อาศัยให้กับ ผู้มีรายได้น้อยและ หรือ ผู้ด้อยโอกาส	กองช่าง สำนักปลัด	
พัฒนาโครงสร้าง และปัจจัยพื้นฐาน ที่เอื้อต่อการเกษตร และการท่องเที่ยว	การส่งเสริมสุขภาพ อนามัย คุณภาพ ชีวิตของประชาชน และสังคมที่เข้มแข็ง	การส่งเสริม สุขภาพอนามัย คุณภาพชีวิต ของประชาชน และสังคมที่ เข้มแข็ง	จัดให้มีการ พัฒนาทักษะ การเรียนรู้ ส่งเสริมการมี ส่วนร่วมของ ประชาชน	จำนวนประชาชนที่ได้รับ การพัฒนาทักษะการ เรียนรู้ และการส่งเสริม การมีส่วนร่วมประชาชน	ร้อยละ ๑๐๐	ร้อยละ ๑๐๐	ร้อยละ ๑๐๐	ร้อยละ ๑๐๐	ร้อยละ ๑๐๐	พัฒนาทักษะ การเรียนรู้ ส่งเสริมการมี ส่วนร่วมของ ประชาชน	ร้อยละของ ประชาชนที่ ได้รับการ พัฒนา ทักษะการ เรียนรู้ และ การส่งเสริม การมีส่วนร่วม	ไม่น้อยกว่า ร้อยละ ๑๐๐	-โครงการ เสริมสร้าง การมีส่วนร่วมของ ชุมชน ป้องกันและ แก้ไขปัญหา ยาเสพติด อำเภอ -โครงการ สนับสนุน การป้องกัน และแก้ไข ปัญหา ยาเสพติด จังหวัด	สำนักปลัด	

ความเชื่อมโยง กับยุทธศาสตร์ จังหวัด	ยุทธศาสตร์ อปท. ในเขต จังหวัด กำแพงเพชร	ยุทธศาสตร์ อปท.	เป้าประสงค์ ตามพันธกิจ	ตัวชี้วัดระดับ เป้าประสงค์ (ตัวชี้วัดรวม)	ค่าเป้าหมาย					กลยุทธ์/ แนวทาง การพัฒนา	ตัวชี้วัด ระดับกล ยุทธ์	ความ ก้าวหน้า ของ เป้าหมาย	โครงการ/ กิจกรรม	หน่วย รับผิดชอบ	หน่วย สนับสนุน
					๖๖	๖๗	๖๘	๖๙	๗๐						
												-โครงการ ฝึกอบรม ทบทวนเพื่อ เพิ่ม ประสิทธิภาพ ตำรวจอาสา	สำนักปลัด		
												-โครงการจัดทำ แผนพัฒนา หมู่บ้าน/ชุมชน (แผนชุมชน) -โครงการจัดทำ แผนพัฒนาสาม ปี -โครงการ ฝึกอบรมการ จัดทำ แผนพัฒนา หมู่บ้านชุมชน ฯลฯ	สำนักปลัด		

ความเชื่อมโยง กับยุทธศาสตร์ จังหวัด	ยุทธศาสตร์ อปท. ในเขต จังหวัด กำแพงเพชร	ยุทธศาสตร์ อปท.	เป้าประสงค์ ตามพันธกิจ	ตัวชี้วัดระดับ เป้าประสงค์ (ตัวชี้วัดรวม)	ค่าเป้าหมาย					กลยุทธ์/ แนวทางการพัฒนา	ตัวชี้วัด ระดับกล ยุทธ์	ความ ก้าวหน้า ของ เป้าหมาย	โครงการ/ กิจกรรม	หน่วย รับผิดชอบ	หน่วย สนับสนุน
					๖๖	๖๗	๖๘	๖๙	๗๐						
พัฒนาโครงสร้าง และปัจจัยพื้นฐาน ที่เอื้อต่อการเกษตร และการท่องเที่ยว	การพัฒนาด้าน สิ่งแวดล้อม และ ทรัพยากรธรรมชาติ	การพัฒนาด้าน สิ่งแวดล้อมและ ทรัพยากรธรรมชา ติ	จัดให้มีการ อนุรักษ์ ทรัพยากรธรรม ชาติและ สิ่งแวดล้อม	จำนวนประชาชนร่วมกัน ปลูกป่าเพื่อเพิ่มพื้นที่สี เขียว และมีพื้นที่ป่าสี เขียวเพิ่มมากขึ้น	ร้อยละ ๑๐๐	ร้อยละ ๑๐๐	ร้อยละ ๑๐๐	ร้อยละ ๑๐๐	ร้อยละ ๑๐๐	บำบัด พื้นฟู อนุรักษ์ ทรัพยากรธรรม ชาติและ สิ่งแวดล้อม	- จำนวน ของ ประชาชน ที่ร่วมกัน ปลูกป่า เพื่อเพิ่ม พื้นที่สี เขียว - จำนวน ปริมาณ ป่าสีเขียว มีเพิ่มมาก ขึ้น	ไม่น้อยกว่า ร้อยละ ๑๐๐	-โครงการ ปลูกต้นไม้ใน วันสำคัญ ต่าง ๆ ฯลฯ	สำนักปลัด	

ความเชื่อมโยงกับยุทธศาสตร์จังหวัด	ยุทธศาสตร์อปท. ในเขตจังหวัด กำแพงเพชร	ยุทธศาสตร์อปท.	เป้าประสงค์ตามพันธกิจ	ตัวชี้วัดระดับเป้าประสงค์ (ตัวชี้วัดรวม)	ค่าเป้าหมาย					กลยุทธ์/แนวทางการพัฒนา	ตัวชี้วัดระดับกลยุทธ์	ความก้าวหน้าของเป้าหมาย	โครงการ/กิจกรรม	หน่วยรับผิดชอบ	หน่วยสนับสนุน
					๖๖	๖๗	๖๘	๖๙	๗๐						
พัฒนาโครงสร้างและปัจจัยพื้นฐานที่เอื้อต่อการเกษตรและการท่องเที่ยว	การพัฒนาการบริหารจัดการองค์กรปกครองส่วนท้องถิ่นให้มีประสิทธิภาพและธรรมาภิบาล	การพัฒนาการบริหารจัดการองค์กรปกครองส่วนท้องถิ่นให้มีประสิทธิภาพและธรรมาภิบาล	บุคลากรขององค์กรปกครองส่วนท้องถิ่นได้รับการฝึกอบรมสัมมนา และได้รับการพัฒนาความรู้ในด้านต่าง ๆ ตามภาระหน้าที่อย่างทั่วถึง	จำนวนบุคลากรขององค์กรปกครองส่วนท้องถิ่นมีความรู้ที่เหมาะสมแก่การปฏิบัติงาน	ร้อยละ ๑๐๐	ร้อยละ ๑๐๐	ร้อยละ ๑๐๐	ร้อยละ ๑๐๐	ร้อยละ ๑๐๐	พัฒนาคุณภาพระบบบริหารจัดการขององค์กรปกครองส่วนท้องถิ่น	ร้อยละของบุคลากรขององค์กรปกครองส่วนท้องถิ่นได้รับการฝึกอบรมสัมมนา และได้รับการพัฒนาความรู้ในด้านต่าง ๆ ตามภาระหน้าที่อย่างทั่วถึง	ไม่น้อยกว่าร้อยละ ๑๐๐	-เงินเดือนเงินประจำตำแหน่งและค่าตอบแทนพิเศษผู้บริหาร-เงินเดือนและค่าตอบแทนเลขานุกรและที่ปรึกษา-ค่าตอบแทนรายเดือนของประธานสภา/รองประธานสภา/สมาชิกสภาเทศบาล	สำนักปลัด	

ความเชื่อมโยง กับยุทธศาสตร์ จังหวัด	ยุทธศาสตร์ อปท. ในเขต จังหวัด กำแพงเพชร	ยุทธศาสตร์ อปท.	เป้าประสงค์ ตามพันธกิจ	ตัวชี้วัดระดับ เป้าประสงค์ (ตัวชี้วัดรวม)	ค่าเป้าหมาย					กลยุทธ์/ แนวทางการพัฒนา	ตัวชี้วัด ระดับกล ยุทธ์	ความ ก้าวหน้า ของ เป้าหมาย	โครงการ/ กิจกรรม	หน่วย รับผิดชอบ	หน่วย สนับสนุน
					๖๖	๖๗	๖๘	๖๙	๗๐						
													-เงินเดือน พนักงาน เทศบาล -เงินเพิ่มต่าง ๆ เงินประจำ ตำแหน่ง ให้กับ ปลัดเทศบา ล และ พนักงาน เทศบาล -เงินเดือน และเงินเพิ่ม ต่าง ๆ ของ พนักงานจ้าง	สำนักปลัด กองคลัง กองช่าง	

ความเชื่อมโยง กับยุทธศาสตร์ จังหวัด	ยุทธศาสตร์ อปท. ในเขต จังหวัด กำแพงเพชร	ยุทธศาสตร์ อปท.	เป้าประสงค์ ตามพันธกิจ	ตัวชี้วัดระดับ เป้าประสงค์ (ตัวชี้วัดรวม)	ค่าเป้าหมาย					กลยุทธ์/ แนวทาง การพัฒนา	ตัวชี้วัด ระดับกล ยุทธ์	ความ ก้าวหน้า ของ เป้าหมาย	โครงการ/ กิจกรรม	หน่วย รับผิดชอบ	หน่วย สนับสนุน
					๖๖	๖๗	๖๘	๖๙	๗๐						
												-ค่าตอบแทนผู้ ปฏิบัติราชการ อันเป็น ประโยชน์แก่ องค์กรปกครอง ส่วนท้องถิ่น -ค่าเบี้ย ประชุม -ค่า สวัสดิการค่า เช่าบ้านแก่ พนักงาน เทศบาล	สำนักปลัด กองคลัง กองช่าง		

ความเชื่อมโยง กับยุทธศาสตร์ จังหวัด	ยุทธศาสตร์ อปท. ในเขต จังหวัด กำแพงเพชร	ยุทธศาสตร์ อปท.	เป้าประสงค์ ตามพันธกิจ	ตัวชี้วัดระดับ เป้าประสงค์ (ตัวชี้วัดรวม)	ค่าเป้าหมาย					กลยุทธ์/ แนวทาง การพัฒนา	ตัวชี้วัด ระดับกล ยุทธ์	ความ ก้าวหน้า ของ เป้าหมาย	โครงการ/ กิจกรรม	หน่วย รับผิดชอบ	หน่วย สนับสนุน
					๖๖	๖๗	๖๘	๖๙	๗๐						
												-ค่าสวัสดิการ เงินช่วยเหลือ การศึกษาบุตร ของผู้บริหาร และพนักงาน เทศบาล -ค่าสวัสดิการ เงินช่วยเหลือ การ รักษาพยาบาล ของผู้บริหาร และพนักงาน เทศบาล	สำนักปลัด กองคลัง กองช่าง		

ความเชื่อมโยง กับยุทธศาสตร์ จังหวัด	ยุทธศาสตร์ อปท. ในเขต จังหวัด กำแพงเพชร	ยุทธศาสตร์ อปท.	เป้าประสงค์ ตามพันธกิจ	ตัวชี้วัดระดับ เป้าประสงค์ (ตัวชี้วัดรวม)	ค่าเป้าหมาย					กลยุทธ์/ แนวทาง การพัฒนา	ตัวชี้วัด ระดับกล ยุทธ์	ความ ก้าวหน้า ของ เป้าหมาย	โครงการ/ กิจกรรม	หน่วย รับผิดชอบ	หน่วย สนับสนุน
					๖๖	๖๗	๖๘	๖๙	๗๐						
												-ค่าใช้จ่ายใน การเดินทาง ไปราชการ ในอาณาจักร และนอก อาณาจักร -โครงการ ฝึกอบรม สัมมนาและ ศึกษาดูงาน เพื่อเพิ่ม ประสิทธิภาพ การ ปฏิบัติงาน	สำนักปลัด กองคลัง กองช่าง		

ความเชื่อมโยง กับยุทธศาสตร์ จังหวัด	ยุทธศาสตร์ อปท. ในเขต จังหวัด กำแพงเพชร	ยุทธศาสตร์ อปท.	เป้าประสงค์ ตามพันธกิจ	ตัวชี้วัดระดับ เป้าประสงค์ (ตัวชี้วัดรวม)	ค่าเป้าหมาย					กลยุทธ์/ แนวทาง การพัฒนา	ตัวชี้วัด ระดับกล ยุทธ์	ความ ก้าวหน้า ของ เป้าหมาย	โครงการ/ กิจกรรม	หน่วย รับผิดชอบ	หน่วย สนับสนุน
					๖๖	๖๗	๖๘	๖๙	๗๐						
												-ค่าตอบแทน การ ปฏิบัติงาน นอกเวลา ราชการ -เงินสมทบ กองทุน บำเหน็จ บำนาญ ข้าราชการส่วน ท้องถิ่น -เงินสำรองจ่าย -ค่าใช้จ่ายใน การป้องกัน และบรรเทา สาธารณภัย	สำนักปลัด กองคลัง กองช่าง		

ความเชื่อมโยง กับยุทธศาสตร์ จังหวัด	ยุทธศาสตร์ อปท. ในเขต จังหวัด กำแพงเพชร	ยุทธศาสตร์ อปท.	เป้าประสงค์ ตามพันธกิจ	ตัวชี้วัดระดับ เป้าประสงค์ (ตัวชี้วัดรวม)	ค่าเป้าหมาย					กลยุทธ์/ แนวทางการพัฒนา	ตัวชี้วัด ระดับกล ยุทธ์	ความ ก้าวหน้า ของ เป้าหมาย	โครงการ/ กิจกรรม	หน่วย รับผิดชอบ	หน่วย สนับสนุน
					๖๖	๖๗	๖๘	๖๙	๗๐						
												-โครงการ พัฒนาระบบ การสื่อสาร การ เผยแพร่ข้อมูล ข่าวสาร -โครงการ ฝึกอบรม ทบทวน ความรู้ (อปท.), ฯลฯ	สำนักปลัด กองคลัง กองช่าง		

ความเชื่อมโยง กับยุทธศาสตร์ จังหวัด	ยุทธศาสตร์ อปท. ในเขต จังหวัด กำแพงเพชร	ยุทธศาสตร์ อปท.	เป้าประสงค์ ตามพันธกิจ	ตัวชี้วัดระดับ เป้าประสงค์ (ตัวชี้วัดรวม)	ค่าเป้าหมาย					กลยุทธ์/ แนวทาง การพัฒนา	ตัวชี้วัด ระดับกล ยุทธ์	ความ ก้าวหน้า ของ เป้าหมาย	โครงการ/ กิจกรรม	หน่วย รับผิดชอบ	หน่วย สนับสนุน
					๖๖	๖๗	๖๘	๖๙	๗๐						
												โครงการจุด ตรวจรักษา ความ ปลอดภัยบน ถนน ช่วง เทศบาล สงกรานต์ , เทศบาลใหม่ โครงการ ป้องกันและ ระงับ อัคคีภัย โครงการ ฝึกซ้อมแผน ป้องกันและ บรรเทาสา ธารณภัย	สำนักปลัด กองคลัง กองช่าง		

ความเชื่อมโยง กับยุทธศาสตร์ จังหวัด	ยุทธศาสตร์ อปท. ในเขต จังหวัด กำแพงเพชร	ยุทธศาสตร์ อปท.	เป้าประสงค์ ตามพันธกิจ	ตัวชี้วัดระดับ เป้าประสงค์ (ตัวชี้วัดรวม)	ค่าเป้าหมาย					กลยุทธ์/ แนวทาง การพัฒนา	ตัวชี้วัด ระดับกล ยุทธ์	ความ ก้าวหน้า ของ เป้าหมาย	โครงการ/ กิจกรรม	หน่วย รับผิดชอบ	หน่วย สนับสนุน
					๖๖	๖๗	๖๘	๖๙	๗๐						
												โครงการ อบรมให้ ความรู้ด้าน กฎหมาย ฯลฯ	สำนักปลัด กองคลัง กองช่าง		

ความเชื่อมโยง กับยุทธศาสตร์ จังหวัด	ยุทธศาสตร์ อปท. ในเขต จังหวัด กำแพงเพชร	ยุทธศาสตร์ อปท.	เป้าประสงค์ ตามพันธกิจ	ตัวชี้วัดระดับ เป้าประสงค์ (ตัวชี้วัดรวม)	ค่าเป้าหมาย					กลยุทธ์/ แนวทางการพัฒนา	ตัวชี้วัด ระดับกล ยุทธ์	ความ ก้าวหน้า ของ เป้าหมาย	โครงการ/ กิจกรรม	หน่วย รับผิดชอบ	หน่วย สนับสนุน
					๖๖	๖๗	๖๘	๖๙	๗๐						
พัฒนาโครงสร้าง และปัจจัยพื้นฐาน ที่เอื้อต่อการเกษตร และการท่องเที่ยว	การพัฒนาการ บริหารจัดการ องค์กรปกครอง ส่วนท้องถิ่นให้มี ประสิทธิภาพและ ธรรมาภิบาล	การพัฒนาการ บริหารจัดการ องค์กรปกครอง ส่วนท้องถิ่นให้มี ประสิทธิภาพและ ธรรมาภิบาล	จัดให้มีวัสดุ อุปกรณ์ที่ เพียงพอต่อการ ปฏิบัติงาน	จำนวนบุคลากรของ องค์กรปกครองส่วน ท้องถิ่น มีวัสดุ อุปกรณ์ที่ เพียงพอต่อการ ปฏิบัติงาน	ร้อยละ ละ ๑๐๐	ร้อยละ ละ ๑๐๐	ร้อยละ ละ ๑๐๐	ร้อยละ ละ ๑๐๐	ร้อยละ ละ ๑๐๐	ส่งเสริม ประสิทธิภาพ การปฏิบัติงาน ของบุคลากร ท้องถิ่น	ร้อยละ ของวัสดุ อุปกรณ์ที่ มีในการ ปฏิบัติงาน	ไม่น้อยกว่า ร้อยละ ๑๐๐	-ค่าใช้จ่ายใน รายจ่ายเพื่อให้ ได้มาซึ่งบริการ -ค่าใช้จ่ายใน รายจ่ายเกี่ยวกับ ค่าบำรุงรักษา และซ่อมแซม ทรัพย์สิน -ค่าใช้จ่ายใน รายจ่ายเกี่ยวกับ ค่ารับรอง -ค่าใช้จ่ายใน รายจ่ายเกี่ยวกับ ค่าเลี้ยงรับรองใน การประชุมสภา เทศบาล	สำนักปลัด กองคลัง กองช่าง	

ความเชื่อมโยง กับยุทธศาสตร์ จังหวัด	ยุทธศาสตร์ อปท. ในเขต จังหวัด กำแพงเพชร	ยุทธศาสตร์ อปท.	เป้าประสงค์ ตามพันธกิจ	ตัวชี้วัดระดับ เป้าประสงค์ (ตัวชี้วัดรวม)	ค่าเป้าหมาย					กลยุทธ์/ แนวทางการพัฒนา	ตัวชี้วัด ระดับกล ยุทธ์	ความ ก้าวหน้า ของ เป้าหมาย	โครงการ/ กิจกรรม	หน่วย รับผิดชอบ	หน่วย สนับสนุน
					๖๖	๖๗	๖๘	๖๙	๗๐						
												-ค่าใช้จ่ายใน การจัดซื้อ วัสดุ สำนักงาน -ค่าใช้จ่ายใน การจัดซื้อ วัสดุไฟฟ้า และวิทยุ -ค่าใช้จ่ายใน การจัดซื้อ วัสดุงานบ้าน งานครัว -ค่าใช้จ่ายใน การจัดซื้อ วัสดุก่อสร้าง	สำนักปลัด กองคลัง กองช่าง		

ความเชื่อมโยง กับยุทธศาสตร์ จังหวัด	ยุทธศาสตร์ อปท. ในเขต จังหวัด กำแพงเพชร	ยุทธศาสตร์ อปท.	เป้าประสงค์ ตามพันธกิจ	ตัวชี้วัดระดับ เป้าประสงค์ (ตัวชี้วัดรวม)	ค่าเป้าหมาย					กลยุทธ์/ แนวทาง การพัฒนา	ตัวชี้วัด ระดับกล ยุทธ์	ความ ก้าวหน้า ของ เป้าหมาย	โครงการ/ กิจกรรม	หน่วย รับผิดชอบ	หน่วย สนับสนุน
					๖๖	๖๗	๖๘	๖๙	๗๐						
												-ค่าใช้จ่ายใน การจัดซื้อ วัสดุ ยานพาหนะ และขนส่ง -ค่าใช้จ่ายใน การจัดซื้อ วัสดุ เชื้อเพลิง และหล่อลื่น -ค่าใช้จ่ายใน การจัดซื้อ วัสดุ การเกษตร -ค่าใช้จ่ายใน การจัดซื้อ วัสดุโฆษณา และเผยแพร่	สำนักปลัด กองคลัง กองช่าง		

ความเชื่อมโยง กับยุทธศาสตร์ จังหวัด	ยุทธศาสตร์ อปท. ในเขต จังหวัด กำแพงเพชร	ยุทธศาสตร์ อปท.	เป้าประสงค์ ตามพันธกิจ	ตัวชี้วัดระดับ เป้าประสงค์ (ตัวชี้วัดรวม)	ค่าเป้าหมาย					กลยุทธ์/ แนวทาง การพัฒนา	ตัวชี้วัด ระดับกล ยุทธ์	ความ ก้าวหน้า ของ เป้าหมาย	โครงการ/ กิจกรรม	หน่วย รับผิดชอบ	หน่วย สนับสนุน
					๖๖	๖๗	๖๘	๖๙	๗๐						
												-ค่าใช้จ่ายใน การจัดซื้อ วัสดุเครื่อง แต่งกาย -ค่าใช้จ่ายใน การจัดซื้อ วัสดุ คอมพิวเตอร์ -ค่าใช้จ่ายใน การจัดซื้อ วัสดุเครื่อง ดับเพลิง -ค่าใช้จ่ายใน การจัดซื้อ วัสดุสำรวจ	สำนักปลัด กองคลัง กองช่าง		

ความเชื่อมโยง กับยุทธศาสตร์ จังหวัด	ยุทธศาสตร์ อปท. ในเขต จังหวัด กำแพงเพชร	ยุทธศาสตร์ อปท.	เป้าประสงค์ ตามพันธกิจ	ตัวชี้วัดระดับ เป้าประสงค์ (ตัวชี้วัดรวม)	ค่าเป้าหมาย					กลยุทธ์/ แนวทาง การพัฒนา	ตัวชี้วัด ระดับกล ยุทธ์	ความ ก้าวหน้า ของ เป้าหมาย	โครงการ/ กิจกรรม	หน่วย รับผิดชอบ	หน่วย สนับสนุน
					๖๖	๖๗	๖๘	๖๙	๗๐						
												-ค่าใช้จ่ายใน การจัดซื้อ วัสดุอื่น ๆ -ค่าใช้จ่ายใน การใช้ กระแสไฟฟ้า -ค่าใช้จ่ายใน การใช้ น้ำประปา -ค่าใช้จ่ายใน การใช้ โทรศัพท์ -ค่าใช้จ่ายใน การบริการ ไปรษณีย์	สำนักปลัด กองคลัง กองช่าง		

ความเชื่อมโยง กับยุทธศาสตร์ จังหวัด	ยุทธศาสตร์ อปท. ในเขต จังหวัด กำแพงเพชร	ยุทธศาสตร์ อปท.	เป้าประสงค์ ตามพันธกิจ	ตัวชี้วัดระดับ เป้าประสงค์ (ตัวชี้วัดรวม)	ค่าเป้าหมาย					กลยุทธ์/ แนวทางการพัฒนา	ตัวชี้วัด ระดับกล ยุทธ์	ความ ก้าวหน้า ของ เป้าหมาย	โครงการ/ กิจกรรม	หน่วย รับผิดชอบ	หน่วย สนับสนุน
					๖๖	๖๗	๖๘	๖๙	๗๐						
													-ค่าใช้จ่ายใน การบริการ สื่อสารและ โทรคมนาคม -ค่าใช้จ่ายใน การจัดซื้อ ครุภัณฑ์ สำนักงาน -ค่าใช้จ่ายใน การจัดซื้อ ครุภัณฑ์ ยานพาหนะ และขนส่ง -ค่าใช้จ่ายใน การจัดซื้อ ครุภัณฑ์ การเกษตร ฯลฯ	สำนักปลัด กองคลัง กองช่าง	

ความเชื่อมโยง กับยุทธศาสตร์ จังหวัด	ยุทธศาสตร์ อปท. ในเขต จังหวัด กำแพงเพชร	ยุทธศาสตร์ อปท.	เป้าประสงค์ ตามพันธกิจ	ตัวชี้วัดระดับ เป้าประสงค์ (ตัวชี้วัดรวม)	ค่าเป้าหมาย					กลยุทธ์/ แนวทาง การพัฒนา	ตัวชี้วัด ระดับกล ยุทธ์	ความ ก้าวหน้า ของ เป้าหมาย	โครงการ/ กิจกรรม	หน่วย รับผิดชอบ	หน่วย สนับสนุน
					๖๖	๖๗	๖๘	๖๙	๗๐						
												-ค่าใช้จ่ายใน การจัดซื้อ ครุภัณฑ์ ก่อสร้าง -ค่าใช้จ่ายใน การจัดซื้อ ครุภัณฑ์ไฟฟ้า และวิทยุ -ค่าใช้จ่ายใน การจัดซื้อ ครุภัณฑ์ โद्यงณและ แผแพร่ -ค่าใช้จ่ายใน การจัดซื้อ ครุภัณฑ์งาน บ้านงานครัว	สำนักปลัด กองคลัง กองช่าง		

ความเชื่อมโยง กับยุทธศาสตร์ จังหวัด	ยุทธศาสตร์ อปท. ในเขต จังหวัด กำแพงเพชร	ยุทธศาสตร์ อปท.	เป้าประสงค์ ตามพันธกิจ	ตัวชี้วัดระดับ เป้าประสงค์ (ตัวชี้วัดรวม)	ค่าเป้าหมาย					กลยุทธ์/ แนวทางการพัฒนา	ตัวชี้วัด ระดับกล ยุทธ์	ความ ก้าวหน้า ของ เป้าหมาย	โครงการ/ กิจกรรม	หน่วย รับผิดชอบ	หน่วย สนับสนุน
					๖๖	๖๗	๖๘	๖๙	๗๐						
												-ค่าใช้จ่ายในการจัดซื้อครุภัณฑ์เครื่องดับเพลิง -ค่าใช้จ่ายในการจัดซื้อครุภัณฑ์สำรวจ -ค่าใช้จ่ายในการจัดซื้อครุภัณฑ์คอมพิวเตอร์ -ค่าใช้จ่ายในการจัดซื้อครุภัณฑ์อื่น -โครงการ ตกแต่งภายใน อาคาร	สำนักปลัด กองคลัง กองช่าง		



ประกาศองค์การบริหารส่วนตำบลคุยบ้านโอง
เรื่อง การใช้แผนยุทธศาสตร์การพัฒนา พ.ศ. ๒๕๖๖-๒๕๗๐ (ฉบับปรับปรุง)
ขององค์การบริหารส่วนตำบลคุยบ้านโอง

.....

ด้วยองค์การบริหารส่วนตำบลคุยบ้านโอง ได้ดำเนินการจัดทำแผนยุทธศาสตร์การพัฒนา องค์การบริหารส่วนตำบลคุยบ้านโอง พ.ศ.๒๕๖๖-๒๕๗๐ (ฉบับปรับปรุง) ตามระเบียบกระทรวงมหาดไทยว่าด้วยการจัดทำแผนพัฒนาขององค์กรปกครองส่วนท้องถิ่น พ.ศ.๒๕๔๘ และแก้ไขเพิ่มเติมถึง (ฉบับที่ ๓) พ.ศ.๒๕๖๑ โดยผ่านความเห็นชอบจากสภาองค์การบริหารส่วนตำบลคุยบ้านโอง ในการประชุมสภาฯ สมัยสามัญ สมัยที่ ๑ ครั้งที่ ๑ ประจำปี พ.ศ.๒๕๖๖ เมื่อวันที่ ๒๐ กุมภาพันธ์ พ.ศ.๒๕๖๖

อาศัยอำนาจตามระเบียบกระทรวงมหาดไทย ว่าด้วยการประสานแผนพัฒนาขององค์กรปกครองส่วนท้องถิ่น พ.ศ. ๒๕๔๘ และ แก้ไขเพิ่มเติม (ฉบับที่ ๓) พ.ศ. ๒๕๖๑ หมวด ๓ การจัดทำแผน ข้อ ๑๖ การจัดทำแผนยุทธศาสตร์การพัฒนาให้ดำเนินการตามระเบียบ สำหรับองค์การบริหารส่วนตำบลให้ ผู้บริหารท้องถิ่นเสนอร่างแผนยุทธศาสตร์การพัฒนาต่อสภาองค์การบริหารส่วนตำบลเพื่อให้ความเห็นชอบก่อน แล้วผู้บริหารท้องถิ่นจึงพิจารณาอนุมัติและประกาศใช้แผนยุทธศาสตร์

จึงประกาศให้ประชาชนรับทราบโดยทั่วกัน

ประกาศ ณ วันที่ ๒๑ เดือน กุมภาพันธ์ พ.ศ.๒๕๖๖

(นายชอบ รอดกสิกรรม)

นายกองค์การบริหารส่วนตำบลคุยบ้านโอง

